

Јавно предузеће за
гадовање шумама
„СРБИЈАШУМЕ“ са п.о.
Број: 166/2025-2
Датум: 03.01 2025. године
Нови Београд
Булевар Михајла Пупина 113

На основу члана 22. Закона о јавним предузећима („Службени гласник РС“ број 15/2016 и 88/2019), Надзорни одбор Јавног предузећа за газдовање шумама „Србијашуме“, на седници одржаној дана 03.01 2025. године, доноси

ОДЛУКУ

Доноси се Годишњи програм пословања Јавног предузећа за газдовање шумама „Србијашуме“ за 2025. годину.

Председник Надзорног одбора

Милош Срејковић



Јавно предузеће за газдовање шумама
„Србијашуме“ д.о.о. Београд

Број: 166/2025-2

Датум: 03.01.2025 год.

Нови Београд, Булевар Михајла Пупина 113

**Годишњи програм пословања
Јавног предузећа за газдовање шумама „Србијашуме“
за 2025. годину**

Пословно име: Јавно предузеће за газдовање шумама „Србијашуме“

Седиште: Булевар Михајла Пупина 113, 11070 Нови Београд

Делатност: 0210-гајење шума и остале шумарске делатности

Матични број: 07754183

ПИБ: 100002820

ЈБКЈС: 82171

Надлежно министарство: Министарство пољопривреде, шумарства и водопривреде

САДРЖАЈ

1. ОПШТИ ПОДАЦИ.....	4
1.1. О ПРЕДУЗЕЋУ.....	4
1.2. ОСНОВ ЗА ИЗРАДУ ГОДИШЊЕГ ПРОГРАМА ПОСЛОВАЊА ЗА 2025. ГОДИНУ	6
1.3. ОРГАНИЗАЦИОНА ШЕМА ЈАВНОГ ПРЕДУЗЕЋА	6
2. АНАЛИЗА ПОСЛОВАЊА У 2024. ГОДИНИ	9
2.1. ПРОЦЕЊЕНИ ФИЗИЧКИ ОБИМ АКТИВНОСТИ	9
2.2. ПРОЦЕНА БИЛАНСА НА ДАН 31.12.2024. ГОДИНЕ	12
2.3. АНАЛИЗА ОСТВАРЕНИХ ИНДИКАТОРА ПОСЛОВАЊА И РАЗЛОЗИ ОДСТУПАЊА ОСТВАРЕНИХ ИНДИКАТОРА ПОСЛОВАЊА У ОДНОСУ НА ПЛАНИРАНЕ.....	22
2.4. СПРОВЕДЕНЕ АКТИВНОСТИ ЗА УНАПРЕЂЕЊЕ ПРОЦЕСА ПОСЛОВАЊА	24
2.5. ОСТВАРЕЊЕ ЦИЉЕВА ПЛАНИРАНИХ ПРОГРАМОМ ПОСЛОВАЊА ЗА 2024. ГОДИНУ	25
3. ЦИЉЕВИ И ПЛАНИРАНЕ АКТИВНОСТИ ЗА 2025. ГОДИНУ	26
3.1. ЦИЉЕВИ И КЉУЧНЕ АКТИВНОСТИ ПОТРЕБНЕ ЗА ДОСТИЗАЊЕ ЦИЉЕВА ЈАВНОГ ПРЕДУЗЕЋА ЗА ПЕРИОД ЗА КОЈИ СЕ ДОНОСИ ПРОГРАМ ПОСЛОВАЊА	26
3.1.1. Шумарство и заштита животне средине.....	26
3.1.2. Коришћење шума- производња дрвених сортимената	40
3.1.3. Комерцијални послови- продаја дрвених производа.....	49
3.1.4. Ловство, рибарство и туризам	51
3.2. АНАЛИЗА ТРЖИШТА.....	56
3.3. РИЗИЦИ У ПОСЛОВАЊУ	56
3.4. ПЛАНИРАНИ ИНДИКАТОРИ ЗА 2025. ГОДИНУ	58
4. ПЛАНИРАНИ ИЗВОРИ ПРИХОДА И ПОЗИЦИЈЕ РАСХОДА ПО НАМЕНАМА ЗА 2025. ГОДИНУ	59
4.1. ПЛАНИРАНИ БИЛАНСИ.....	59
4.2. СТРУКТУРА ПЛАНИРАНИХ ПРИХОДА И РАСХОДА	67
4.3. ВАЖЕЋИ ЦЕНОВНИЦИ ПРЕДУЗЕЋА	68
4.4. КОРИШЋЕЊЕ СРЕДСТАВА БУЏЕТА РЕПУБЛИКЕ СРБИЈЕ	69
4.5. НАМЕНА КОРИШЋЕЊА СРЕДСТАВА ИЗ БУЏЕТА РЕПУБЛИКЕ СРБИЈЕ ЗА 2024. ГОДИНУ	71
4.6. ТРОШКОВИ ЗАПОСЛЕНИХ.....	75
5. ПЛАНИРАНИ НАЧИН РАСПОДЕЛЕ ДОБИТИ.....	77
5.1. РАСПОДЕЛА ПРОЦЕЊЕНЕ ДОБИТИ ЗА 2024. ГОДИНУ.....	77
5.2. РАСПОДЕЛА ДОБИТИ ИЗ ПРЕТХОДНИХ ГОДИНА	77
6. ПЛАН ЗАРАДА И ЗАПОШЉАВАЊА	78
6.1. БРОЈ ЗАПОСЛЕНИХ ПО ОРГАНИЗАЦИОНИМ ЈЕДИНИЦАМА	78
6.2. ПЛАНИРАНА СТРУКТУРА ЗАПОСЛЕНИХ	79
6.3. ДИНАМИКА ЗАПОШЉАВАЊА	80
6.4. ИСПЛАЋЕНЕ ЗАРАДЕ У 2024. ГОДИНИ И ПЛАН ЗАРАДА ЗА 2025. ГОДИНУ	81
6.4.1. Накнаде зарада запосленима на Косову и Метохији.....	84
6.5. ПЛАНИРАНЕ НАКНАДЕ ЧЛАНОВИМА НАДЗОРНОГ ОДБОРА И КОМИСИЈЕ ЗА РЕВИЗИЈУ	85
7. КРЕДИТНА ЗАДУЖЕНОСТ.....	87
8. ПЛАНИРАНЕ НАБАВКЕ	90
8.1. ПЛАНИРАНА ФИНАНСИЈСКА СРЕДСТВА ЗА НАБАВКУ ДОБАРА, УСЛУГА И РАДОВА ЗА ОБАВЉАЊЕ ДЕЛАТНОСТИ.....	90
9. ПЛАН ИНВЕСТИЦИЈА	94
10. КРИТЕРИЈУМИ ЗА КОРИШЋЕЊЕ СРЕДСТАВА ЗА ПОСЕБНЕ НАМЕНЕ	96

Листа табела:

Шема-1: Организациона структура Предузећа

- T-1: Имена директора, извршних директора, директора сектора и директора делова Предузећа
T-2: План пословних активности за 2024. годину и процена извршења плана
T-3: Биланс стања на дан 31.12.2024. године – процена
T-4: Биланс успеха у периоду 01.01-31.12.2024. године – процена
T-5: Извештај о токовима готовине у периоду 01.01-31.12.2024. године – процена
T-6: Приказ планираних и реализованих индикатора пословања
T-7: Планирани обим радова на гајењу шума за 2025. годину
T-8: План гајења шума за 2025. годину
T-8а: План гајења шума по шумским газдинствима за 2025. годину
T-9: Преглед плана санитарних сеча за 2025. годину по газдинствима
T-10: План дознаке за 2025. годину
T-11: План заштите шума за 2025. годину по шумским газдинствима и видовима рада
T-12: План производње, реализације и залиха садног материјала за 2025. годину
T-13: План теренских радова
T-14: План канцеларијских радова
T-15: Преглед заштићених подручја којима управља Јавно предузеће за газдовање шумама „Србијашуме“ по врстама подручја
T-16: Планиране активности у шумама сопственика
T-17: Узгојни радови у шумама сопственика
T-18: Шуме сопственика 2024 - 2025. године
T-19: План производње дрвне запремине за 2025. годину
T-20: План производње нето дрвне запремине - организација производње у 2025. години
T-21: План производње нето дрвне запремине - сортиментна структура у 2025. години
T-22: Преглед планиране производње нето дрвне запремине за 2025. годину по врстама сече и групама врста дрвета
T-23: План организације, производње и реализације за 2025. годину
T-24: План организације, производње и реализације за 2025. годину по дрвним сортиментима
T-25: Динамички план производње по периодима за 2025. годину
T-26: Процена стања прелазних залиха
T-27: План продаје по местима и шумским газдинствима у 2025. години
T-27а: Динамички план продаје по периодима за 2025. годину
T-28: План реализације у делатности ловства у 2025. години
T-29: План реализације комерцијалног и узгојног лова у 2025. години
T-30: Циљеви Предузећа са кључним индикаторима остварења циљева
T-31: Пословни ризици и план управљања ризицима
T-32: Биланс стања за 2025. годину
T-33: Биланс успеха за 2025. годину
T-34: Извештај о токовима готовине за 2025. годину
T-35: Преглед планираних и уговорених средстава из Буџета РС за 2024. годину
T-36: Субвенције и остали приходи из буџета
T-37: Планиране субвенције и остали приходи из буџета по изворима финансирања
T-38: Трошкови запослених
T-39: Број запослених по организационим јединицама на дан 31.12.2024. године
T-40: Квалификациона, старосна и полна структура запослених и структура запослених према времену проведеном у радном односу
T-41: Динамика запошљавања
T-42: Исплаћена маса зарада, број запослених и просечна зарада по месецима за 2024. годину, Бруто 1
T-43: Маса за зараде, број запослених и просечна зарада по месецима за 2025. годину, бруто 1
T-44: Маса за зараде увећана за доприносе на зараде, број запослених и просечна зарада по месецима за 2025. годину, бруто 2
T-45: Распон исплаћених и планираних зарада
T-46: Накнаде Надзорног одбора у нето износу
T-47: Накнаде Надзорног одбора у бруто износу
T-48: Накнаде Комисије за ревизију у нето износу

- T-49: Накнаде Комисије за ревизију у бруто износу*
- T-50: Кредитна задуженост*
- T-51: Планирана финансијска средства за набавку добара, услуга и радова*
- T-52: План набавке возила за 2025. годину*
- T-53: План инвестиционих улагања-извори финансирања*
- T-54: Средства за посебне намене*

Прилог:

Табела 1: Преглед путних праваца првог приоритета за одржавање у плану за 2025.годину

1. ОПШТИ ПОДАЦИ

1.1. О ПРЕДУЗЕЋУ

Јавно предузеће „Србијашуме“ газдује државним шумама и земљиштем на површини од 892.707 ha и обавља стручно-саветодавне послове у шумама сопственика (шуме у власништву физичких лица) на површини од 1.222.624 ha.

Јавно предузеће „Србијашуме“ је основано и почело са радом 1. октобра 1991. године у складу са Законом о шумама („Службени гласник РС“ број 46/1991, 83/1992, 53/1993 – др. закон, 54/1993, 60/1993 - исправка, 67/1993 – др. закон, 48/1994 – др. закон, 54/1996, 101/2005, 30/2010-61, 93/2012-28, 89/2015-12, 95/2018-267 – др. закон) са циљем да интегрално газдује шумама и управља заштићеним природним добрима и ловиштима у складу са принципима одрживог шумарства и профитабилности, уз повећање шумовитости и унапређење постојећег шумског фонда Републике Србије.

Након ступања на снагу Закона о јавним предузећима („Службени гласник РС“ број 15/2016 и 88/2019) Влада Републике Србије дала је сагласност на Одлуку о усклађивању пословања Јавног предузећа за газдовање шумама „Србијашуме“ са п.о. Београд са Законом о јавним предузећима 05 Број: 023-11194/2016 од 29. новембра 2016. године („Службени гласник РС“, бр. 15/16, 88/19), којом се рад Јавног предузећа „Србијашуме“ усклађује са одредбама наведеног закона и која уједно представља оснивачки акт Јавног предузећа „Србијашуме“. Затим је Предузеће донело Статут број 144/2023-3 од 30. маја 2023. године на који је Влада Републике Србије дала сагласност Решењем 05 број 110-4862/2023 од 22. јуна 2023. године.

Средства којим располаже Јавно предузеће „Србијашуме“ су у државној својини. Органи управљања Јавног предузећа „Србијашуме“ су Надзорни одбор и Директор. Надзорни одбор Јавног предузећа „Србијашуме“ има пет чланова. Радом Јавног предузећа „Србијашуме“ руководи директор.

Јавну и привредну мисију Предузеће обавља преко 20 делова предузећа (18 шумских газдинства, Биро за планирање и пројектовање у шумарству и Остали шумски производи и услуге, Београд) састављених од 69 шумских управа и 20 осталих радних јединица које представљају основне јединице планирања и организовања послова газдовања шумама. Имајући у виду резолуцију 1244 од 10. јуна 1999. године привремено је онемогућено газдовање шумама на територији Косова и Метохије и то у следећим шумским газдинствима: ШГ Пећ, ШГ Призрен, ШГ Приштина, ШГ Штрпце, ЛШГ Приштина, ШГ Лепосавић¹ и ШГ Ђиљане.

Основни подаци:

- ± Предузеће газдује на 892.707 ha ДРЖАВНИХ ШУМА И ШУМСКОГ ЗЕМЉИШТА.
- ± Предузеће обавља стручно-саветодавне послове на 1.222.624 ha ШУМА СОПСТВЕНИКА - ФИЗИЧКИХ ЛИЦА.
- ± Предузеће у складу са Законом о заштити природе („Службени гласник РС“, бр. 36/09, 88/10 и 91/10-испр, 14/16 и 95/18 – др. закон 71/2021), управља са 57 ЗАШТИЋЕНИХ ПОДРУЧЈА на површини од 384.952,60 ha.
- ± Предузеће газдује са 27 ЛОВИШТА укупне површине 272.070 ha.
- ± Предузеће управља РИБАРСКИМ ПОДРУЧЈИМА и то: рибарско подручје Београд, рибарско подручје Млава, рибарско подручје Дунав и рибарским подручјима у заштићеним подручјима.

¹Након промена 1999. године, а на основу одлуке УО ЈП „Србијашуме“ бр.24/2004-2 од 01.03.2004. године, ШГ „Ибар“ Лепосавић води се ванбилансно у ЈП „Србијашуме“. Предузеће је у претходном периоду, у складу са својим могућностима, помагало опстанак и материјалну egzистенцију запослених у ШГ „Ибар“ Лепосавић.

Претежна делатност Јавног предузећа за газдовање шумама „Србијашуме“ је:

- ▲ шифра делатности 0210;
- ▲ назив делатности: гајење шума и остале шумарске делатности.

Јавно предузеће за газдовање шумама „Србијашуме“ обавља делатност од општег интереса и обухвата:

- ▲ гајење, одржавање и обнова шума, реконструкција и мелиорација деградираних шума и шикара, производња шумског семена и садног материјала и подизање нових шума и шумских засада;
- ▲ производња шумских сортимената и коришћење других шумских производа и њихов транспорт, коришћење шума за рекреацију, узгој и лов дивљачи друго коришћење шума;
- ▲ пројектовање, изградња и одржавање шумских саобраћајница, паркова и зелених рекреативних површина и других објеката који служе газдовању шумама;
- ▲ израда програма, пројеката и основа газдовања шумама;
- ▲ извођење геодетских радова за посебне намене, вршење стручних послова у шумама сопственика ;
- ▲ слатководни риболов и слатководна аквакултура;
- ▲ узгој и лов дивљачи;
- ▲ управљање заштићеним подручјима.

Јавно предузеће за газдовање шумама „Србијашуме“ обухвата и послове спољнотрговинског промета из оквира регистроване делатности.

Јавно предузеће за газдовање шумама „Србијашуме“ може да обавља и друге делатности у складу са законом.

1.2. ОСНОВ ЗА ИЗРАДУ ГОДИШЊЕГ ПРОГРАМА ПОСЛОВАЊА ЗА 2025. ГОДИНУ

Годишњи програм пословања ЈП „Србијашуме“ за 2025. годину усклађен је са Уредбом Владе Републике Србије, 05 број 110-11118/2024 од дана 14.11.2024. године (текст Смерница за израду годишњих програма пословања за 2025. годину) и утврђен на основу Закона и Општих аката, а такође је усклађен и са Дугорочним и средњорочним планом пословне стратегије и развоја Јавног предузећа „Србијашуме“ (2017-2026) на који је Влада Републике Србије дала сагласност Решењем 05 Број 023-4927/2017 од дана 29.05.2017. године које је објављено у „Службеном гласнику РС“ број 53/2017.

1.3. ОРГАНИЗАЦИОНА ШЕМА ЈАВНОГ ПРЕДУЗЕЋА

Структуру Јавног предузећа „Србијашуме“ чине три организациона нивоа:

- Генерална дирекција Јавног предузећа „Србијашуме“ са седиштем у Београду, бави се стратешким пословима, који обухватају израду политике Предузећа као и израду Годишњег програма пословања, Годишњег плана газдовања шумама и Завршног рачуна Предузећа.
- Делови Предузећа: 18 шумских газдинстава, Биро за планирање и пројектовање у шумарству и Остали шумски производи и услуге, Београд, формирана су на нивоу шумских подручја и представљају профитне центре, а њихову организациону структуру чине службе. Шумским газдинствима руководе директори газдинстава.
- Радне јединице: 69 шумских управа и 20 осталих радних јединица су основне јединице планирања и организовања послова газдовања шумама. Најниже организационе јединице су шумски ревири и шумски реони у оквиру шумских управа.

Органе управљања Јавног предузећа чине директор и Надзорни одбор, а који су именовани Одлуком Владе Републике Србије:

Одлуке о именовању директора и чланова Надзорног одбора:

- вршилац дужности директора Крсто Јањушевић именован је решењем број 24 број 119-7583/2024 од дана 08.августа 2024. године.
- именовани чланови Надзорног одбора, како следи:
 1. Милош Срећковић, председник, број решења 24 број 119-12151/2021 од дана 23.12.2021. године,
 2. Тихомир Мурић, члан, број решења 24 број 119-4812/2018 од дана 24.05.2018. године,
 3. Бранко Стајић, члан, број решења 24 број 119-4683/2021 од дана 20.05.2021. године,
 4. Мехо Омеровић, члан, број решења 24 број 119-2214/2015 од дана 12.03.2015. године и
 5. Маријана Лазич, члан, број решења 24 број 119-9704/2019 од дана 26.09.2019. године

Шема-1: Организациона структура Предузећа

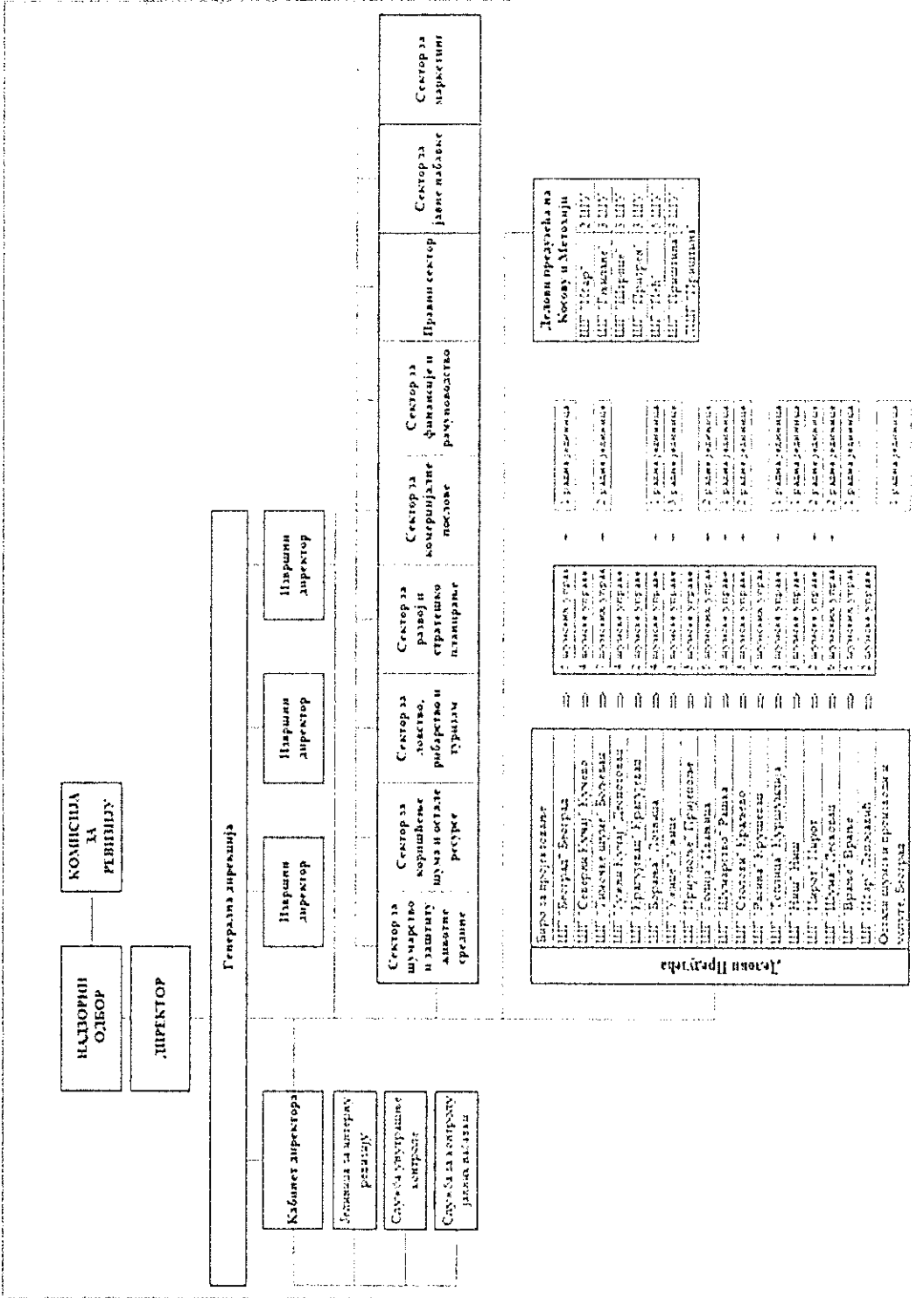

Јавно Предуће		Јавно Предуће на Косову и Метохији	
Биро за информисање	1	1	1
Шр. Београд Београд	1	1	1
Шр. Сремски Карловци	1	1	1
Шр. Тополска шума Београд	1	1	1
Шр. Тузић Кучеве лесистовање	1	1	1
Шр. Ужичанин Београд	1	1	1
Шр. Београд Београд	1	1	1
Шр. Тузић Београд	1	1	1
Шр. Приштина Приштина	1	1	1
Шр. Тополска шума	1	1	1
Шр. Шумадинско Рума	1	1	1
Шр. Сремски Карловци	1	1	1
Шр. Рума Рума	1	1	1
Шр. Тополска шума	1	1	1
Шр. Ниш Ниш	1	1	1
Шр. Тополска шума	1	1	1
Шр. Шумадинско Београд	1	1	1
Шр. Београд Београд	1	1	1
Шр. Ниш Ниш	1	1	1
Остали шумски предузећа и центри Београд	1	1	1
Сектор за шумарство и заштиту амбиенте	1	1	1
Сектор за коришћење шума и окрне ресурсе	1	1	1
Сектор за ловство, рибарство и туризам	1	1	1
Сектор за развој и стваришко планирање	1	1	1
Сектор за комерцијалне послове	1	1	1
Сектор за финансије и рачуноводство	1	1	1
Правни сектор	1	1	1
Сектор за јавне набавке	1	1	1
Сектор за маркетинг	1	1	1

Т-1: Имена директора, извршних директора, директора сектора и директора делова Предузећа

ГЕНЕРАЛНА ДИРЕКЦИЈА

Директор Предузећа	Крсто Јањушевић, <i>вршилац дужности директора</i>
Извршни директор - шумарство, коришћење, комерцијала	Тихомир Мурић, <i>извршни директор</i>
1. Сектор за шумарство и заштиту животне средине	Јеша Ерчић, <i>директор</i>
2. Сектор за коришћење шума и остале ресурсе	Александар Воркапић, <i>директор</i>
3. Сектор за комерцијалне послове	Александар Шалипур, <i>директор</i>
Извршни директор – финансије, развој, јавне набавке	Данијела Вазура, <i>извршни директор</i>
4. Сектор за финансије и рачуноводство	Дејан Мирковић, <i>директор</i>
5. Сектор за развој и стратешко планирање	Александра Радиновић, <i>директор</i>
6. Сектор за јавне набавке	Вања Вујичић, <i>директор</i>
Извршни директор – маркетинг, право, ловство	Предраг Главоњић, <i>извршни директор</i>
7. Сектор за маркетинг	Ана Савић, <i>директор</i>
8. Правни сектор	Ђурица Михаљчић, <i>директор</i>
9. Сектор за ловство, рибарство и туризам	Митар Вучуревић, <i>директор</i>

ДЕЛОВИ ПРЕДУЗЕЋА

1. Биро за планирање и пројектовање	Брано Вамовић, <i>директор</i>
2. ШГ „Београд“ Београд	Зоран Даворија, <i>директор</i>
3. ШГ „Северни Кучај“ Кучево	Зоран Пешић, <i>директор</i>
4. ШГ „Тимочке шуме“ Бољевац	Борислав Јолчић, <i>директор</i>
5. ШГ „Јужни Кучај“ Деспотовац	Микица Обрадовић, <i>директор</i>
6. ШГ „Крагујевац“ Крагујевац	Ненад Живковић, <i>директор</i>
7. ШГ „Борања“ Лозница	Борко Перишић, <i>директор</i>
8. ШГ „Ужице“ Ужице	Иван Станисављевић, <i>директор</i>
9. ШГ „Пријепоље“ Пријепоље	Светозар Ђирковић, <i>директор</i>
10. ШГ „Голија“ Ивањица	Младомир Марић, <i>директор</i>
11. ШГ „Шумарство“ Рашка	Ђуро Воларац, <i>директор</i>
12. ШГ „Столови“ Краљево	Драган Рељић, <i>директор</i>
13. ШГ „Расина“ Крушевац	Сениша Јовановић, <i>директор</i>
14. ШГ „Топлица“ Куршумлија	Јелена Крсмановић, <i>директор</i>
15. ШГ „Ниш“ Ниш	Братислав Дикић, <i>директор</i>
16. ШГ „Пирот“ Пирот	Милош Станковић, <i>директор</i>
17. ШГ „Шума“ Лесковац	Саша Коцић, <i>директор</i>
18. ШГ „Врање“ Врање	Никола Новковић, <i>директор</i>
19. ШГ „Ибар“ Лепосавић	Бојан Костовић, <i>директор</i>
20. Остали шумски производи и услуге, Београд	Предраг Ђорђевић, <i>директор</i>

2. АНАЛИЗА ПОСЛОВАЊА У 2024. ГОДИНИ

2.1. ПРОЦЕЊЕНИ ФИЗИЧКИ ОБИМ АКТИВНОСТИ

ГАЈЕЊЕ ШУМА – Укупно извршење радова на гајењу шума за 2024. годину је 43.818 ha или 95% од годишњег плана. Помоћне мере су извршене са 85% од плана, обнављање шума са 95% од плана, оснивање нових шума са 100% од годишњег плана и нега шума са 96% од годишњег плана.

ЗАШТИТА ШУМА – У току 2024. године спроведени су радови на заштити шума од биљних болести и штетних инсеката на површини од 29.899 ha или 100% од годишњег плана. У циљу заштите шума од пожара изграђено је 9,02 km нових противпожарних пруга или 92% од годишњег плана и одржавано је 204,82 km постојећих противпожарних пруга или 98% од годишњег плана.

СЕМЕНАРСТВО И РАСАДНИЧКА ПРОИЗВОДЊА – Производња шумских садница у 2024. години износи 6.405.989 комада или 87% од плана. Од тога производња четинарских садница је 4.850.702 комада или 85% од плана док је производња садница лишћара 1.555.287 комада или 94% од плана. Производња хортикултурних садница је 55.624 комада или 92% од плана. Од тога је производња лишћара 55.624 комада или 92% годишњег плана. Реализација шумског садног материјала је 2.465.926 комада или 70% од плана. Од тога реализација четинара је 1.509.609 комада или 72% од плана, а лишћара 956.317 комада или 67% од плана. Реализација хортикултурног садног материјала је 12.395 комада или 120% од плана, и то су само лишћари 12.395 или 120% од годишњег плана.

ПЛАНИРАЊЕ ГАЗДОВАЊА ШУМАМА – У току 2024. године за потребе израде основа газдовања шумама за 32 газдинске јединице извршени су теренски радови, односно прикупљање података на површини од 82.107 ha и урађене су 32 основе газдовања шумама (82.107 ha).

УПРАВЉАЊЕ ЗАШТИЊЕНИМ ПОДРУЧЈИМА – На основу аката о проглашењу заштићених подручја и планова управљања заштићеним подручјима у 2024. години је спроведена заштита, управљање, коришћење и унапређење заштићених подручја. У 2024. години ЈП „Србијашуме“ је управљало са 39 заштићених подручја од националног значаја и 18 заштићених подручја од локалног значаја. У 2024. години Влада РС донела је Уредбу о проглашењу Парка природе „Радан“ („Сл. гласник РС“, број 4/19.2024. године), Уредбу о проглашењу СРП „Мојстирско-Драшке планине“ („Сл. гласник РС“, број 89/2024). За већ постојећи ПП „Голија“ донета је Уредба о проглашењу ПП „Голија“ („Сл. гласник РС“, број 89/2024) којом је увећана површина заштићеног подручја.

ЗАШТИТА ЖИВОТНЕ СРЕДИНЕ – У току 2024. године, сагласно захтевима надлежних институција, Одељење за заштиту животне средине давало је услове заштите животне средине за планска документа и пројекте и мишљења на планска документа и извештаје о стратешкој процени утицаја на животну средину, а извршено је и преузимање отпада по шумским газдинствима.

ШУМЕ СОПСТВЕНИКА – Предузеће је у оквиру поверених стручно-саветодавних послова у 2024. години, извршило дознаку стабала са 53% од годишњег плана и жигосање посеченог дрвета са 41%. Израђена су 103 Привремена програма газдовања шумама сопственика (ППГШС) за 105 општина на територији 16 шумских газдинстава, као и 11 Годишњих планова газдовања шумама сопственика за 11 општина на територији 2 шумска газдинства.

КОРИШЋЕЊЕ ШУМА – На основу одредби Закона о шумама, током 2023. године су реализоване активности на дознаци (одабирању и обележавању), премеру и процени сортиментне структуре стабала за сечу. Након извршене дознаке стабала израђени су годишњи извођачки пројекти газдовања шумама, за свако појединачно одељење, у којима су детаљно дефинисане количине и сортиментна структура дрвета које је предмет производње у 2024. години. Извођачки пројекти садрже детаљну разраду планова гајења, заштите, коришћења и унапређивања шума садржаних у основама газдовања шумама, технолошки поступак, услове, начин и рок извршења свих радова. Извођачки пројекти су усклађени са основама газдовања шумама.

У 2024. години је произведено укупно 1.535.000 m³ нето дрвних сортимената или 94% у односу на план за 2024. годину (1.625.630 m³). Производња техничке обловине (техничко дрво и остало техничко дрво) у 2024. години је 633.000 m³ нето дрвних сортимената или 93% у односу на план за 2024. годину (678.811 m³). Огревно дрво и дрво за дрвене плоче у 2024. години је произведено укупно 902.000 m³ нето дрвних сортимената или 95% у односу на план за 2024. годину (946.819 m³). У складу са Законом о шумама, члан 66, у 2024. години су одржавани путни правци кроз инвестиционо и текуће одржавање, на дужини од 1.954 km или 99% од плана за 2024. годину (1.978 km). Јавно предузеће „Србијашуме“ током године врши одржавање и санацију шумско-камионских путева услед дејства атмосферарија и саобраћаја према указаној потреби.

ПРОДАЈА ДРВНИХ СОРТИМЕНАТА – У 2024. години је продато укупно 1.500.198 m³ дрвних сортимената или 92% у односу на годишњи план. Продаја техничке обловине у 2024. години је 596.867

m³ или 88% у односу на годишњи план. Огревног дрвета и дрвета за дрвене плоче у 2024. години је продато 903.331 m³ или 95% од годишњег плана за 2024. годину.

ЛОВСТВО И РИБАРСТВО – Одстрел дивљачи у 2024. години износи 91% од годишњег плана, од чега туристички (комерцијални) одстрел крупне дивљачи износи 94% у односу на годишњи план, ситне дивљачи 94% од годишњег плана, док је узгојни одстрел реализован у складу са стањем популације дивљачи на терену, водећи рачуна да се у току реализације узгојног одстрела по категоријама дивљачи обим одстрела прилагођава стручним проценама службе ловства у самим ловиштима и износи 79% у односу на годишњи план.

Продаја дозвола за рекреативни риболов у 2024. години износи 14.277 комада, односно 99% од годишњег плана, док продаја дозвола за привредни риболов износи 123 комада, односно 94% од годишњег плана за 2024. годину.

Т-2: План пословних активности за 2024. годину и процена извршења плана

Ред. број	Назив	Јед. мере	План 2024.	Процена извршења плана 2024.	% проц. изв. /пл. 2024. (4/3)
1	2	3	4	5	6
I	Производња и продаја дрвних сортимената				
1.	Производња (нето)	m ³	1.625.630	1.535.000	94
1.1.	Техничка обловина	m ³	678.811	633.000	93
1.2.	Огревно дрво и дрво за дрв. плоче	m ³	946.819	902.000	95
2.	Продаја (нето)	m ³	1.625.630	1.500.198	92
2.1.	Техничка обловина	m ³	678.811	596.867	88
2.2.	Огревно дрво и дрво за дрв. плоче	m ³	946.819	903.331	95
II	Гајење шума - државне шуме				
1.	Помоћне мере	ha	1.674	1.416	85
2.	Обнављање шума	ha	13.533	12.862	95
3.	Оснивање нових шума	ha	235	235	100
4.	Нега шума	ha	30.572	29.305	96
	Укупно		46.015	43.818	95
III	Заштита шума				
1.	Заштита шума од биљних болести и штетних инсеката	ha	29.899	29.899	100
2.	Изградња противпожарних пруга	km	9,82	9,02	92
3.	Одржавање противпожарних пруга	km	207,94	204,82	98
4.	Уређење водозахвата	ком	2		
IV	Расадничка производња и пласман				
1.	Производња шумских садница	ком.	7.374.892	6.405.989	87
	Четинари	ком.	5.722.300	4.850.702	85
	Лишћари	ком.	1.652.592	1.555.287	94
2.	Производња хортикултурних садница	ком.	60.709	55.624	92
	Четинари	ком.			
	Лишћари	ком.	60.709	55.624	92
3.	Реализација шумских садница	ком.	3.524.684	2.465.926	70
	Четинари	ком.	2.094.929	1.509.609	72
	Лишћари	ком.	1.429.755	956.317	67
4.	Реализација хортикултурних садница	ком.	10.289	12.395	120
	Четинари	ком.			
	Лишћари	ком.	10.289	12.395	120
V	Израда основа газдовања шумама				
1.	Израда основа газдовања шумама за 32 газдинске јединице	ha	82.107	82.107	100

Ред. број	Назив	Јед. мере	План 2024.	Процена извршења плана 2024.	% проц. изв. /пл. 2024. (4/3)
	1	2	3	4	5
VI	Шуме сопственика-физичка лица				
1.	Стручно-саветодавни послови				
1.1.	Дознака у шумама сопственика	м ³	740.032	392.663	53
1.2.	Жигосање посеченог дрвета	м ³	627.209	259.145	41
1.3.	Обнављање шума	ha	2.937	1.074	37
1.4.	Нега шума	ha	58.229	12.064	21
VII	Ловство				
1.	Ловишта				
1.1.	Број ловишта		27	27	
1.2.	Површина ловишта	ha	272.070	272.070	
2.	Одстрел	ком.			
2.1.	Крупна дивљач	ком.	1.544	1.400	91
2.1.1	Узгојни одстрел	ком.	316	250	79
2.1.2	Туристички одстрел	ком.	1.228	1.150	94
2.2.	Ситна дивљач	ком.	900	850	94
3.	Производња				
3.1.	Производња меса дивљачи из одстрела	kg	58.702	50.000	85
3.2.	Производња фазана и фазанских пилића	ком.	16.000	18.000	113
VIII	Рибарство				
1.	Делови рибарских подручја				
1.1.	РП „Београд“	ком.			
1.2.	РП „Млава“	ком.			
1.3.	РП „Дунав“	ком.			
2.	Продаја дозвола	ком.	14.574	14.400	99
2.1.	За привредни риболов	ком.	131	123	94
2.2.	За спортски риболов	ком.	14.443	14.277	99
IX	Шумске саобраћајнице				
1.	Текуће и инвестиционо одржавање шумско-камионских путева	km	1.978	1.954	99
X	Заштићена подручја				
1.	Јавном предузећу "Србијашуме" додељена су на управљање заштићена подручја различитих категорија на површини:	ha	371.274	384.953	104

2.2. ПРОЦЕНА БИЛАНСА НА ДАН 31.12.2024. ГОДИНЕ

У складу са Билансом стања на дан 30.09.2024. године, Билансом успеха у периоду од 01.01. до 30.09.2024. године и Извештајем о токовима готовине у периоду од 01.01. до 30.09.2024. године, као и на основу планских вредности наведених финансијских извештаја и остварењем до дана израде Годишњег програма пословања за 2025. годину, дата је процена вредности позиција Биланса стања на дан 31.12.2024. године, а Биланса успеха и Извештаја о токовима готовине у периоду од 01.01. до 31.12.2024. године.

Т-3: Биланс стања на дан 31.12.2024. године – процена

у 000 динара

Група рачуна, рачуи	ПОЗИЦИЈА	АОП	План на дан 31.12.2024.	Реализација (процена) на дан 31.12.2024.
1	2	3	4	5
	АКТИВА			
00	А. УПИСАНИ А НЕУПЛАЋЕНИ КАПИТАЛ	0001		
	Б. СТАЛНА ИМОВИНА (0003 + 0009 + 0017 + 0018 + 0028)	0002	136.226.743	136.685.048
01	I. НЕМАТЕРИЈАЛНА ИМОВИНА (0004 + 0005 + 0006 + 0007 + 0008)	0003	1.471.050	1.551.300
010	1. Улагања у развој	0004		
011, 012 и 014	2. Кондесције, патенти, лиценце, робне и услужне марке, софтвер и остала нематеријална имовина	0005	970.594	1.030.500
013	3. Гудвил	0006		
015 и 016	4. Нематеријална имовина узета у лизинг и нематеријална имовина у припреми	0007	500.456	520.800
017	5. Аванси за нематеријалну имовину	0008		
02	II. НЕКРЕТНИНЕ, ПОСТРОЈЕЊА И ОПРЕМА (0010 + 0011 + 0012 + 0013 + 0014 + 0015 + 0016)	0009	22.826.938	23.141.972
020, 021 и 022	1. Земљиште и грађевински објекти	0010	20.228.889	20.363.711
023	2. Постројења и опрема	0011	1.920.560	1.844.579
024	3. Инвестиционе некретнине	0012	157.672	189.617
025 и 027	4. Некретнине, постројења и опрема узети у лизинг и некретнине, постројења и опрема у припреми	0013	510.564	735.800
026 и 028	5. Остале некретнине, постројења и опрема и улагања на туђим некретностима, постројењима и опреми	0014	7.743	7.743
029 (део)	6. Аванси за некретнине, постројења и опрему у земљи	0015	1.510	522
029 (део)	7. Аванси за некретнине, постројења и опрему у иностранству	0016		
03	III. БИОЛОШКА СРЕДСТВА	0017	111.874.569	111.950.800
04 и 05	IV. ДУГОРОЧНИ ФИНАНСИЈСКИ ПЛАСМАНИ И ДУГОРОЧНА ПОТРАЖИВАЊА (0019 + 0020 + 0021 + 0022 + 0023 + 0024 + 0025 + 0026 + 0027)	0018	54.186	40.976
040 (део), 041 (део) и 042 (део)	1. Учешћа у капиталу правних лица (осим учешћа у капиталу која се вреднују методом учешћа)	0019	430	430
040 (део), 041 (део), 042 (део)	2. Учешћа у капиталу која се вреднују методом учешћа	0020		
043, 050 (део) и 051 (део)	3. Дугорочни пласмани матичном, зависним и осталим повезаним лицима и дугорочна потраживања од тих лица у земљи	0021		

у 000 динара

Група рачуна, рачуи	ПОЗИЦИЈА	АОП	План на дан 31.12.2024.	Реализација (процена) на дан 31.12.2024.
1	2	3	4	5
044, 050 (део), 051 (део)	4. Дугорочни пласмани матичном, зависним и осталим повезаним лицима и дугорочна потраживања од тих лица у иностранству	0022		
045 (део) и 053 (део)	5. Дугорочни пласмани (дати кредити и зајмови) у земљи	0023		
045 (део) и 053 (део)	6. Дугорочни пласмани (дати кредити и зајмови) у иностранству	0024		
046	7. Дугорочна финансијска улагања (хартije од вредности које се вреднују по амортизованој вредности)	0025		
047	8. Откупљене сопствене акције и откупљени сопствени уделни	0026		
048, 052, 054, 055 и 056	9. Остали дугорочни финансијски пласмани и остала дугорочна потраживања	0027	53.756	40.546
28 (део) осим 288	V. ДУГОРОЧНА АКТИВНА ВРЕМЕНСКА РАЗГРАНИЧЕЊА	0028		
288	VI. ОДЛОЖЕНА ПОРЕСКА СРЕДСТВА	0029		
	Г. ОБРТНА ИМОВИНА (0031 + 0037 + 0038 + 0044 + 0048 + 0057+ 0058)	0030	2.664.863	2.295.280
Класа I, осим групе рачуна 14	I. ЗАЛИХЕ (0032 + 0033 + 0034 + 0035 + 0036)	0031	660.710	700.896
10	1. Материјал, резервни делови, алат и ситан инвентар	0032	245.968	282.500
11 и 12	2. Неовршена производа и готови производи	0033	369.584	395.000
13	3. Роба	0034	2.589	2.300
150, 152 и 154	4. Плаћени аванси за залихе и услуге у земљи	0035	42.569	15.800
151, 153 и 155	5. Плаћени аванси за залихе и услуге у иностранству	0036		5.296
14	II. СТАЛНА ИМОВИНА КОЈА СЕ ДРЖИ ЗА ПРОДАЈУ И ПРЕСТАНАК ПОСЛОВАЊА	0037		
20	III. ПОТРАЖИВАЊА ПО ОСНОВУ ПРОДАЈЕ (0039 + 0040 + 0041 + 0042 + 0043)	0038	510.905	561.197
204	1. Потраживања од купаца у земљи	0039	510.564	560.850
205	2. Потраживања од купаца у иностранству	0040	341	347
200 и 202	3. Потраживања од матичног, зависних и осталих повезаних лица у земљи	0041		
201 и 203	4. Потраживања од матичног, зависних и осталих повезаних лица у иностранству	0042		
206	5. Остала потраживања по основу продаје	0043		
21, 22 и 27	IV. ОСТАЛА КРАТКОРОЧНА ПОТРАЖИВАЊА (0045 + 0046 + 0047)	0044	125.648	122.621
21, 22 осим 223 и 224, и 27	1. Остала потраживања	0045	125.648	122.100

у 000 динара

Група рачуна, рачуни	ПОЗИЦИЈА	АОП	План на дан 31.12.2024.	Реализација (процена) на дан 31.12.2024.
1	2	3	4	5
223	2. Потраживања за више плаћен порез на добитак	0046		
224	3. Потраживања по основу преплаћених осталих пореза и доприноса	0047		521
23	V. КРАТКОРОЧНИ ФИНАНСИЈСКИ ПЛАСМАНИ (0049 + 0050 + 0051 + 0052 + 0053 + 0054 + 0055 + 0056)	0048	833.020	383.300
230	1. Краткорочни кредити и пласмани - матично и зависна правна лица	0049		
231	2. Краткорочни кредити и пласмани - остала повезана правна лица	0050		
232, 234 (део)	3. Краткорочни кредити, зајмови и пласмани у земљи	0051	112.564	12.500
233, 234 (део)	4. Краткорочни кредити, зајмови и пласмани у иностранству	0052		
235	5. Хартије од вредности које се вреднују по амортизованој вредности	0053		
236 (део)	6. Финансијска средства која се вреднују по фер вредности кроз Биланс успеха	0054		
237	7. Откупљене сопствене акције и откупљени сопствени удели	0055		
236 (део), 238 и 239	8. Остали краткорочни финансијски пласмани	0056	720.456	370.800
24	VI. ГОТОВИНА И ГОТОВИНСКИ ЕКВИВАЛЕНТИ	0057	368.583	370.766
28 (део), осим 288	VII. КРАТКОРОЧНА АКТИВНА ВРЕМЕНСКА РАЗГРАНИЧЕЊА	0058	165.997	156.500
	Д. УКУПНА АКТИВА = ПОСЛОВНА ИМОВИНА (0001 + 0002 + 0029 + 0030)	0059	138.891.606	138.980.328
88	Б. ВАНБИЛАНСНА АКТИВА	0060	1.881.198	1.880.948
	ПАСИВА			
	А. КАПИТАЛ (0402 + 0403 + 0404 + 0405 + 0406 - 0407 + 0408 + 0411 - 0412) ≥ 0	0401	131.969.840	132.165.202
30, осим 306	I. ОСНОВНИ КАПИТАЛ	0402	113.808.133	113.808.133
31	II. УПИСАНИ А НЕУПЛАЋЕНИ КАПИТАЛ	0403		
306	III. ЕМИСИОНА ПРЕМИЈА	0404		
32	IV. РЕЗЕРВЕ	0405	300.459	300.459
330 и потражни салдо рачуна 331, 332, 333, 334, 335, 336 и 337	V. ПОЗИТИВНЕ РЕВАЛОРИЗАЦИОНЕ РЕЗЕРВЕ И НЕРЕАЛИЗОВАНИ ДОБИЦИ ПО ОСНОВУ ФИНАНСИЈСКИХ СРЕДСТАВА И ДРУГИХ КОМПОНЕНТИ ОСТАЛОГ СВЕОБУХВАТНОГ РЕЗУЛТАТА	0406	16.383.306	16.470.687

у 000 динара

Група рачуна, рачуни	ПОЗИЦИЈА	АОП	План на дан 31.12.2024.	Реализација (процена) на дан 31.12.2024.
1	2	3	4	5
договни салдо рачуна 331, 332, 333, 334, 335, 336 и 337	VI. НЕРЕАЛИЗОВАНИ ГУБИЦИ ПО ОСНОВУ ФИНАНСИЈСКИХ СРЕДСТАВА И ДРУГИХ КОМПОНЕНТИ ОСТАЛОГ СВЕОБУХВАТНОГ РЕЗУЛТАТА	0407	183.474	154.129
34	VII. НЕРАСПОРЕЂЕНИ ДОБИТАК (0409 + 0410)	0408	1.661.416	1.740.052
340	1. Нераспоређени добитак ранијих година	0409	1.352.359	1.429.980
341	2. Нераспоређени добитак текуће године	0410	309.057	310.072
	VIII. УЧЕШЋА БЕЗ ПРАВА КОНТРОЛЕ	0411		
35	IX. ГУБИТАК (0413 + 0414)	0412		0
350	1. Губитак ранијих година	0413		
351	2. Губитак текуће године	0414		
	B. ДУГОРОЧНА РЕЗЕРВИСАЊА И ДУГОРОЧНЕ ОБАВЕЗЕ (0416 + 0420 + 0428)	0415	2.101.472	1.947.045
40	I. ДУГОРОЧНА РЕЗЕРВИСАЊА (0417+0418+0419)	0416	1.446.112	1.413.500
404	1. Резервисања за накнаде и друге бенефиције запослених	0417	480.564	478.500
400	2. Резервисања за трошкове у гарантном року	0418		
40, осим 400 и 404	3. Остала дугорочна резервисања	0419	965.548	935.000
41	II. ДУГОРОЧНЕ ОБАВЕЗЕ (0421 + 0422 + 0423 + 0424 + 0425 + 0426 + 0427)	0420	655.360	533.545
410	1. Обавезе које се могу конвертовати у капитал	0421		
411 (део) и 412 (део)	2. Дугорочни кредити и остале дугорочне обавезе према матичном, зависним и осталим повезаним лицима у земљи	0422		
411 (део) и 412 (део)	3. Дугорочни кредити и остале дугорочне обавезе према матичном, зависним и осталим повезаним лицима у иностранству	0423		
414 и 416 (део)	4. Дугорочни кредити, зајмови и обавезе по основу лизинга у земљи	0424	655.360	533.545
415 и 416 (део)	5. Дугорочни кредити, зајмови и обавезе по основу лизинга у иностранству	0425		
413	6. Обавезе по емитованим хартијама од вредности	0426		
419	7. Остале дугорочне обавезе	0427		
49 (део), осим 498 и 495 (део)	III. ДУГОРОЧНА ПАСИВНА ВРЕМЕНСКА РАЗГРАНИЧЕЊА	0428		

у 000 динара

Група рачуна, рачуни	ПОЗИЦИЈА	АОП	План на дан 31.12.2024.	Реализација (процена) на дан 31.12.2024.
1	2	3	4	5
498	В. ОДЛОЖЕНЕ ПОРЕСКЕ ОБАВЕЗЕ	0429	303.625	304.868
495 (део)	Г. ДУГОРОЧНИ ОДЛОЖЕНИ ПРИХОДИ И ПРИМЉЕНЕ ДОНАЦИЈЕ	0430	2.502.251	2.425.800
	Д. КРАТКОРОЧНА РЕЗЕРВИСАЊА И КРАТКОРОЧНЕ ОБАВЕЗЕ (0432 + 0433 + 0441 + 0442 + 0449 + 0453 + 0454)	0431	2.014.418	2.137.413
467	I. КРАТКОРОЧНА РЕЗЕРВИСАЊА	0432		
42, осим 427	II. КРАТКОРОЧНЕ ФИНАНСИЈСКЕ ОБАВЕЗЕ (0434 + 0435 + 0436 + 0437 + 0438 + 0439 + 0440)	0433	155.694	205.800
420 (део) и 421 (део)	1. Обавезе по основу кредита према матичном, зависним и осталим повезаним лицима у земљи	0434		
420 (део) и 421 (део)	2. Обавезе по основу кредита према матичном, зависним и осталим повезаним лицима у иностранству	0435		
422 (део), 424 (део), 425 (део), и 429 (део)	3. Обавезе по основу кредита и зајмова од лица која нису домаће банке	0436		
422 (део), 424 (део), 425 (део) и 429 (део)	4. Обавезе по основу кредита од домаћих банака	0437	155.694	205.800
423, 424 (део), 425 (део) и 429 (део)	5. Кредити, зајмови и обавезе из иностранства	0438		
426	6. Обавезе по краткорочним хартијама од вредности	0439		
428	7. Обавезе по основу финансијских деривата	0440		
430	III. ПРИМЉЕНИ АВАНСИ, ДЕПОЗИТИ И КАУЦИЈЕ	0441	425.968	356.164
43, осим 430	IV. ОБАВЕЗЕ ИЗ ПОСЛОВАЊА (0443 + 0444 + 0445 + 0046 + 0447 + 0448)	0442	669.081	793.891
431 и 433	1. Обавезе према добављачима - матична, зависна правна лица и остала повезана лица у земљи	0443		
432 и 434	2. Обавезе према добављачима - матична, зависна правна лица и остала повезана лица у иностранству	0444		
435	3. Обавезе према добављачима у земљи	0445	668.741	788.741
436	4. Обавезе према добављачима у иностранству	0446		
439 (део)	5. Обавезе по меницама	0447		
439 (део)	6. Остале обавезе из пословања	0448	340	5.150
44,45,46, осим 467, 47 и 48	V. ОСТАЛЕ КРАТКОРОЧНЕ ОБАВЕЗЕ (0450 + 0451 + 0452)	0449	632.110	656.558
44, 45 и 46 осим 467	1. Остале краткорочне обавезе	0450	391.564	429.494
47,48 осим 481	2. Обавезе по основу пореза на додату вредност и осталих јавних прихода	0451	240.546	227.064

у 000 динара

Група рачуна, рачуни	ПОЗИЦИЈА	АОП	Плани на дан 31.12.2024.	Реализација (процена) на дан 31.12.2024.
1	2	3	4	5
481	3. Обавезе по основу пореза на добитак	0452		
427	VI. ОБАВЕЗЕ ПО ОСНОВУ СРЕДСТАВА НАМЕЊЕНИХ ПРОДАЈИ И СРЕДСТАВА ПОСЛОВАЊА КОЈЕ ЈЕ ОБУСТАВЉЕНО	0453		
49 (део) осим 498	VII. КРАТКОРОЧНА ПАСИВНА ВРЕМЕНСКА РАЗГРАНИЧЕЊА	0454	131.565	125.000
	Ђ. ГУБИТАК ИЗНАД ВИСИНЕ КАПИТАЛА (0415 + 0429 + 0430 + 0431 - 0059) ≥ 0 = 0407 + 0412 - 0402 - 0403 - 0404 - 0405 - 0406 - 0408 - 0411) ≥ 0ћ	0455	0	
	Е. УКУПНА ПАСИВА (0401 + 0415 + 0429 + 0430 + 0431 - 0455)	0456	138.891.606	138.980.328
89	Ж. ВАНБИЛАНСНА ПАСИВА	0457	1.881.198	1.880.948

* Последњи дан тромесечја за који се извештај саставља

Т-4: Биланс успеха у периоду 01.01-31.12.2024. године – процена

у 000 динара

Група рачуна, рачуни	ПОЗИЦИЈА	АОП	План 01.01-31.12.2024.	Реализација (процена) 01.01-31.12.2024.
1	2	3	4	5
	А. ПОСЛОВНИ ПРИХОДИ (1002 + 1005 + 1008 + 1009 - 1010 + 1011 + 1012)	1001	12.705.789	11.915.727
60	I. ПРИХОДИ ОД ПРОДАЈЕ РОБЕ (1003 + 1004)	1002	6.271	5.519
600, 602 и 604	1. Приходи од продаје робе на домаћем тржишту	1003	6.271	5.519
601, 603 и 605	2. Приходи од продаје роба на иностраном тржишту	1004	0	
61	II. ПРИХОДИ ОД ПРОДАЈЕ ПРОИЗВОДА И УСЛУГА (1006 + 1007)	1005	11.022.604	10.365.796
610, 612 и 614	1. Приходи од продаје производа и услуга на домаћем тржишту	1006	11.022.604	10.365.796
611, 613 и 615	2. Приходи од продаје производа и услуга на иностраном тржишту	1007	0	
62	III. ПРИХОДИ ОД АКТИВИРАЊА УЧИНАКА И РОБЕ	1008	751.570	640.205
630	IV. ПОВЕЋАЊЕ ВРЕДНОСТИ ЗАЛИХА НЕДОВРШЕНИХ И ГОТОВИХ ПРОИЗВОДА	1009	216.055	204.585
631	V. СМАЊЕЊЕ ВРЕДНОСТИ ЗАЛИХА НЕДОВРШЕНИХ И ГОТОВИХ ПРОИЗВОДА	1010		
64 и 65	VI. ОСТАЛИ ПОСЛОВНИ ПРИХОДИ	1011	704.426	695.121
68, осим 683, 685 и 686	VII. ПРИХОДИ ОД УСКЛАЂИВАЊА ВРЕДНОСТИ ИМОВИНЕ (ОСИМ ФИНАНСИЈСКЕ)	1012	4.862	4.502
	Б. ПОСЛОВНИ РАСХОДИ (1014 + 1015 + 1016 + 1020 + 1021 + 1022 + 1023 + 1024)	1013	12.377.815	11.577.721
50	I. НАБАВНА ВРЕДНОСТ ПРОДАТЕ РОБЕ	1014	0	
51	II. ТРОШКОВИ МАТЕРИЈАЛА, ГОРИВА И ЕНЕРГИЈЕ	1015	1.333.452	1.243.500
52	III. ТРОШКОВИ ЗАРАДА, НАКНАДА ЗАРАДА И ОСТАЛИ ЛИЧНИ РАСХОДИ (1017 + 1018 + 1019)	1016	5.222.072	4.888.856
520	1. Трошкови зарада и накнада зарада	1017	4.171.992	3.889.191
521	2. Трошкови пореза и доприноса на зараде и накнаде зарада	1018	632.057	589.212
52 осим 520 и 521	3. Остали лични расходи и накнаде	1019	418.023	410.500
540	IV. ТРОШКОВИ АМОРТИЗАЦИЈЕ	1020	890.976	886.002
58, осим 583, 585 и 586	V. РАСХОДИ ОД УСКЛАЂИВАЊА ВРЕДНОСТИ ИМОВИНЕ (ОСИМ ФИНАНСИЈСКЕ)	1021	0	
53	VI. ТРОШКОВИ ПРОИЗВОДНИХ УСЛУГА	1022	4.008.009	3.650.452
54, осим 540	VII. ТРОШКОВИ РЕЗЕРВИСАЊА	1023	20.404	18.501
55	VIII. НЕМАТЕРИЈАЛНИ ТРОШКОВИ	1024	902.902	890.410
	В. ПОСЛОВНИ ДОБИТАК (1001 - 1013) ≥ 0	1025	327.973	338.006
	Г. ПОСЛОВНИ ГУБИТАК (1013 - 1001) ≥ 0	1026	0	0
	Д. ФИНАНСИЈСКИ ПРИХОДИ (1028 + 1029 + 1030 + 1031)	1027	81.767	80.704
660 и 661	I. ФИНАНСИЈСКИ ПРИХОДИ ИЗ ОДНОСА СА МАТИЧНИМ, ЗАВИСНИМ И ОСТАЛИМ ПОВЕЗАНИМ ЛИЦИМА	1028	15.210	10.800
662	II. ПРИХОДИ ОД КАМАТА	1029	48.082	52.854
663 и 664	III. ПОЗИТИВНЕ КРУСНЕ РАЗЛИКЕ И ПОЗИТИВНИ ЕФЕКТИ ВАЛУТНЕ КЛАУЗУЛЕ	1030	260	250
665 и 669	IV. ОСТАЛИ ФИНАНСИЈСКИ ПРИХОДИ	1031	18.215	16.800
	Ђ. ФИНАНСИЈСКИ РАСХОДИ (1033 + 1034 + 1035 + 1036)	1032	31.579	34.420

у 000 динара

Група рачуна, рачуни	ПОЗИЦИЈА	АОП	План 01.01-31.12.2024.	Реализација (проценти) 01.01-31.12.2024.
1	2	3	4	5
560 и 561	I. ФИНАНСИЈСКИ РАСХОДИ ИЗ ОДНОСА СА МАТИЧНИМ, ЗАВИСНИМ И ОСТАЛИМ ПОВЕЗАНИМ ЛИЦИМА	1033	30	150
562	II. РАСХОДИ КАМАТА	1034	31.519	34.250
563 и 564	III. НЕГАТИВНЕ КУРСНЕ РАЗЛИКЕ И НЕГАТИВНИ ЕФЕКТИ ВАЛУТНЕ КЛАУЗУЛЕ	1035	15	10
565 и 569	IV. ОСТАЛИ ФИНАНСИЈСКИ РАСХОДИ	1036	15	10
	Е. ДОБИТАК ИЗ ФИНАНСИРАЊА (1027 - 1032) ≥ 0	1037	50.187	46.284
	Ж. ГУБИТАК ИЗ ФИНАНСИРАЊА (1032 - 1027) ≥ 0	1038	0	0
683, 685 и 686	З. ПРИХОДИ ОД УСКЛАЂИВАЊА ВРЕДНОСТИ ФИНАНСИЈСКЕ ИМОВИНЕ КОЈА СЕ ИСКАЗУЈЕ ПО ФЕР ВРЕДНОСТИ КРОЗ БИЛАНС УСПЕХА	1039	1.070	500
583, 585 и 586	И. РАСХОДИ ОД УСКЛАЂИВАЊА ВРЕДНОСТИ ФИНАНСИЈСКЕ ИМОВИНЕ КОЈА СЕ ИСКАЗУЈЕ ПО ФЕР ВРЕДНОСТИ КРОЗ БИЛАНС УСПЕХА	1040	0	
67	Ј. ОСТАЛИ ПРИХОДИ	1041	16.443	15.500
57	К. ОСТАЛИ РАСХОДИ	1042	32.077	35.500
	Л. УКУПНИ ПРИХОДИ (1001 + 1027 + 1039 + 1041)	1043	12.805.068	12.012.431
	Љ. УКУПНИ РАСХОДИ (1013 + 1032 + 1040 + 1042)	1044	12.441.471	11.647.641
	М. ДОБИТАК ИЗ РЕДОВНОГ ПОСЛОВАЊА ПРЕ ОПОРЕЗИВАЊА (1043 - 1044) ≥ 0	1045	363.597	364.790
	Н. ГУБИТАК ИЗ РЕДОВНОГ ПОСЛОВАЊА ПРЕ ОПОРЕЗИВАЊА (1044 - 1043) ≥ 0	1046	0	0
69-59	Њ. ПОЗИТИВАН НЕТО ЕФЕКАТ НА РЕЗУЛТАТ ПО ОСНОВУ ДОБИТКА ПОСЛОВАЊА КОЈЕ СЕ ОБУСТАВЉА, ПРОМЕНА РАЧУНОВОДСТВЕНИХ ПОЛИТИКА И ИСПРАВКИ ГРЕШАКА ИЗ РАНИЈИХ ПЕРИОДА	1047		0
59- 69	О. НЕГАТИВАН НЕТО ЕФЕКАТ НА РЕЗУЛТАТ ПО ОСНОВУ ГУБИТКА ПОСЛОВАЊА КОЈЕ СЕ ОБУСТАВЉА, ПРОМЕНА РАЧУНОВОДСТВЕНИХ ПОЛИТИКА И ИСПРАВКИ ГРЕШАКА ИЗ РАНИЈИХ ПЕРИОДА	1048	0	0
	П. ДОБИТАК ПРЕ ОПОРЕЗИВАЊА (1045 - 1046 + 1047 - 1048) ≥ 0	1049	363.597	364.790
	Р. ГУБИТАК ПРЕ ОПОРЕЗИВАЊА (1046 - 1045 + 1048 - 1047) ≥ 0	1050	0	0
	С. ПОРЕЗ НА ДОБИТАК		0	
721	I. ПОРЕСКИ РАСХОД ПЕРИОДА	1051	54.539	54.719
722 дуг. салдо	II. ОДЛОЖЕНИ ПОРЕСКИХ РАСХОДИ ПЕРИОДА	1052	0	0
722 пот. салдо	III. ОДЛОЖЕНИ ПОРЕСКИ ПРИХОДИ ПЕРИОДА	1053	0	0
723	T. ИСПЛАЋЕНА ЛИЧНА ПРИМАЊА ПОСЛОДАВЦА	1054	0	0
	Ђ. НЕТО ДОБИТАК (1049 - 1050 - 1051 - 1052 + 1053 - 1054) ≥ 0	1055	309.057	310.072
	У. НЕТО ГУБИТАК (1050 - 1049 + 1051 + 1052 - 1053 + 1054) ≥ 0	1056	0	0
	I. НЕТО ДОБИТАК КОЈИ ПРИПАДА УЧЕШЋИМА БЕЗ ПРАВА КОНТРОЛЕ	1057	0	
	II. НЕТО ДОБИТАК КОЈИ ПРИПАДА МАТИЧНОМ ПРАВНОМ ЛИЦУ	1058	0	
	III. НЕТО ГУБИТАК КОЈИ ПРИПАДА УЧЕШЋИМА БЕЗ ПРАВА КОНТРОЛЕ	1059	0	
	IV. НЕТО ГУБИТАК КОЈИ ПРИПАДА МАТИЧНОМ ПРАВНОМ ЛИЦУ	1060	0	
	V. ЗАРАДА ПО АКЦИЈИ		0	
	1. Основна зарада по акцији	1061	0	
	2. Умањена (развијена) зарада по акцији	1062		

Т-5: Извештај о токовима готовине у периоду од 01.01. до 31.12.2024. године - процена

у 000 динара

ПОЗИЦИЈА	АОП	План 01.01-31.12.2024.	Реализација (процена) 01.01-31.12.2024.
1	2	3	4
А. ТОКОВИ ГОТОВИНЕ ИЗ ПОСЛОВНИХ АКТИВНОСТИ			
I. Приливи готовине из пословних активности (1 до 4)	3001	12.191.771	11.652.758
1. Продаја и примљени аванси у земљи	3002	11.231.593	10.811.400
2. Продаја и примљени аванси у иностранству	3003		
3. Примљене камате из пословних активности	3004	65.489	50.818
4. Остали приливи из редовног пословања	3005	894.689	790.540
II. Одливи готовине из пословних активности (1 до 8)	3006	11.096.448	10.579.560
1. Исплате добављачима и дати аванси у земљи	3007	4.197.700	3.984.552
2. Исплате добављачима и дати аванси у иностранству	3008		
3. Зараде, накнаде зарада и остали лични расходи	3009	4.872.699	4.629.064
4. Плаћене камате у земљи	3010	19.999	
5. Плаћене камате у иностранству	3011		
6. Порез на добитак	3012	395.486	385.400
7. Одливи по основу осталих јавних прихода	3013	1.610.564	1.580.545
8. Остали одливи из пословних активности	3014		
III. Нето прилив готовине из пословних активности (I - II)	3015	1.095.324	1.073.198
IV. Нето одлив готовине из пословних активности (II - I)	3016	0	0
Б. ТОКОВИ ГОТОВИНЕ ИЗ АКТИВНОСТИ ИНВЕСТИРАЊА			
I. Приливи готовине из активности инвестирања (1 до 5)	3017	161.564	156.800
1. Продаја акција и удела	3018		
2. Продаја нематеријалне имовине, некретнина, постројења, опреме и биолошких средстава	3019		
3. Остали финансијски пласмани	3020	161.564	156.800
4. Примљене камате из активности инвестирања	3021		
5. Примљене дивиденде	3022		
II. Одливи готовине из активности инвестирања (1 до 3)	3023	1.256.479	1.286.250
1. Куповина акција и удела	3024		
2. Куповина нематеријалне имовине, некретнина, постројења, опреме и биолошких средстава	3025	1.256.479	1.286.250
3. Остали финансијски пласмани	3026		
III. Нето прилив готовине из активности инвестирања (I - II)	3027	0	0
IV. Нето одлив готовине из активности инвестирања (II - I)	3028	1.094.915	1.129.450
В. ТОКОВИ ГОТОВИНЕ ИЗ АКТИВНОСТИ ФИНАНСИРАЊА			
I. Приливи готовине из активности финансирања (1 до 7)	3029	922.400	640.992
1. Увећање основног капитала	3030		
2. Дугорочни кредити у земљи	3031	581.900	320.542
3. Дугорочни кредити у иностранству	3032		
4. Краткорочни кредити у земљи	3033	340.500	320.450

у 000 динара

ПОЗИЦИЈА	АОП	План 01.01-31.12.2024.	Реализација (процена) 01.01-31.12.2024.
I	2	3	4
5. Краткорочни кредити у иностранству	3034		
6. Остале дугорочне обавезе	3035		
7. Остале краткорочне обавезе	3036		
II. Одлив готовине из активности финансирања (1 до 8)	3037	875.490	560.059
1. Откуп сопствених акција и удела	3038		
2. Дугорочни кредити у земљи	3039	228.994	175.014
3. Дугорочни кредити у иностранству	3040		
4. Краткорочни кредити у земљи	3041	428.712	385.045
5. Краткорочни кредити у иностранству	3042		
6. Остале обавезе	3043		
7. Финансијски лизинг	3044		
8. Исплаћене дивиденде	3045	217.784	0
III. Нето прилив готовине из активности финансирања (I - II)	3046	46.910	80.933
IV. Нето одлив готовине из активности финансирања (II - I)	3047	0	0
Г. СВЕГА ПРИЛИВ ГОТОВИНЕ (3001 + 3017 + 3029)	3048	13.275.735	12.450.550
Д. СВЕГА ОДЛИВ ГОТОВИНЕ (3006 + 3023 + 3037)	3049	13.228.417	12.425.869
Ђ. НЕТО ПРИЛИВ ГОТОВИНЕ (3048 - 3049) ≥ 0	3050	47.319	24.681
Е. НЕТО ОДЛИВ ГОТОВИНЕ (3049 - 3048) ≥ 0	3051	0	0
Ж. ГОТОВИНА НА ПОЧЕТКУ ОБРАЧУНСКОГ ПЕРИОДА	3052	321.264	346.085
З. ПОЗИТИВНЕ КУРСНЕ РАЗЛИКЕ ПО ОСНОВУ ПРЕРАЧУНА ГОТОВИНЕ	3053		
И. НЕГАТИВНЕ КУРСНЕ РАЗЛИКЕ ПО ОСНОВУ ПРЕРАЧУНА ГОТОВИНЕ	3054		
Ј. ГОТОВИНА НА КРАЈУ ОБРАЧУНСКОГ ПЕРИОДА	3055	368.583	370.766
(3050 - 3051 + 3052 + 3053 - 3054)			

2.3. АНАЛИЗА ОСТВАРЕНИХ ИНДИКАТОРА ПОСЛОВАЊА И РАЗЛОЗИ ОДСТУПАЊА ОСТВАРЕНИХ ИНДИКАТОРА ПОСЛОВАЊА У ОДНОСУ НА ПЛАНИРАНЕ

У складу са Смерницама за израду Годишњег програма пословања за 2025. годину, тачка 2, алинеја 3, а према прилогу број 4, дат је преглед остварених индикатора пословања ЈП „Србијашуме“ за 2022, 2023. годину, процена реализације за 2024. годину и план за 2025. годину.

Укупни капитал – Посматрајући трогодишњи период, од 2022. до 2024. године, укупни капитал предузећа се креће на приближно истом нивоу.

Укупна имовина – У посматраном периоду, од 2022. до 2024. године, укупна имовина предузећа је на приближно истом нивоу.

Пословни приходи – Посматрајући период од 2022. до 2024. године, приметан је раст остварених пословних прихода и то: 11% у 2023. години у односу на 2022. годину, 3% у 2024 у односу на 2023, док су остварени пословни приходи у 2024. години у односу на планиране мањи су за 6%.

Пословни расходи – У периоду од 2022. до 2024. године, остварени пословни расходи су повећани за 19% у 2023. у односу на 2022. годину, и за 3% у 2024 у односу на 2023. Остварени пословни расходи у 2024. години мањи су за 6% од планираних за 2024. годину.

Пословни резултат – По годинама, у 2022. години остварен је у износу од 1.055.291.000 динара (планиран у износу од 483.203.000 динара), у 2023. години остварен је у износу од 434.549.000 динара (планиран у износу 500.793.000 динара) док процена за 2024. годину износи 338.006.000 динара (планиран у износу од 327.973.000 динара).

Нето резултат – По годинама, у 2022. години остварен је у износу од 737.878.000 динара (планиран у износу од 448.887.000 динара), у 2023 години остварен је у износу од 453.295.000 динара (планиран у износу од 466.240.000 динара) док процена за 2024. годину износи 310.072.000 динара (планиран у износу од 309.057.000 динара).

Број запослених – Процена броја запослених на дан 31.12.2024. године је 3.058 запослених, док је на дан 31.12.2023. године било запослено 3.180 лица, на дан 31.12.2022. години 3.187 запослених.

Просечна нето зарада – Остварена просечна нето зарада у 2022. години 59.801 динар, у 2023. години 66.741 динар, док је процена за 2024. годину 75.482 динара, што је и даље ниже од просечне зараде Републике Србије.

Инвестиције - По годинама, у 2022. години су инвестициона улагања остварена у износу од 1.579.520.000 динара, у 2023 у износу од 2.037.282.000 динара док је процена за 2024. годину износ од 2.099.815.000 динара.

ЕБИТДА –У 2022. години је остварена у износу од 1.819.112.000 динара, у 2023. години је остварена у износу од 1.811.401.000 динара док је процена за 2024. годину износ од 1.285.042.000 динара.

ROA – По годинама, у 2022. години остварен принос од 0,53%, у 2023 години остварен принос од 0,52% а процена за 2024. годину износи 0,22%.

ROE - По годинама, у 2022. години стопа приноса на капитал износи 0,56%, у 2023. години стопа приноса на капитал износи 0,55% док је процена за 2024. годину 0,23%.

Оперативни новчани ток - По годинама, у 2022. години остварен је оперативни новчани ток у износу од 2.318.076.000 динара, у 2023. години је остварен у износу од 1.717.404.000 динара, док процена за 2024. годину износи 1.073.198.000 динара.

Дуг/капитал (индикатор задужености) - Однос дуга и капитала у периоду од 2022. до 2024. године је на приближно истом нивоу, нема већих осцилација.

Ликвидност – На основу индикатора ликвидности у периоду од 2022. до 2024. године, може се закључити да је ликвидност на приближно истом нивоу. Предузеће је способно да измири своје краткорочне обавезе у року доспећа.

Учешће зарада у пословним приходима – Учешће зарада у пословним приходима у 2022. години износи 39%, у 2023. зараде чине 40% прихода, док је за 2024. годину учешће зарада у пословним приходима 41%.

Кредитно задужење - Предузеће је корисник кредита без гаранције државе. Посматрано по годинама, кредитно задужење у 2022. години 651.551.000 динара, у 2023. години 524.952.000 динара, док је процена кредитног задужења за 2024. годину 439.657.000 динара.

Субвенције - Средства које је Предузеће планирало од 2022. до 2024. су у складу са програмом, функцијом и економском класификацијом у Буџету Републике Србије. У 2024. години пренета и реализована средства су у складу са потписаним Уговорима са надлежним министарствима (деталније у поглављу 4.4. *Коришћење средстава буџета РС*)

Т-6: Приказ планираних и реализованих индикатора пословања

у 000 динара

		2021. година	2022. година	2023. година	2024. година	2025. година
Укупни капитал	План	131.425.593	131.400.243	132.082.314	131.969.840	132.288.828
	Реализација	131.733.243	131.997.239	132.501.918	132.165.202	-
	% одступања реализације од плана	+0%	+0%	+0%	0%	-
% одступања реализације у односу на реализацију претходне године		+0%	+0%	+0%	-0%	+0%
Укупна имовина	План	137.004.858	138.019.791	138.586.101	138.891.606	139.276.670
	Реализација	137.298.673	137.992.676	138.584.370	138.980.328	-
	% одступања реализације од плана	+0%	-0%	-0%	0%	-
% одступања реализације у односу на реализацију претходне године		+0%	+1%	+0%	+0%	+0%
Пословни приходи	План	9.594.715	10.404.825	12.075.927	12.705.789	12.861.424
	Реализација	9.232.003	10.432.476	11.621.084	11.915.727	-
	% одступања реализације од плана	-4%	+0%	-4%	-6%	-
% одступања реализације у односу на реализацију претходне године		+8%	+13%	+11%	+3%	+8%
Пословни расходи	План	9.112.521	9.921.622	11.575.134	12.377.815	12.613.594
	Реализација	8.485.024	9.377.185	11.186.535	11.577.721	-
	% одступања реализације од плана	-7%	-5%	-3%	-6%	-
% одступања реализације у односу на реализацију претходне године		+6%	+11%	+19%	+3%	+9%
Пословни резултат	План	482.194	483.203	500.793	327.973	247.830
	Реализација	746.979	1.055.291	434.549	338.006	-
	% одступања реализације од плана	+55%	+118%	-13%	3%	-
% одступања реализације у односу на реализацију претходне године		+54%	+41%	-59%	-22%	-27%
Нето резултат	План	448.334	448.887	466.240	309.057	343.126
	Реализација	871.135	737.878	453.295	310.072	-
	% одступања реализације од плана	+94%	+64%	-3%	0%	-
% одступања реализације у односу на реализацију претходне године		+84%	-15%	-39%	-32%	+11%
Број запослених на дан 31.12.	План	3.447	3.447	3.350	3.312	3.205
	Реализација	3.170	3.187	3.180	3.058	-
	% одступања реализације од плана	-8%	-8%	-5%	-8%	-
% одступања реализације у односу на реализацију претходне године		-2%	+1%	-0%	-4%	+5%
Просечна нето зарада	План	54.760	59.600	66.747	75.486	84.119
	Реализација	54.989	59.801	66.741	75.482	-
	% одступања реализације од плана	+0%	+0%	-0%	0%	-
% одступања реализације у односу на реализацију претходне године		-3%	+9%	+12%	+13%	+11%
Инвестиције	План	2.220.491	2.123.060	2.290.580	2.707.703	2.559.721
	Реализација	1.756.752	1.579.520	2.037.282	2.099.815	-
	% одступања реализације од плана	-21%	-26%	-11%	-22%	-
% одступања реализације у односу на реализацију претходне године		-17%	-10%	+29%	+3%	+22%

	2022. година реализација	2023. година реализација	2024. година реализација (процена)	План 2025. година
ЕБИТДА	1.819.112.000	1.811.401.000	1.285.042.000	1.239.980.000
ROA	0,53%	0,52%	0,22%	0,25%
ROE	0,56%	0,55%	0,23%	0,26%
Оперативни новчани ток	2.318.076.000	1.717.404.000	1.073.198.000	1.022.647
Дуг / капитал %	2,8%	2,9	3,2%	3,4%
Ликвидност	1,2	1,3	1,1	1,2
% зарада у пословним приходима	39%	40%	41%	44%

у 000 динара

	Стање на дан 31.12.2022.	Стање на дан 31.12.2023.	Стање на дан 31.12.2024.	План на дан 31.12.2025.
Кредитно задужење без гаранције државе	651.551	524.952	439.657	742.391
Кредитно задужење са гаранцијом државе				
Укупно кредитно задужење	651.551	524.952	439.657	742.391

у 000 динара

		2022. година	2023. година	2024. година	План 2025. година
Субвенције	План	566.967	568.232	892.212	753.277
	Пренето	495.660	540.005	363.360	
	Реализовано	451.356	507.021	363.360	
Остали приходи из буџета	План	157.419	137.889	132.127	118.723
	Пренето	139.735	132.127	118.723	
	Реализовано	139.735	132.127	118.723	
Укупно приходи из буџета	План	724.386	706.120	1.024.339	872.000
	Пренето	635.395	672.132	482.083	
	Реализовано	591.091	639.147	482.083	

2.4. СПРОВЕДЕНЕ АКТИВНОСТИ ЗА УНАПРЕЂЕЊЕ ПРОЦЕСА ПОСЛОВАЊА

Од оснивања до данас пословање Предузећа је усмерено ка потребама друштва и захтевима времена у коме живимо. Захтеви које држава и друштво поставља пред Предузеће су веома сложени и проистичу из чињенице да су шуме условно обновљив природни ресурс и добро од општег друштвеног интереса, и да се њима мора газдовати уз уважавање принципа трајности шумске производње и одрживог газдовања. Такво газдовање шумама захтева да се у свим пословним активностима мора тежити усклађивању економских, еколошких и социјалних захтева у односу на природни ресурс. Усклађивање сва три сегмента одрживог газдовања представља циљ који је неопходно достигнути без нарушавања стабилности пословања Предузећа.

Предузеће дефинише и спроводи своје пословне активности и то кроз: очување и унапређење стања шума и развој шумарства као привредне гране, повећање доприноса шумарског сектора економском и друштвеном развоју Републике Србије пре свега у повећању површина под шумама на простору на којем је економски и еколошки оправдано гајити шуму, повећање продуктивности максималним и рационалним коришћењем укупног производног потенцијала шумских подручја који подразумева дрво, недрвне шумске ресурсе и одрживо коришћење општекорисних функција шума, уз уважавање потреба заштите и унапређења животне средине, затим у успостављању ефикасног система за праћење здравственог стања и виталности шума и система заштите шума од штетних биотичких и абиотичких чинилаца, бесправних сеча, противправних заузећа, бесправне градње и осталих противправних радњи.

Активности су спроведене и кроз очување и унапређење генетског потенцијала шумских и хортикултурних врста дрвећа, бројности и квалитета популација дивљачи и унапређење њихових станишта.

Проширен је информациони систем у делу интеграције Географског информационог система у пословни информациони систем. Циљеви овог проширења огледају се у успостављању централне геопросторне базе података о свим релевантним просторним целинама и шумским саобраћајницама као и брзом и централизованом приступу подацима из осталих пословних система уз геопросторну компоненту. Циљеви пројекта су подршка планирању газдовања шумама, подршка гајењу и заштити

шума, повећање продуктивности и смањење оперативних трошкова, побољшање пословне комуникације и поједностављење свакодневних послова. Жељени резултати су вишеструки: успостава геопросторне базе података о свим релевантним просторним целинама, шумским саобраћајницама и другим ГИС ентитетима; брз и централизован приступ свим геопросторним подацима; расположиви подаци из основа газдовања шумама и Годишњег извођачког пројекта уз геопросторну компоненту за анализу тих података; брз и централизовани приступ подацима из осталих пословних софтверских система уз геопросторну компоненту за анализу тих података. Јавно предузеће за газдовање шумама „Србијашуме“, након увођења и имплементације Географско информационог система (ГИС), као платформе која обједињује дигитализоване картографске податке свих површина којима Предузеће газдује интегрисане са припадајућим подацима инвентара шума, унапредило је своју комуникациону инфраструктуру у циљу размене пословних података Предузећа.

2.5. ОСТВАРЕЊЕ ЦИЉЕВА ПЛАНИРАНИХ ПРОГРАМОМ ПОСЛОВАЊА ЗА 2024. ГОДИНУ

Јавно предузеће за газдовање шумама „Србијашуме“ обавља послове предвиђене Законом, Статутом, Колективним уговором и општим актима Предузећа. Пословање Предузећа усклађено је са политиком и стратегијом Владе Републике Србије и других државних органа. Систематски и континуирано сарађује са писаним и електронским медијима, поштује Закон о приступу информацијама од јавног значаја и других прописа везаних за обављање делатности Предузећа. Предузеће у пуној мери спроводи позитивне прописе и на тај начин штити интересе својих добављача и купаца, локалних самоуправа, организација за заштиту природе и шире јавности. Транспарентност у раду се постиже кроз контролу државне и комерцијалне ревизије, испуњавањем FSC™ стандарда, поштовањем Закона о приступу информацијама од јавног значаја и осталих позитивних прописа који регулишу област јавне својине и обављања делатности од јавног значаја, као и редовном комуникацијом са јавношћу путем медија и интернет портала. Предузеће спроводи концепт интегралног управљања природним ресурсима са циљем да се одрживим коришћењем природних потенцијала шумских подручја и пословних капацитета Предузећа, обезбеди добит која ће омогућити спровођење мера заштите и унапређења стања шума као и развој пословних капацитета Предузећа. Привредна функција шума подразумева коришћење шумских производа и валоризацију општекорисних функција шума ради остваривања позитивних пословних резултата. Приоритетни циљ Предузећа је заштита и унапређење стања шума и развој шумарства као привредне гране и повећање доприноса сектора шумарства, а на основу свеукупне националне политике која је у складу са одрживим развојем и законима. Стално повећање ефикасности и квалитета пословних процеса уз уштеде које произилазе из професионалног приступа процесу осмишљеног планирања и реализације, водећи рачуна о одрживом газдовању шумама као основном циљу Предузећа. Ради спровођења одрживог газдовања шумама и обезбеђења производних, еколошких, социјалних и културних потреба друштва Предузеће подиже и одржава оптималан квалитет и густину шумских саобраћајница, као и помоћне инфраструктуре. У циљу вођења политике економичног коришћења, рационалног инвестирања и одржавања, процес пословања је унапређен инвестирањем у механизацију и избором адекватне технологије за извођење радова у шумарству.

Транспарентност у раду постиже се и кроз контролу начина рада и квалитетног обављања послова у области шумарства, заштите животне средине, ловства, рибарства, туризма, коришћења шума, путева и механизације, економско-финансијског пословања и стручних послова у Предузећу у целини. Прати се реализација закључених уговора, спровођење и примена закона и општих аката Предузећа. Врши се контрола одржавања и заштите објеката, постројења, уређаја и других средстава рада.

3. ЦИЉЕВИ И ПЛАНИРАНЕ АКТИВНОСТИ ЗА 2025. ГОДИНУ

3.1. ЦИЉЕВИ И КЉУЧНЕ АКТИВНОСТИ ПОТРЕБНЕ ЗА ДОСТИЗАЊЕ ЦИЉЕВА ЈАВНОГ ПРЕДУЗЕЋА ЗА ПЕРИОД ЗА КОЈИ СЕ ДОНОСИ ПРОГРАМ ПОСЛОВАЊА

3.1.1. Шумарство и заштита животне средине

3.1.1.1 Гајење шума

Гајење шума представља основну делатност Предузећа и подразумева скуп свих радњи и поступака који доприносе побољшању стања шумских екосистема кроз негу и подмлађивање постојећих шума и повећање површина под шумама оснивањем нових шума, уз оптимално и трајно испуњење привредних и општекорисних функција шума. У складу са чланом 7 Закона о шумама („Службени гласник РС“, бр. 30/10, 93/12, 89/15 и 95/18 – др.закон) гајење шума представља поступак стручног и планског спровођења мера обнављања, неге и подизања нових шума, као и производњу шумског репродуктивног материјала.

Годишњи обим радова на гајењу шума проистиче из важећих Основа газдовања шумама (оперативних планова) и Санационих планова. Наведени планови ће бити спроведени на такав начин и у таквом обиму да се одржи и побољша биолошка разноврсност шума, унапреди производност и способност природног обнављања шума, да се побољша виталност и потенцијал затеченог стања шума, а да се у садашњости и будућности испуњавају еколошке, економске, социјалне (друштвене) и друге функције шума.

Циљеви Предузећа у овој области су приоритетно спровођење узгојне потребе, отклањање угрожености од штетних утицаја у функцији санације оштећених шума од абиотичких и биотичких штета, унапређивање стања постојећих шума и повећање површине под шумом.

Активности потребне за достизање планских циљева гајења шума су: повећање површине под шумама пошумљавањем шумског земљишта и површина на којима је економски и еколошки оправдано гајити шуму (деградирана земљишта, напуштена пољопривредна земљишта лошијег бонитета <IV, необрасла шумска земљишта, итд); унапређење технологије оснивања нових шума, смањивања штета од дивљачи на њима и смањење штетног дејства корова, повећање продуктивности, рационално коришћење укупног производног потенцијала шумских подручја; унапређење и поправка затеченог стања шума узгојним мерама, подржавање процеса обнављања зрелих шума, спровођење свих помоћних мера при оснивању нових шума и код природног и вештачког обнављања шума, обезбеђивање трајности производње и континуитета приноса, очување и повећање вредности шума уз истовремено интензивирање свих осталих функција шума.

За остварење планских циљева гајења шума, поред напред наведених мера, приоритетне мере су и обезбеђење људских и финансијских ресурса, односно стручне радне снаге, радне снаге за извођење радова на терену и редовног финансирања радова на гајењу шума.

У оквиру Плана гајења шума за 2025. годину планира се:

- нега шума и шумских култура на 27.473,40 ha,
- обнављање шума на 13.292,77 ha и то природно обнављање на 12.087,53 ha, а вештачко обнављање - пошумљавање на 1.205,24 ha,
- оснивање нових шума на 350,92 ha и
- спровођење помоћних мера за обнављање и оснивање нових шума на 2.113,55 ha и то: помоћне мере природном обнављању на 778,03 ha, помоћне мере вештачком обнављању на 1.243,45 ha и помоћне мере за оснивање нових шума на површини од 92,07 ha.

Акцент у наредној години Предузеће ће дати на спровођењу узгојне потребе отклањања угрожености од штетних утицаја (ветролом, пожар, сушење, ледолом, ледоизвале и друго). У том смислу апсолутни приоритет представља спровођење одредаба важећих санационих планова.

Обзиром на сталну присутност бесправних сеча уз административну линију са АП Косово и Метохија, као и да бесправне сече имају карактер пустошења шума, ЈП „Србијашуме“ је у складу са својом пословном политиком а поступајући по препоруци Државне ревизорске институције (број: 400-740/2020-06/17, од 12. октобра 2020. године) урадило „Санациони план за шуме оштећене услед бесправних сеча уз административну линију са АП Косово и Метохија (2022-2028. године)“. Са реализацијом овог плана започело се по доношењу решења Министарства пољопривреде, шумарства

и водопривреде – Управа за шуме (број: 322-07-525/2022-10 од 31. мај 2022. године), а наставиће се и у 2025. години у складу са планираном динамиком.

У наредној години Предузеће ће извршити преглед свих шума у којима се не врши редовна сеча и не изводе радови на гајењу шума. Биће евидентирана сва оштећена стабла (сушење, извале, прелом и др.), а након тога биће реализована кроз случајни принос. Након уклањања већих група оштећених стабала биће извршена вештачка обнова делова или целих састојина.

Када се од плана гајења шума у важећим основама газдовања шумама одузме површина извршених радова на оснивању нових шума, закључено је да преостала површина на којој треба извршити радове на гајењу шума по важећим основама газдовања шумама износи 500.107,32 ха за наредних 10 година, односно 50.010,73 ха просечно годишње.

Годишњим планом газдовања шумама за 2025. годину планирано је оснивање нових шума на 350,92 ха, што представља један од највећих обима радова на оснивању нових шума од формирања ЈП „Србијашуме“; вештачко обнављање шума планирано је на 1.205,24 ха. Укупна површина планирана за пошумљавања у 2025. години је 1.556,16 ха.

Планирани обим радова на гајењу шума за 2025. годину за све видове рада износи 43.230,64 ха. Годишњи план према основама газдовања шумама износи 50.010,73 ха, што је приказано у наредној табели:

Т-7: Планирани обим радова на гајењу шума за 2025. годину

Назив вида рада	Десетогодишњи план по ОГШ умањен за обим извршених радова на пошумљавању	Годишњи план у складу са основама умањен за обим извршених радова на пошумљавању	План Предузећа за 2025. годину	План Предузећа у односу на план год. Основе
	(ха)	(ха)	(ха)	(%)
Оснивање нових шума	2.382,29	238,23	350,92	147
Вештачко оби. шума	14.520,11	1.452,01	1.205,24	83
Природно оби. шума	116.493,90	11.649,39	12.087,53	104
Нега шума	339.961,81	33.996,18	27.473,40	81
Помоћне мере	26.749,21	2.674,92	2.113,55	79
Укупно	500.107,32	50.010,73	43.230,64	86

Т-8: План гајења шума за 2025. годину

НАЗИВ ВИДА РАДА	ПЛАН 2024.	Остварење плана 2024.	ПЛАН 2025.	у ha
				пл.2025/ пл.2024. у%
1.0 ПОМОЋНЕ МЕРЕ	1.674,27	1.415,75	2.113,55	126
1.1 Помоћне мере природном обнављању	286,51	288,50	778,03	272
1.2 Помоћне мере вештачком обнављању	1.294,55	1.033,05	1.243,45	96
1.3 Помоћне мере- оснивање нових шума	93,21	94,20	92,07	99
2.0 ОБНАВЉАЊЕ ШУМА	13.533,31	12.861,81	13.292,77	98
2.1 Природно обнављање шума	12.158,79	11.899,97	12.087,53	99
Оплодне сече	3.984,65	3.944,66	4.650,97	117
Пребирне сече	1.980,41	1.999,86	1.999,57	101
Комбиноване методе (фемелшлаг)	3.877,03	3.766,09	3.309,71	85
Веgetативно обнављање	385,11	272,01	359,74	93
Случајни принос	1.119,67	1.117,67	1.090,97	97
Санација пожаришта	87,81	105,91		
Индиректна конверзија	811,92	799,69	676,57	83
2.2 Вештачко обнављање шума	1.374,52	961,84	1.205,24	88
Обнављање сетвом семена	67,43	21,15	49,37	73
Комплетирање - допуна прир. под. сетвом.	37,55	36,75	50,76	135
Комплетирање - допуна прир. под садњом	69,15	58,46	50,38	73
Обнав. ред. сечина МЛ садњом	282,89	219,50	302,92	107
Директна конверзија-мелиорација	264,40	171,69	167,61	63
Попуњавање култура	307,16	202,45	320,05	104
Поновно пошумљавање	127,12	125,12	171,89	135
Случајни принос - вештачко обнављање	218,82	126,74	92,26	42
3.0 ОСНИВАЊЕ НОВИХ ШУМА (пошумљавање)	235,42	235,42	350,92	149
4.0 НЕГА ШУМА	30.571,92	29.305,06	27.473,40	90
Мере неге до 5. године старости	3.888,78	3.722,57	3.525,60	91
Чишћење	414,47	405,86	528,47	128
Прореди	20.660,45	19.866,62	18.026,81	87
Случајни принос - санитарне сече	4.194,33	3.997,71	4.284,02	102
Остале мере	1.247,14	1.166,38	972,60	78
Нега нових шума до 5 година старости	166,75	145,93	135,90	81
УКУПНО ГАЈЕЊЕ ШУМА	46.014,92	43.818,03	43.230,64	94

Т-8а: План гајења шума по шумским газдинствима за 2025. годину

Шифра газд	Газдинство	Назив врсте рада							УКУПНО
		Помоћне мере		Обнављање		Оснивање нових шума		Нега шума	
		природног обнављања	вештачког обнављања	Природно	Вештачко	Помоћне мере	Оснивање нових шума		
12	ШГ " Београд" Београд		213,18	18,44	350,68	0,18	0,18	2.375,08	2.957,74
30	ШГ " Северни Кучај" Кучево		343,09	1.010,27	163,41	22,16	16,08	1.893,19	3.448,20
31	ШГ " Тимочке шуме" Бољевац	72,49	73,08	708,41	49,19	51,77	51,77	1.834,92	2.841,63
32	ШГ " Јужни Кучај" Деспотовац		9,45	203,71	27,00			2.104,56	2.344,72
33	ШГ " Крагујевац" Крагујевац		3,50	286,84	6,80			964,16	1.261,30
34	ШГ " Берања" Лозница		302,34	934,70	70,82			1.730,14	3.038,00
35	ШГ " Ужице" Ужице		12,40	375,77	31,46		3,95	1.172,33	1.595,91
36	ШГ " Пријеполје" Пријеполје		26,35	1.603,96	30,58		38,67	1.470,98	3.170,54
37	ШГ " Голија" Ивањица		10,01	1.431,18	75,77		48,37	2.836,04	4.401,37
38	ШГ " Шумарство" Рашка		47,95	713,72	25,30		41,40	2.487,03	3.315,40
39	ШГ " Столови" Краљево		16,70	1.154,18	52,37	0,70	15,70	708,84	1.948,49
40	ШГ " Расина" Крушевац		12,34	654,69	59,68	2,28	2,28	1.708,92	2.440,19
41	ШГ " Топлица" Куршумлија			674,46	59,35	3,47	9,37	2.596,25	3.342,90
42	ШГ " Ниш" Ниш		15,33	449,56	21,41			1.515,37	2.001,67
43	ШГ " Пирот" Пирот			296,85	46,89		11,70	778,50	1.133,94
44	ШГ " Шума" Лесковац		8,47	608,95	19,64		11,51	601,15	1.249,72
45	ШГ " Врање" Врање	705,54	149,26	961,84	114,89	11,51	99,94	695,94	2.738,92
	УКУПНО	778,03	1.243,45	12.087,53	1.205,24	92,07	350,92	27.473,40	43.230,64

Т-9: Преглед плана санитарних сеча за 2025. годину по газдинствима

у м³

Рб.	Газдинство		Врста сече план	Дознака бруто
1	12	ШГ "Београд" Београд	10 Санитарна сеча	1.923
2	31	ШГ "Тимочке шуме" Бољевац	10 Санитарна сеча	6.517
3	33	ШГ "Крагујевац" Крагујевац	10 Санитарна сеча	83
4	34	ШГ "Борања" Лозница	10 Санитарна сеча	978
5	35	ШГ "Ужице" Ужице	10 Санитарна сеча	2.300
6	36	ШГ "Пирјеполје" Пријеполје	10 Санитарна сеча	1.700
7	37	ШГ "Голија" Ивањница	10 Санитарна сеча	321
8	39	ШГ "Столови" Краљево	10 Санитарна сеча	411
8	40	ШГ "Расина" Крушевац	10 Санитарна сеча	51
9	41	ШГ "Топлица" Куршумлија	10 Санитарна сеча	176
10	42	ШГ "Ниш" Ниш	10 Санитарна сеча	503
11	43	ШГ "Пирот" Пирот	10 Санитарна сеча	85
12	44	ШГ "Шума" Лесковац	10 Санитарна сеча	1.182
13	45	ШГ "Врање" Врање	10 Санитарна сеча	8.385
Укупно				24.614

3.1.1.2 Израда извођачких пројеката газдовања шумама

У складу са чланом 20 Закона о шумама („Службени гласник РС“, бр. 30/10, 93/12, 89/15 и 95/18 – др.закон) планови газдовања шумама су: план развоја шумске области, основа газдовања шумама и програм газдовања шумама.

Спровођење основа газдовања шумама, санационих планова и програма обезбеђује се годишњим планом газдовања шумама и извођачким пројектом газдовања шумама. Извођачки пројекат газдовања шумама мора бити усклађен са основом газдовања шумама и санационим плановима, а израђује се на основу утврђеног стања станишта и састојина на терену, извршеног одабирања, обележавања дозначним жигом и евидентирања стабала за сечу. Извођачки пројекти газдовања шумама у 2025. години ће се израђивати у софтверском пакету ОСНОВА2020 - Извођачки план, а након тога ће се извршити њихов пренос у централну базу Информационог система за шуме Републике Србије.

У односу на план за 2024. годину (1.829.554 м³), план дознаке за 2025. годину (1.856.658 м³), увећан је за 27.104 м³.

При реализацији коришћења приноса треба имати у виду све израженији проблем случајног приноса. Тренд раста случајног приноса је израженији, тако да се у наредном периоду мора рачунати и на реалност ове врсте приноса, као и сече које ће се вршити за потребе спровођења узгојне потребе отклањања угрожености од штетних утицаја, кроз важеће санационе планове оштећених шума услед ледолома, ледоизвала, суше, шумског пожара, ветролома, ветроизвала, снеголома, снегоизвала и др.

Након реализованог случајног приноса веће групе стабала, где је потребно вршити пошумљавање планирано је вештачко обнављање шума садњом или сетвом.

За 2025. годину планира се дознака стабала за сечу у функцији припреме производних планова за 2026. годину на 32.113 ха, укупне бруто запремине у износу од 1.856.658 м³.

Т-10: План дознаке за 2025 годину

Р. бр.	Шумско газдинство	у ha				у m ³			
		Природно обнављање	Вештачко обнављање шума	Нега шума	УКУПНО	Природно обнављање	Вештачко обнављање шума	Нега шума	УКУПНО
1.	ШГ "Београд" Београд	25	112	485	622	3.098	32.472	17.316	52.886
2.	ШГ "Северни Кучај" Кучао	1.002	105	1.472	2.579	103.771	23.470	73.876	201.116
3.	ШГ "Тимочке шуме" Болевац	632	11	1.357	2.000	93.051	1.649	46.528	141.228
4.	ШГ "Јужни Кучај" Деспотовац	269	9	1.558	1.836	35.476	1.696	63.027	100.199
5.	ШГ "Крагујевац" Крагујевац	279	4	1.102	1.385	23.155	186	30.396	53.737
6.	ШГ "Борана" Лозница	1.166	38	1.175	2.379	81.174	5.522	37.013	123.709
7.	ШГ "Ужиче" Ужиче	316		1.069	1.385	30.206		33.579	63.785
8.	ШГ "Пријеполје" Пријеполје	781	31	1.165	1.977	43.983	1.678	37.654	83.315
9.	ШГ "Голуба" Ивањица	1.711	23	1.617	3.351	103.697	1.664	53.329	158.690
10.	ШГ "Шумарство" Рашка	753	17	1.972	2.741	33.649	345	36.651	70.646
11.	ШГ "Столови" Краљево	1.002	8	714	1.724	59.150	2.164	30.268	91.582
12.	ШГ "Расина" Крушевац	682	19	1.337	2.037	85.729	5.665	59.385	150.779
13.	ШГ "Топлица" Куршумлија	825	5	1.681	2.511	94.802	170	56.351	151.323
14.	ШГ "Ниш" Ниш	666		1.044	1.710	58.077		46.135	104.213
15.	ШГ "Пирот" Пирот	228		842	1.070	19.983	85	37.366	57.434
16.	ШГ "Шума" Лесковац	624		657	1.280	110.367		25.887	136.254
17.	ШГ "Врање" Врање	920	14	591	1.525	92.423	1.784	21.555	115.763
	Укупно	11.881	395	19.836	32.113	1.071.791	78.550	706.317	1.856.658

3.1.1.3 Заштита шума

Заштита шума обухвата систем мера и активности које се спроводе ради спречавања, сузбијања и отклањања последица штетног дејства биљних болести, инсеката, глодара, дивљачи, стоке, човека, пожара, других елементарних непогода, као и других биотичких и абиотичких чинилаца, у складу са чланом 8, став 1, тачка 24 Закона о шумама („Службени гласник РС“, бр. 30/10, 93/12, 89/15 и 95/18 – др.закон). С обзиром на све интензивнији утицај фактора ризика превентивна заштита и мониторинг шумских екосистема као стратешки циљ је у првом плану.

Чланом 39 Закона о шумама, прописана је обавеза корисника шума да организује чување шума, ради њене заштите од противправног присвајања, коришћења, уништавања и других незаконитих радњи. Корисник шума дужан је да организује службу чувања шума. Сагласно наведеној законској обавези, ЈП „Србијашуме“, за површину шума и шумског земљишта (897.118 ha) којим газдује организовало је службу чувања шума коју чини 534 чувара шума.

У складу са законским обавезама и стручним сагледавањем здравственог стања шума и шумских култура и потреба праћења здравственог стања шума, као и на основу степена угрожености шума од пожара и других штетних дејстава, утврђује се обим послова, односно план заштите шума.

Укупна заштита шума од биљних болести и штетних инсеката планира се на 30.060 ha, од чега је заштита шума од биљних болести на 487,39 ha, заштита шума од штетних инсеката на 101,14 ha, мониторинг поткорњака на 7.585,31 ha, мониторинг – праћење здравственог стања шума на 21.458,72 ha и заштита тополових засада на 427,22 ha. Такође, планира се и постављање 939 комада феромонских клопки и 768 комада ловних стабала у 2025. години. Годишњим програмом пословања предвиђена је индивидуална заштита садница од дивљачи на површини од 170 ha.

Кроз превентивне мере заштите шума од пожара планира се изградња противпожарних пруга у дужини од 14,85 km и одржавање противпожарних пруга у дужини од 219,59 km и 12.207 дана активних дежурстава у време пожарне сезоне.

Т-11: План заштите шума за 2025. годину по шумским газдинствима и видловима рада

Р. бр.	Газдинство	од дивљачи						од пожара				Заштита шума						од бильних болести и штетних инсеката							
		Индивидуална заштита савица		Активна дежурства		Изградња ПП пута		Одржавање ПП пута		од бильних болести		од штетних инсеката		Мониторинг поткорњака		Мониторинг-праћење здравственог стања шума		Третмане топовних засада		УКУПНО		Постављање феромонских клопки		Постављање ловних стабла	
		ха	дан	km	km	km	km	ха	ха	ха	ха	ха	ха	ха	ха	ха	ха	ха	ком.	ком.	ком.	ком.			
1.	12 ШГ "Београд" Београд	170	143	18,91	291	31	194	235	751																
2.	30 ШГ "Северни Кучај" Кучево		256	43,27	10	15	45	104	173																
3.	31 ШГ "Тимочке шуме" Бољевац		585	8,16			617																		
4.	32 ШГ "Јужни Кучај" Десотовац		829	1,50			191																		
5.	33 ШГ "Крагујевац" Крагујевац		295	2,00			349																		
6.	34 ШГ "Борања" Лозница		571	6,91	88		723																		
7.	35 ШГ "Ужиче" Ужиче		743	56,48			890																		
8.	36 ШГ "Пријеполје" Пријеполје		732				620																		
9.	37 ШГ "Галија" Ивањина		1.286	1,55			1.009																		
10.	38 ШГ "Шумарство" Рашка		678	0,50			245																		
11.	39 ШГ "Столови" Краљево		622	8,80	99		747																		
12.	40 ШГ "Расина" Крушевац		1.230	9,92			695																		
13.	41 ШГ "Топлица" Куршумлија		552	12,63			184																		
14.	42 ШГ "Њиш" Њиш		189	1,56			714																		
15.	43 ШГ "Пирот" Пирот		2.400	25,30			121																		
16.	44 ШГ "Шума" Лесковац		1.096	5,20			192																		
17.	45 ШГ "Врање" Врање			5,55	20,00		288																		
	УКУПНО	170	12.207	14,85	219,59	487	7.585	427	30.060	101	21.459	751	939	768											

Потребно је нагласити проблем бесправних сеча у Копненој зони безбедности, који је актуелан од 1999. године, о чему је ЈП „Србијашуме“ редовно извештавало надлежне институције – Владу Републике Србије, Министарство пољопривреде, шумарства и водопривреде, Министарство унутрашњих послова, Војску Србије и друге институције. Предузеће ће и у 2025. години наставити са активностима на заштити шума од бесправних сеча у Копненој зони безбедности. Укупан обим бесправних сеча у Копненој зони безбедности (дуж административне линије са КиМ) у периоду од 1999. године до септембра 2024. године износи 974.397 m³.

ЈП „Србијашуме“, преко својих делова Предузећа – шумских газдинстава, у сарадњи са органима МУП Србије и Војске Србије, предузима низ мера у циљу спречавања бесправних сеча чији су починиоци са подручја КиМ (заједничке контроле, одузимање предмета са којима су извршене бесправне сече, привођење починилаца бесправних радњи, подношење пријава и др.).

У циљу заштите шума од бесправних сеча ЈП „Србијашуме“, у складу са законским обавезама и у сарадњи са надлежним институцијама, наставиће са контролама промета дрвета.

У оквиру заштите шума, у 2025. години наставиће се рад на примени и усавршавању метода превентивне и репресивне заштите. Стални мониторинг здравственог стања шума захтева примену и усавршавање метода праћења и контроле присуства економски важних штеточина у шумама у сарадњи са носиоцима Извештајно дијагнозно – прогнозне службе у области заштите шума. Заштита шумских екосистема спроводиће се применом метода интегралне заштите шума.

С обзиром да сушење шума представља један од најзначајнијих угрожавајућих фактора стабилности шума, Предузеће ће предузети све неопходне мере, како би се површине, на којима ће се вршити уклањање случајног приноса (где је потребно пошумљавање), санирале пошумљавањем, коришћењем садног материјала одговарајуће старости, квалитета и одговарајуће врсте дрвећа.

3.1.1.4 Семенарство и расадничка производња

У циљу поштовања основних принципа трајности шумске производње, увећања шумског фонда и вршења основне делатности Јавног предузећа, и током 2025. године производња квалитетног шумског семена и садног материјала је приоритетан задатак.

Основни услов квалитетне производње садница је сакупљање довољне – планиране количине квалитетног семена шумских врста дрвећа. У том смислу планирано је интензивирање и наставак радова на издвајању нових семенских објеката и ревизија постојећих семенских објеката и кроз 2025. годину. Тренутно, у Јавном предузећу „Србијашуме“ регистровано је 108 селекционисаних семенских објеката, од тога 41 семенски објекат четинарских врста дрвећа и 67 семенских објеката лишћарских врста дрвећа; као и 5 регистрованих семенских објеката квалификованог порекла. У процесима оснивања, развоја и спровођења прописаних мера неге налази се још 6 семенских објеката, који би у догледној будућности стекли услов да буду регистровани као квалификовани семенски објекти, и то следећих врста: дивље трешње, пољског јасена, храста китњака, планинског јавора, црног бора и белог бора. У наредној фази планира се оснивање нових семенских плантажа и то храста лужњака и храста сладуна. Подизањем као и интензивном применом свих мера неге у семенским плантажама, добиће се генетички оплемењено семе које ће позитивно утицати на повећање запремине и квалитет дрвета у шумским културама, интензивним засадима и плантажама шумског дрвећа.

Стални задатак је сакупљање целокупног стварно доступног семена, пре свега храстова (лужњака, китњака и сладуна), букве, горског јавора, белог јасена, пољског јасена, липе, смрче, црног и белог бора, јеле и шумских воћкарица (дивље трешње, дивље крушке, дивље јабуке,...и др.), али и других врста за којима постоји потражња, како не би дошло до заостајања у производњи садног материјала одређених врста дрвећа. Поред сакупљања генетски квалитетног семена неопходно је вршити његову квалитетну дораду, обезбедити правилно складиштење и омогућити чување семена у дужем временском периоду. Дорада шишарица, плодова и семена најсавременијом опремом ове врсте, правилно складиштење, као и чување семена у случају сакупљања већих количина истог, вршиће се у Семенском центру у Пожеги.

Са циљем задовољења потреба за шумским садним материјалом у 2025. години по врсти, типу и старости садног материјала у потпуности, осим сопствене производње, разматрана је и могућност набавке садница од домаћих приватних произвођача али и евентуални увоз из земаља у окружењу, па се сходно томе за 2025. годину планира набавка одређене количине шумског садног материјала коју ће бити могуће набавити екстерно.

У 2025. години потребно је наставити са модернизацијом, рационализацијом и реорганизацијом расадничке производње у оквиру ЈП „Србијашуме“.

План сакупљања семена у 2025. години је 13.695 kg семена лишћарских врста и 218 kg семена четинарских врста, односно укупно 13.913 kg семена.

План производње шумског садног материјала свих старости за 2025. годину износи 6.536.585 комада. План производње хортикултурних садница је 78.855 комада. План производње репродуктивног садног материјала је 13.181 комада.

План реализације шумских садница је 1.548.740 комада у пролеће и 2.105.871 комада у јесен или укупно 3.654.611 комада, хортикултурних садница за продају и сопствене потребе укупно 82.538 комада.

У производњи шумског садног материјала планирана је производња 4.534.300 комада класичних садница, 1.975.485 комада контејнерских садница и 26.800 комада садница по „нисула“ систему.

T-12: План производње, реализације и залиха садног материјала за 2025. годину

Врста садног материјала	Врста садница	Залихе на почетку године	Отпад пролеће	Сопствена потрошња јан-јун	Продаја садница јан-јун	Прелазак у старију категорију	Производња	Сопствена потрошња јул-дец	Продаја садница јул-дец	Отпад јесен	Залихе на крају године	КОМ.	
													1
Шумски садни материјал	класичне саднице	лишћари	487.752	3.785	45.074	273.393	165.500	1.349.500	230.400	489.750	26.990	602.426	
		четинари	1.972.234	56.446	85.000	432.238	1.398.550	3.064.550	350.000	276.900	66.308	2.371.342	
		тополе и врбе	30.120	1.140	1.550	9.010	18.420	120.250		56.450	4.450	59.350	
		тополе и врбе-резнице	164.500	17.400	34.100	113.000							
		укупно	2.654.606	78.771	165.724	827.641	1.582.470	4.534.300	580.400	823.100	97.688	3.033.112	
	контејнерске	лишћари	3.000		1.000	2.000		60.000		40.000		20.000	
		четинари	1.360.287	79.690	197.240	345.872	737.485	1.915.485	210.620	430.601	80.449	1.193.815	
		укупно	1.363.287	79.690	198.240	347.872	737.485	1.975.485	210.620	470.601	80.449	1.213.815	
	нисула	четинари	11.963	900	2.800	6.463	1.800	26.800	16.100	5.050	2.090	3.560	
		укупно	11.963	900	2.800	6.463	1.800	26.800	16.100	5.050	2.090	3.560	
	Укупно шумског садни материјал		4.029.856	159.361	366.764	1.181.976	2.321.755	6.536.585	807.120	1.398.781	180.327	4.250.487	
	Репродуктивни садни материјал	класичне саднице	четинари	11.000				11.000	9.000				9.000
лишћари			300	40			260	270	30			240	
укупно			11.300	40			11.260	9.270	30			9.240	
контејнерске		четинари	1.579	53			1.524	2.379			174	2.205	
		лишћари	150	20			130	135			20	115	
		укусно шибље	517	50			467	1.397			150	1.247	
		укупно	2.246	123			2.121	3.911			344	3.567	
Укупно репрод. садни материјал		13.546	163			13.381	13.181		30	344	12.807		
УКУПНО ШУМСКИ И РЕПРОДУКТИВНИ САДНИ МАТЕРИЈАЛ		4.043.402	159.526	366.764	1.181.976	2.335.136	6.549.766	807.120	1.398.781	180.571	4.263.294		

Хортикултурни садни материјал	Врста садница	Залихе почетно стање	Продаја садница јан-јун	Производња	Продаја садница јул-дец	Залихе на крају године	КОМ.	
								1
Хортикултурни садни материјал	класични-бусен	Дрворедне саднице	54.282	3.645	8.855	5.516	53.976	
		укупно	54.282	3.645	8.855	5.516	53.976	
	укусно шибље, перене, пузанице, жива ограла	Перене	3.743	810	800	210	3.523	
		Пузанице	1.264	140		20	1.104	
		Укусно шибље	32.487	4.240	1.650	1.168	28.729	
		Руже	3.129	23.300	67.550	43.489	3.890	
		укупно укусно шибље и др.	40.623	28.490	70.000	44.887	37.246	
		Укупно хортикул. садни материјал	94.905	32.135	78.855	50.403	91.222	

3.1.1.5 Планирање газдовања шумама

За 2025. годину у Јавном предузећу „Србијашуме“ планирају се следећи теренски радови за израду Основа газдовања шумама: издвајање састојина на 93.565 ha и премеар на 67.639 ha, за 33 газдинске јединице за које истиче важеће основа газдовања шумама. Израда Основа газдовања шумама - канцеларијски радови (обрада података, израда карата и писање текстуалног дела) планира се за 33 газдинске јединице укупне површине 81.401 ha.

У 2025. години планира се израда Планава одрживог развоја шумског подручја на делу којим газдује ЈП „Србијашуме“, пет шумских газдинстава: ШГ "Београд" Београд ШГ "Крагујевац" Крагујевац, ШГ "Пријеполје" Пријеполје, ШГ "Пирот" Пирот и ШГ "Врање" Врање.

Циљ Предузећа је стална едукација и усавршавање кадрова који раде на изради планова газдовања шумама, стално опремање савременом опремом, инструментима и софтверима неопходним за израду основа газдовања шумама, унапређење система планирања газдовања шумама кроз примену иновативних метода планирања (газовање шумама на природи близак начин) и активно учешће у давању услова и мишљења за израду просторно планске документације (просторни планови подручја посебне намене, просторни планови локалних самоуправа, планови детаљне регулације и др.).

Планирање газдовања шумама уређено је законом и има карактер система. Систем планирања треба да има карактер интегралног, интегрисаног и адаптивног. Адаптивно планирање је посебно важно због све израженијих климатских промена и њиховог утицаја на шуму. Планирање газдовања шумама треба да буде усмерено на одрживо управљање шумама и принцип полифункционалности и при том усмерено на чување, заштиту и повећање биодиверзитета на екосистемском, специјском и нивоу гена.

Т-13: План теренских радова

Редни број	Шумско газдинство	Површина г.ј. ха	План 2025.				
			Границе км			Површина ха	
			Спољ.	Унутр.	Σ	Издајање	Премер
1	Врање	8.561	397	736	1.133	8.561	7.962
2	Лесковац	5.461	630	500	1.130	5.461	5.200
3	Пирот	2.063	126	44	170	2.063	1.803
4	Ниш	8.258	514	131	645	8.258	3.430
5	Куршумлија	6.311	30	90	120	6.311	5.156
6	Болевац	7.234	452	173	626	7.234	3.661
7	Кучево	6.550	30	40	70	6.550	4.648
8	Деспотовац	1.719	23	63	86	1.719	1.284
9	Крушевац	3.773	75	145	220	3.773	3.690
10	Краљево	3.463	302	62	364	3.463	2.773
11	Рашка	7.886	186	259	445	7.886	7.083
12	Крагујевац	2.430	177	81	258	2.430	2.311
13	Ивањица	15.028	1.110	271	1.381	15.028	6.569
14	Ужице	6.752	9	8	17	6.752	5.771
15	Пријеполје	6.036	347	134	481	6.036	4.374
16	Лозница	1.536	233	15	248	1.536	1.489
17	Београд	504	31	23	55	504	434
Укупно:		93.565	4.673	2.775	7.448	93.565	67.639

Т-14: План канцеларијских радова

Редни број	Шумско газдинство	Површина г.ј. ха	Планска површина		
			ха		
			до 30.06.	до 30.11.	Укупно
1	Врање	6.363	6.363	0	6.363
2	Лесковац	2.110	0	2.110	2.110
3	Пирот	8.168	8.168	0	8.168
4	Ниш	5.724	5.724	0	5.724
5	Куршумлија	6.671	6.671	0	6.671
6	Болевац	7.441	7.441	0	7.441
7	Кучево	4.893	4.893	0	4.893
8	Деспотовац	3.374	3.374	0	3.374
9	Крушевац	3.385	3.385	0	3.385
10	Краљево	3.332	3.332	0	3.332
11	Рашка	7.051	7.051	0	7.051
12	Крагујевац	1.379	1.379	0	1.379
13	Ивањица	5.908	5.908	0	5.908
14	Ужице	4.787	4.787	0	4.787
15	Пријеполје	6.417	6.417	0	6.417
16	Лозница	3.745	1.868	1.877	3.745
17	Београд	654	0	654	654
Укупно:		81.401	76.760	4.641	81.401

3.1.1.6 Управљање заштићеним подручјима

Очување, заштита, унапређење, промовисање и одрживи развој заштићених подручја представљају приоритетан циљ у овој области и у том смислу приоритетне послове Јавног предузећа „Србијашуме“ као управљача заштићеним подручјима.

Остварење циља у области заштите и управљања заштићеним подручјима захтева сталну обуку и едукацију запослених на пословима заштите природе, као и унапређење сарадње са надлежним Министарством заштите животне средине, Заводом за заштиту природе Србије и другим научним и истраживачким организацијама.

Јавно предузеће „Србијашуме“ именовано је за управљача 57 заштићених подручја на површини од 384.952,60 ха. Јавно предузеће „Србијашуме“ управља са 39 заштићених подручја од националног значаја на површини од 379.015,17 ха, установљених Уредбама Владе Републике Србије и 18 заштићених подручја од локалног значаја на површини од 5.937,43 ха које су установиле јединице локалне самоуправе и Град Београд.

Т-15: Преглед заштићених подручја којима управља Јавно предузеће за газдовање шумама „Србијашуме“ по врстама подручја

Редни број	Врста заштићеног подручја	Број	Површина (ха)
1.	Парк природе	5	283.352,92
2.	Предео изузетних одлика	10	55.433,19
3.	Специјални резерват природе	8	42.304,57
4.	Општи резерват природе	4	60,49
5.	Строги резерват природе	7	167,78
6.	Споменик природе	23	3.633,65
	Свега ЈП "Србијашуме"	57	384.952,60

У 2025. години приоритетне активности на управљању заштићеним подручјима су: чување, одржавање и презентација заштићених подручја, уређење заштићених подручја и одрживо коришћење природних ресурса, управљање посетиоцима и праћење и унапређење стања заштићених подручја.

У оквиру праћења и унапређења стања планирани су мониторинзи заштићених врста и природних вредности у сарадњи са факултетима, институтима и научно-истраживачким организацијама.

У циљу остваривања еколошких, социјалних и економских функција одрживог развоја планиране су активности на развоју одрживог туризма у заштићеним подручјима, усмереног ка успостављању екотуризма и сеоског туризма.

У области уређења заштићених подручја активности ће бити на уређењу простора, постављању мобилијара, уређењу и обележавању пешачких и бициклистичких стаза, као и коришћењу природних ресурса, а све у складу са дефинисаним режимима заштите на заштићеним подручјима.

Циљ Јавног предузећа „Србијашуме“ је да својим активностима одржи управљачку функцију у заштићеним подручјима у којима највећи део заштићене површине чине шуме. У оквиру садашње површине заштићених подручја преко 60% површине чине шумски екосистеми.

Остварење циља у области заштите и управљања заштићеним подручјем захтева следеће активности: сталну обуку и едукацију запослених на пословима заштите природе; обезбеђење финансијских средстава за реализацију планова и програма управљања и то пре свега из средстава субвенција надлежног Министарства заштите животне средине и из средстава накнада за коришћење заштићеног подручја; сарадњу са надлежним Министарством, Заводом за заштиту природе Србије, научним и истраживачким организацијама, корисницима и другим управљачима заштићених подручја, локалним заједницама и организацијама цивилног друштва.

3.1.1.7 Заштита животне средине

Заштита животне средине је саставни део стратегије ефикасног пословања Јавног предузећа „Србијашуме“. Политика заштите животне средине спроводи се управљањем природним ресурсима на принципима одрживог развоја. Све активности које се односе на заштиту животне средине спровode се уз поштовање законски дефинисаних процедура, примену превентивних мера, увођење иновативних приступа и подизање еколошке свести на нивоу планирања, пројектовања, као и током извођења радова у шумарству. Ове активности реализују се кроз средњорочне и годишње планове у складу са пословном политиком Предузећа и Стратегијом заштите животне средине. Стратегија пословања ЈП „Србијашуме“ у области заштите животне средине треба да допринесе очувању, заштити и побољшању квалитета животне средине, заштити здравља људи и рационалном коришћењу природних ресурса.

Основни принцип на коме се заснива спровођење политике заштите животне средине је принцип предострожности и превенције. Наиме, свака активност мора бити планирана и спроведена на начин да проузрокује најмању могућу промену у животној средини и смањи оптерећење простора и потрошњу сировина и енергије. Приоритети у заштити животне средине су дугорочно управљање природним ресурсима, земљиштем, водом, пределима, са интегралним приступом у борби против загађивања и превенцији стварања отпада, редукацији потрошње енергије нарочито из необновљивих извора, унапређење управљања и развој ефикасних и чистих начина транспорта и производње.

Управљање отпадом у ЈП „Србијашуме“ је у складу са Законом о управљању отпадом („Сл.гласник РС, бр. 36/09, 88/10, 14/16, 95/18 и др. закон, 35/23), Законом о амбалажи и амбалажном отпаду („Сл.гласник РС, бр. 36/09 и 95/18 - др.закон) и другим подзаконским актима. У 2025. години главне активности биће ново испитивање и предаја отпада Оператерима.

Током 2025. године планирано је издавање услова и мишљења на планска документа и Извештаје о стратешкој процени утицаја на животну средину која обухватају површину којима газдује ЈП „Србијашуме“.

Планирана су извесна финансијска средства за заштиту животне средине и санирање акцидентних ситуација, која ће бити коришћења за решавање конкретних проблема на терену. Планирана су и извесна финансијска средства за опремање привремених складишта отпада.

Промовисање зелених јавних набавки, које поред цене воде рачуна и о животној средини и социјалној компоненти, и које имају значајан ниво учешћа јавности у одлучивању. То значи смањење потрошње енергије путем набавке ефикасне опреме, технологија и других производа који утичу на потрошњу енергије у предузећу.

3.1.1.8 Шуме сопственика

Шуме сопственика у Републици Србији (на делу који покрива ЈП „Србијашуме“) простиру се на 1.222.624 ха (61% од укупне површине под шумама на овом подручју). Дрвна запремина у шумама сопственика износи око 139,8 милиона m^3 (51% од укупне запремине на подручју које покрива ЈП „Србијашуме“), док је годишњи запремински прираст око 3,4 милиона m^3 (50% од укупног прираста на овом подручју).

Јавно предузеће за газдовање шумама „Србијашуме“, на основу члана 71. Закона о шумама („Сл. гласник РС“, бр. 30/10, 93/12, 89/15 и 95/18 – др.закон), као и на основу уговора са ресорним Министарством, обавља стручно саветодавне послове у шумама сопственика физичких лица који се финансирају из Буџета Републике Србије. Овим шумама се газдује на основу Плана развоја шумске области и Програма газдовања шумама (члан 20. Закона о шумама).

Програми газдовања шумама се доносе за шуме већег броја сопственика физичких лица са територије једне или више политичких општина на период важења од 10 година. До доношења програма газдовања шумама, шумама сопственика физичких лица се газдује на основу привремених програма газдовања шумама, које доноси корисник шума, а на које сагласност даје Министарство пољопривреде, шумарства и водопривреде (члан 118. Закона о шумама).

Полазећи од чињенице да је Привремени програм газдовања шумама замена за десетогодишњи базни плански документ (недостајући Програм газдовања шумама), који на основу стварно снимљеног стања шума, треба да прикаже стање, дефинише циљеве газдовања, мере за постизање циљева газдовања, и на основу истог, утврди обим радова на гајењу и коришћењу шума, стручне службе шумских газдинстава прикупиле су током текуће године неопходне податке за израду Привремених програма газдовања шумама за планиране општине.

Један од основних циљева обављања стручно саветодавних послова у шумама сопственика физичких лица јесте унапређивање стања ових шума и повећање површине под њима (на захтев и уз сагласност власника - сопственика шуме).

На основу стања ових шума, као и на основу евидентираних потреба и извршених радова у протеклим годинама, утврђени су планови газдовања шумама у 2025. години.

Обављање стручно – саветодавних послова у шумама сопственика физичких лица, у 2025. години је планирано у следећем обиму:

Т- 16: Планиране активности у шумама сопственика

Активности у шумама сопственика	Јед. мере	Планиран обим радова
Одабирање и обележавање (дознака) стабала за сечу	m^3	700.309
Жигосање посеченог дрвета	m^3	581.336
Издавање пропратница	ком.	63.363
Стручни увиђаји	бр.	3.123
Састављање обавештења-пријава	бр.	2.958
Израда привремених програма газдовања шумама сопственика за 2025. годину	бр.	105

*Напомена: Подаци о планираном обиму радова укључујући и ШГ „Лепосавић“

У 2025. години, у шумама сопственика физичких лица су планирани узгојни радови у следећем обиму:

Т-17: Узгојни радови у шумама сопственика

у ха

Нега шума	53.814
Природно обнављање	2.346
Вештачко обнављање и подизање нових шума	691
УКУПНО	56.852

На површини обухваћеној негом шума планирани су следећи радови: окопавање и прашење, сече избојака и изданака, сече чишћења у културама, сече чишћења у природним састојинама и прореди у високим, изданачким и вештачким састојинама, санитарне сече и остале мере неге. Сви ови радови служе као неопходне мере за побољшање општег стања шума и повећање продукције дрвне запремине у квалитативном и у квантитативном смислу.

Обнављање шума планирано је као мера у зрелим и презрелим састојинама.

Подизање нових шума планирано је на земљишту погодном за пошумљавање, у циљу повећања шумовитости и производње дрвне запремине. У оквиру ових радова пошумљавање необраслог шумског земљишта у шумама сопственика је планирано на око 533 ha.

Годишњи план коришћења шума - Као резултат узгојних потреба, односно тренутног стања шума, планиран је принос од 700.309 m³. Од укупног приноса 547.413m³ има карактер претходног приноса (проредне сече), а 152.897 m³ има карактер главног приноса (сече обнављања).

Остварење плана стручних послова у шумама сопственика је пре свега условљено бројем поднетих захтева за обављање услуга од стране сопственика.

T-18: Шуме сопственика 2024 - 2025. године

у m³

Р. бр.	Шумско газдинство	Дознака			Жигосање		
		год. план 2024.	год. план 2025.	% пл.25/пл.24	год. план 2024.	год. план 2025.	% пл.25/пл.24
1	2	3	4	5	6	7	8
1	Београд	2.365	2.365	100	2.365	2.365	100
2	Кучево	60.434	55.260	91	50.415	49.870	99
3	Бољевац	83.815	62.459	75	73.076	50.646	69
4	Деспотовац	28.667	24.561	86	22.932	19.646	86
5	Крагујевац	32.630	26.303	81	26.104	13.124	50
6	Лозница	98.674	92.721	94	75.849	71.779	95
7	Ужице	40.493	40.493	100	31.026	31.026	100
8	Пријепоље	44.329	42.609	96	40.106	38.239	95
9	Ивањица	36.597	30.374	83	32.983	27.337	83
10	Рашка	14.744	14.680	100	13.540	13.370	99
11	Краљево	25.501	19.750	77	16.570	12.010	72
12	Крушевац	37.955	37.955	100	30.364	30.364	100
13	Курумлија	53.050	49.033	92	47.745	44.130	92
14	Ниш	18.966	17.407	92	17.950	15.896	89
15	Пирот	41.202	40.345	98	36.709	36.073	98
16	Лесковац	67.702	69.654	103	62.311	62.311	100
17	Врање	52.907	49.939	94	47.164	42.409	90
Укупно		740.032	675.908	91	627.209	560.595	89

*Напомена: Табела не садржи податке за ШГ „Лепосавић“

3.1.2. Коришћење шума- производња дрвних сортимената

Коришћење шума подразумева радове на сечи дозначених стабала, изради дрвних сортимената, извозу и превозу шумских дрвних сортимената, изградњи шумских комуникација (шумских камионских путева и тракторских влака) као и објеката путне инфраструктуре (мостови, армиранобетонски и плочасти пропусти и др.).

Годишњи план коришћења шума представља резултат многобројних активности које се спроводе у поступку планирања и газдовања шумама. Планирани обим коришћења шума (и његова квалитативна структура) условљен је стањем шума (етата и прираста шума), степеном отворености шума шумским камионским путевима, стањем на тржишту дрвета (потражњом за појединим врстама дрвета и сортиментима), капацитетима за коришћење шума и др. Максимални дозвољени обим коришћења шума је у циљу обезбеђења трајности њиховог коришћења, утврђен на основу спроведених састојинских инвентура шума и калкулација приноса. Поступци, планска документа и активности које су спроведене у циљу утврђивања етата (дозвољеног обима коришћења шума) и израде годишњег плана коришћења шума прописани су Законом о шумама („Службени гласник РС“, бр. 30/10, 93/12, 89/15, 95/18 – и др. закони).

Производња – Производња дрвних сортимената, представља најважнију делатност предузећа у економском смислу. Годишњи обим производње дрвних сортимената планира се на основу усвојених Основа газдовања шумама (десетогодишњих оперативних планова) на које је сагласност дало Министарство пољопривреде, шумарства и водопривреде - Управа за шуме.

Производним планом Јавног предузећа „Србијашуме“ за 2025. годину планира се производња нето дрвне запремине у износу од 1.612.235 m³, од чега је планирано 670.228 m³ облог дрвета и 942.007 m³ огревног дрвета и дрвета за дрвене плоче.

Т- 19: План производње дрвне запремине за 2025. годину

Р. бр.	ШГ	Плански год. етат по основама (на 01.08.2024. г.)	План производње дрвне запремине			
			бруто	нето	отпад	% отп.
1	2	3	4	5	6	
1	12 ШГ " Београд" Београд	77.767	76.880	68.919	7.962	10
2	30 ШГ " Северни Кучај" Кучево	250.835	192.646	167.154	25.492	13
3	31 ШГ " Тимочке шуме" Бољевац	188.619	141.059	124.723	16.337	12
4	32 ШГ " Јужни Кучај" Деспотовац	108.663	100.187	95.027	5.160	5
5	33 ШГ " Крагујевац" Крагујевац	57.463	52.643	47.138	5.505	10
6	34 ШГ " Борања" Лозница	124.399	131.553	117.867	13.686	10
7	35 ШГ " Ужице" Ужице	66.383	62.595	51.184	11.411	18
8	36 ШГ " Пријепоље" Пријепоље	111.290	83.536	72.362	11.174	13
9	37 ШГ " Голија" Ивањица	179.728	148.430	126.458	21.972	15
10	38 ШГ " Шумарстао" Рашка	78.836	69.454	57.197	12.257	18
11	39 ШГ " Столови" Краљево	112.409	91.851	81.555	10.296	11
12	40 ШГ " Расина" Крушевац	166.948	156.277	134.837	21.440	14
13	41 ШГ " Топлица" Куршумлија	199.233	148.476	128.439	20.037	13
14	42 ШГ " Ниш" Ниш	113.861	104.443	92.833	11.610	11
15	43 ШГ " Пирот" Пирот	69.134	57.175	50.459	6.716	12
16	44 ШГ " Шума" Лесковац	124.981	108.755	96.921	11.835	11
17	45 ШГ " Врање" Врање	165.717	113.717	99.163	14.554	13
Укупно		2.196.265	1.839.677	1.612.235	227.443	12

у m³

Т- 20: План производње нето дрвне запремине - организација производње у 2025. години

у м³

Р. бр.	ШГ	План производње дрвне запремине				План производње - нето запремина			
		брuto	нето	отпад	% отп.	Самоизрада (на пању)	Сеча властита	Сеча услуге	Укупно
1	12 ШГ " Београд" Београд	76.880	68.919	7.962	10	3.261	18.249	47.408	68.919
2	30 ШГ " Северни Кучај" Кучево	192.646	167.154	25.492	13	12.802	22.978	131.373	167.154
3	31 ШГ " Тимочке шуме" Бољевац	141.059	124.723	16.337	12	17.056		107.667	124.723
4	32 ШГ " Јужни Кучај" Деспотовац	100.187	95.027	5.160	5			95.027	95.027
5	33 ШГ " Крагујевац" Крагујевац	52.643	47.138	5.505	10	3.760		43.377	47.138
6	34 ШГ " Борања" Лозница	131.553	117.867	13.686	10	1.481	3.399	112.987	117.867
7	35 ШГ " Ужице" Ужице	62.595	51.184	11.411	18	14.271		36.913	51.184
8	36 ШГ " Пријепоље" Пријепоље	83.536	72.362	11.174	13	13.865		58.497	72.362
9	37 ШГ " Голџија" Ивањица	148.430	126.458	21.972	15	13.110		113.348	126.458
10	38 ШГ " Шумарство" Рашка	69.454	57.197	12.257	18	10.546	240	46.411	57.197
11	39 ШГ " Столови" Краљево	91.851	81.555	10.296	11	4.729		76.826	81.555
12	40 ШГ " Расина" Крушевац	156.277	134.837	21.440	14	16.932	3.521	114.384	134.837
13	41 ШГ " Топлица" Куршумлија	148.476	128.439	20.037	13	21.148		107.291	128.439
14	42 ШГ " Ниш" Ниш	104.443	92.833	11.610	11	28.673	6.232	57.928	92.833
15	43 ШГ " Пирот" Пирот	57.175	50.459	6.716	12	7.885	3.429	39.145	50.459
16	44 ШГ " Шума" Лесковац	108.755	96.921	11.835	11	25.893		71.028	96.921
17	45 ШГ " Врање" Врање	113.717	99.163	14.554	13	31.559	4.623	62.981	99.163
	Укупно	1.839.677	1.612.235	227.443	12	226.972	62.671	1.322.591	1.612.235

Т- 21: План производње нето дрвне запремине - сортиментна структура у 2025. години

у м³

Р. бр.	ШГ	Укупно План 2025.	План производње дрвних сортимената				% учешћа	
			Техничко дрво	Остало техничко дрво	Укупно техничко дрво	Огрес. дрво и дрво за дрв. плоче	Техничко дрво	Огр. дрв. и дрв. за дрв. плоче
1	12 ШГ " Београд" Београд	68.919	35.968,84	156,40	36.125	32.793,45	52	48
2	30 ШГ " Северни Кучај" Кучево	167.154	64.070,88	54,65	64.126	103.028,31	38	62
3	31 ШГ " Тимочке шуме" Бољевац	124.723	40.236,14	273,77	40.510	84.212,74	32	68
4	32 ШГ " Јужни Кучај" Деспотовац	95.027	38.393,00	1.788,00	40.181	54.846,00	42	58
5	33 ШГ " Крагујевац" Крагујевац	47.138	14.298,00	467,10	14.765	32.372,43	31	69
6	34 ШГ " Борања" Лозница	117.867	62.133,59	2.448,19	64.582	53.285,56	55	45
7	35 ШГ " Ужице" Ужице	51.184	21.464,00	4.328,00	25.792	25.392,00	50	50
8	36 ШГ " Пријепоље" Пријепоље	72.362	33.675,00	4.315,00	37.990	34.372,00	52	48
9	37 ШГ " Голџија" Ивањица	126.458	62.672,00	4.577,00	67.249	59.209,00	53	47
10	38 ШГ " Шумарство" Рашка	57.197	18.286,50	2.181,30	20.468	36.729,10	36	64
11	39 ШГ " Столови" Краљево	81.555	47.017,00	1.402,00	48.419	33.136,00	59	41
12	40 ШГ " Расина" Крушевац	134.837	45.798,00	2.913,00	48.711	86.126,00	36	64
13	41 ШГ " Топлица" Куршумлија	128.439	35.953,00	1.785,00	37.738	90.701,00	29	71
14	42 ШГ " Ниш" Ниш	92.833	21.295,40	2.242,80	23.538	69.294,97	25	75
15	43 ШГ " Пирот" Пирот	50.459	15.618,00	2.248,00	17.866	32.593,00	35	65
16	44 ШГ " Шума" Лесковац	96.921	42.846,00	4.430,00	47.276	49.644,50	49	51
17	45 ШГ " Врање" Врање	99.163	32.416,84	2.475,24	34.892	64.270,86	35	65
	Укупно	1.612.235	632.142	38.085	670.228	942.007	42	58

Посматрано по врстама дрвета планира се сеча букве у количини од 1.103.021 m³ или 68%, сеча храста у количини од 129.958 m³ или 8%, сеча јеле и смрче у количини од 138.795 m³ или 9%, сеча топола у количини од 70.589 m³ или 4%, сеча осталих четинара у количини 90.299 m³ или 6%, сеча осталих тврдих лишћара у количини од 66.070 m³ или 4% и сеча осталих меких лишћара у количини од 13.503 m³ или 1%.

Учениће група врста дрвета у планираној производњи нето дрвне запремине у 2025. години

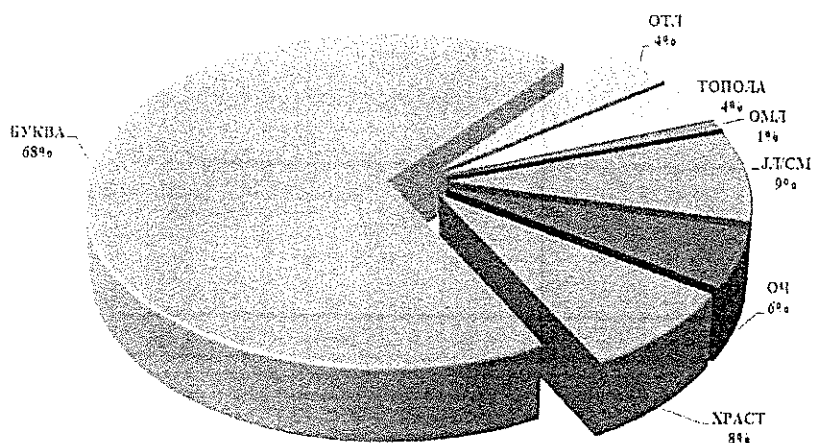

Посматрано по врстама сеча планира се оплодна сеча у количини од 525.550 m³ или 33%, групимично оплодна сеча и фемелшлаг у количини од 211.252 m³ или 13%, пребирна сеча у количини од 90.276 m³ или 6%, проредна сеча у количини од 564.556 m³ или 35%, чиста сеча у количини од 143.747 m³ или 9%, ресуреkcија у количини од 18.174 m³ или 1%, санитарна сеча у количини од 21.382 m³ или 1%, сече ослобађања подмлатка и остале сече у количини од 37.297 m³ или 2%.

Преглед планиране производње нето дрвне запремине за 2025. годину по врстама сеча

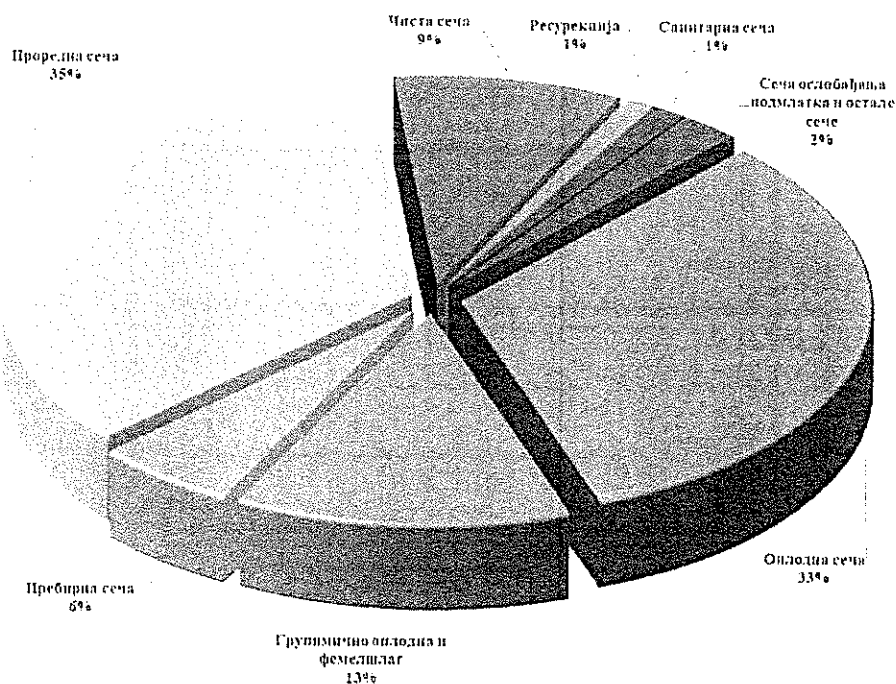

Т- 22: Преглед планиране производње нето дрвне запремине за 2025. годину по врстама сече и групама врста дрвета

Група врста дрвета	Врста сече											Укупно
	1	2	3	4	5	6	7	8	9	10	11	
	Оплодна сеча	Груписно оплодна сеча и фемелшаг	Пребирна сеча	Проредна сеча	Чиста сеча	Ресуреција	Санитарна сеча	Сеча ослобађања подмлатка	Остале сече			
Храст	23.234	3.188	115	87.601	14.378	506	686	201	50	129.958		
Буква	477.657	188.374	37.013	336.792	18.482	31	8.880	35.148	645	1.103.021		
Остали тврди лишћари	14.187	2.533	335	19.958	10.305	17.571	521	659		66.070		
Топола				76	70.514					70.589		
Остали меки лишћари	2.824	875	1.289	5.821	1.724	52	887	32		13.503		
Јела, смрча	1.511	15.329	51.395	47.814	14.016	7	8.723			138.795		
Остали четинари	6.138	952	129	66.494	14.329	8	1.687	562		90.299		
Укупно	525.550	211.252	90.276	564.556	143.747	18.174	21.382	36.602	695	1.612.235		

Планом се пројектује да се за производњу 1.322.591 m³ дрвних сортимената ангажују извођачи радова, а за 62.671 m³ да се ангажују радници предузећа. Производња путем самоизраде од стране купаца планира се у количини од 226.972 m³.

Привлачење дрвних сортимената из шуме до привременог стоваришта планирано је у количини 1.385.262 m³. За привлачење обловине и изношење просторног дрвета у количини од 1.316.761 m³ ангажоваће се услуге (извођачи радова), а за 68.501 m³ ангажоваће се сопствена механизација.

Превоз дрвних сортимената сопственом механизацијом планира се у укупној количини од 48.426 m³ док ће се за превоз 14.020 m³ ангажовати механизација у услугама. Производним планом Јавног предузећа „Србијашуме“ за 2025. годину планира се укупан превоз нето дрвне запремине у износу од 62.446 m³.

Т- 23: План организације и производње за 2025. годину

Р. бр.	ШГ	Производња					Привлачење					Превоз			у м ³		
		Самопрана	Власт. режија	Услуге	Укупно	Власт. мех.	Услуге	Укупно	Власт. мех.	Услуге	Укупно	Власт. мех.	Услуге	Укупно			
																1	2
1	12 ШГ " Београд" Београд	3.261	18.249	47.408	68.919	21.938	43.719	65.658									
2	30 ШГ " Северни Кучај" Кучао	12.802	22.978	131.373	167.154	22.978	131.373	154.352	4.500								4.500
3	31 ШГ " Тимочке шуме" Бољевац	17.056		107.667	124.723		107.667	107.667									
4	32 ШГ " Јужни Кучај" Деспотовац			95.027	95.027		95.027	95.027	3.250								3.250
5	33 ШГ " Крагујевац" Крагујевац	3.760		43.377	47.138		43.377	43.377	2.955								6.844
6	34 ШГ " Борања" Лозница	1.481	3.399	112.987	117.867	3.399	112.987	116.386	12.005								12.005
7	35 ШГ " Ужице" Ужице	14.271		36.913	51.184		36.913	36.913									500
8	36 ШГ " Пријеполје" Пријеполје	13.865		58.497	72.362		58.497	58.497	6.014								6.014
9	37 ШГ " Голубац" Ивањица	13.110		113.348	126.458	941	112.407	113.348	6.076								6.076
10	38 ШГ " Шумаство" Рашка	10.546	240	46.411	57.197	240	46.411	46.651									1.200
11	39 ШГ " Столовн" Краљево	4.729		76.826	81.555		76.826	76.826	3.641								3.641
12	40 ШГ " Расна" Крушевац	16.932	3.521	114.384	134.837	3.521	114.384	117.905	3.400								3.400
13	41 ШГ " Топлица" Куршумлија	21.148		107.291	128.439		107.291	107.291	4.600								4.600
14	42 ШГ " Ниш" Ниш	28.673	6.232	57.928	92.833	7.432	56.728	64.160	1.643								2.583
15	43 ШГ " Пирот" Пирот	7.885	3.429	39.145	50.459	3.429	39.145	42.574									1.003
16	44 ШГ " Шума" Десковац	25.893		71.028	96.921		71.028	71.028	3.493								5.031
17	45 ШГ " Врање" Врање	31.559	4.623	62.981	99.163	4.623	62.981	67.604	100								1.800
	Укупно	226.972	62.671	1.322.591	1.612.235	68.501	1.316.761	1.385.262	48.426								62.446

Т- 24: План организације, производње и реализације за 2025. годину по дрвним сортиментима

Р. бр.	Сортимент	Производња				Привлачење				Превоз				Продаја				УКУПНО
		на палу	властита режја	услуге	УКУПНО	властита месан.	услуге	УКУПНО	властита месан.	услуге	УКУПНО	на палу	на стваришту		УКУПНО			
													кам. пут	глав. стов.		укупно		
1	2	3	4	5	6	7	8	9	10	11	12	13	14	15	16	17		
1.	ТРУПЦИ Ф	355	10.145	24.926	35.426	10.911	24.160	35.071	1.960	445	2.405	355	33.046	2.025	35.071	35.426		
1.1	Храст	6	41	358	405	35	364	399	7	7	7	6	392	7	399	405		
1.2	Бука	338	424	17.052	17.814	468	17.008	17.476	1.260	445	1.705	338	15.815	1.661	17.476	17.814		
1.3	Топола		9.617	10.345	14.272	10.345	3.926	14.272	336		336		14.272		14.272	14.272		
1.4	Остали лишћари		55	88	143	55	88	143					143		143	143		
1.5	Јела/смрча	9		2.715	2.724			2.715	357		357	9	2.358	357	2.715	2.724		
1.6	Остали четинари	1	8	59	68	8	59	67				1	67		67	68		
2.	ТРУПЦИ Д	1.408	8.628	49.729	59.765	9.357	49.000	58.558	3.212	979	4.191	1.408	55.013	3.345	58.558	59.765		
2.1	Бука	1.389	948	45.232	47.570	1.081	45.099	46.181	2.614	979	3.593	1.389	42.836	3.345	46.181	47.570		
2.2	Топола		7.656	3.547	11.204	8.252	2.951	11.204	598		598		11.204		11.204	11.204		
2.4	Остали лишћари	2	111	111	111	111	111	111			2	111		111	111	113		
2.5	Јела/смрча			589	589		589	589					589		589	589		
2.6	Остали четинари	16	24	249	289	24	249	273			16	273		273	289	289		
3.	ТРУПЦИ ЗА РЕЗАЊЕ	31.053	23.633	482.265	536.951	25.010	480.889	505.899	20.263	4.039	24.302	31.053	486.128	19.770	505.899	536.951		
3.1	Храст	1.436	1.281	10.805	13.522	499	11.587	12.086	167	104	271	1.436	11.899	187	12.086	13.522		
3.2	Бука	17.211	7.077	350.393	374.680	8.351	349.119	357.469	13.791	3.794	17.585	17.211	342.620	14.850	357.469	374.680		
3.3	ОПЛ	246	718	3.566	4.529	551	3.732	4.283	2	2	246	4.281		2	4.283	4.529		
3.4	Топола		13.718	13.814	27.532	14.902	12.630	27.532	1.711		1.711	27.532		27.532	27.532	27.532		
3.5	ОМЛ	66	222	1.470	1.758	89	1.603	1.692			66	1.692		1.692	1.758	1.758		
3.6	Јела/смрча	4.532	121	75.955	80.609	121	75.955	76.076	4.069		4.069	4.532	72.007	4.069	76.076	80.609		
3.7	Остали четинари	7.562	497	26.262	34.321	497	26.262	26.759	522	141	663	7.562	26.096	663	26.759	34.321		
4.	ОСТАЛО ТЕХН. ДРВО	8.746	265	29.075	38.085	240	29.100	29.340	195		195	8.746	29.175	165	29.340	38.085		
4.1	Лишћари	787	55	4.753	5.595	30	4.778	4.808	30		30	787	4.808		4.808	5.595		
4.2	Четинари	7.829	210	24.087	32.126	210	24.087	24.297	165		165	7.829	24.132	165	24.297	32.126		
4.3	Стубови за водове	129		235	235		235	235			129	235			235	235		
5.	ТЕКОВИЦА, ЦЕЛУЛОЗНО ДРВО И ДРВО ЗА ДРВЛОНЕ	8.577	8.584	47.552	64.713	8.954	47.182	56.136	25		25	8.577	56.111	25	56.136	64.713		
5.1	Терди лишћари			2	2		2	2					2		2	2		
5.2	Мекс лишћари	89	8.302	7.287	15.678	8.672	6.917	15.589			89	15.589			15.589	15.678		
5.3	Четинари	8.488	282	40.262	49.032	282	40.262	40.544	25		25	8.488	40.519	25	40.544	49.032		
6.	Отрес. дрво и дрво за дрвене плоче - метарско	85.271	317	58.523	144.111	2.955	55.884	58.840	3.239	1.756	4.995	84.908	56.310	2.577	58.887	143.795		
6.1	Терди лишћари	82.399	169	54.910	137.479	2.900	52.179	55.079	3.168	1.756	4.924	82.036	52.350	2.576	55.126	137.163		
6.2	Мекс лишћари и четинари	2.872	148	3.612	6.632	55	3.705	3.760	71		71	2.872	3.760	1	3.760	6.632		
7.	Отресв. дрво и дрво за дрвене плоче - вишеметарско	91.563	11.098	630.522	733.183	11.074	630.546	641.620	19.533	6.881	26.335	91.926	627.184	14.389	641.573	733.499		
7.1	Терди лишћари	84.770	9.608	602.953	697.332	9.485	603.077	612.562	18.617	6.393	25.010	85.133	598.549	13.966	612.515	697.648		
7.2	Мекс лишћари и четинари	6.793	1.490	27.568	35.851	1.589	27.469	29.058	916	409	1.325	6.793	28.635	423	29.058	35.851		
С1	УКУПНО обло	41.561	42.672	585.995	670.228	45.518	583.149	628.667	25.629	5.463	31.092	41.561	603.362	25.305	628.667	670.228		
С2	УКУПНО отресно дрво и дрво за дрвене плоче	185.412	19.999	736.596	942.007	22.983	733.612	756.595	22.797	8.557	31.354	185.412	739.605	16.991	756.595	942.007		
С3	УКУПНО нето маса	226.972	62.671	1.322.591	1.612.235	68.501	1.316.761	1.385.262	48.426	14.020	62.446	226.972	1.342.967	42.795	1.385.262	1.612.235		

Т-25: Динамички план производње по периодима за 2025.

Р. бр.	Шумско газдинство	Укупно	у ш			
			План 31.03.2025.	План 30.06.2025.	План 30.09.2025.	План 31.12.2025.
		2	3	4	5	6
1 12	ШГ "Београд" Београд	68.919	6.951	31.186	59.477	68.919
2 30	ШГ "Северни Кучај" Кучево	167.154	45.820	85.685	121.782	167.154
3 31	ШГ "Тимочке шуме" Бољевац	124.723	30.075	64.449	96.390	124.723
4 32	ШГ "Јужни Кучај" Деспотовац	95.027	16.126	43.830	72.829	95.027
5 33	ШГ "Крагујевац" Крагујевац	47.138	9.237	23.307	37.870	47.138
6 34	ШГ "Борања" Лозница	117.867	25.100	50.457	82.429	117.867
7 35	ШГ "Ужице" Ужице	51.184	7.886	21.113	37.379	51.184
8 36	ШГ "Пријеполје" Пријеполје	72.362	10.185	36.545	64.182	72.362
9 37	ШГ "Голија" Ивањица	126.458	16.756	59.210	96.994	126.458
10 38	ШГ "Шумарство" Рашка	57.197	8.320	27.949	50.443	57.197
11 39	ШГ "Столови" Краљево	81.555	14.950	39.807	62.093	81.555
12 40	ШГ "Расина" Крушевац	134.837	35.367	73.259	104.291	134.837
13 41	ШГ "Топлица" Куршумлија	128.439	26.030	62.202	98.363	128.439
14 42	ШГ "Ниш" Ниш	92.833	11.315	42.878	83.120	92.833
15 43	ШГ "Пирот" Пирот	50.459	5.045	20.171	40.614	50.459
16 44	ШГ "Шума" Лесковац	96.921	17.372	44.349	75.164	96.921
17 45	ШГ "Врање" Врање	99.163	17.228	47.963	82.481	99.163
	Укупно	1.612.235	303.762	774.358	1.265.901	1.612.235

Процена стања прелазних залиха – Уколико се раст потражње за дрвним сортиментима (тренд раста потражње у последњих 5 година), настави и у 2024. години, можемо очекивати да ће се наставити тренд смањења укупних прелазних залиха до краја 2025. године.

Крај године и децембар месец су у производњи дрвних сортимената сезонски неповољни и залихе у шуми су обично веће од залиха на стоваришту. Неповољни зимски услови са друге стране обавезују да се роба спремна за продају лоцира на што приступачнијим местима (на привременим и главним стовариштима) како би се могла реализовати почетком наредне године.

Т-26: Процена стања прелазних залиха

Година	шума		укупно	стовариште		укупно	укупно		свеукупно
	обло	просторно		обло	просторно		обло	просторно	
	1	2	3	4	5	6	7	8	9
2024 (процена)	13.000	28.000	41.000	35.000	55.000	90.000	48.000	83.000	131.000
2025 (процена)	10.000	29.000	39.000	25.000	50.000	75.000	35.000	79.000	114.000

План одржавања шумских камионских путева, изградња и одржавање тракторских влака

У складу са Законом о шумама, члан 66, планирано је редовно одржавање путева у дужини од 1.713,89 km и вредности од 214.445.364 динара. Планирани обим радова на текућем одржавању је на путним правцима првог приоритета за наредну годину. ЈП „Србијашуме“ врши текуће одржавање и санацију уобичајених годишњих оштећења услед дејства атмосферелија и интензивног саобраћаја и на осталим, неприказаним путним правцима а према указаној потреби, тако да је обим радова на одржавању путних праваца знатно већи.

У прилогу Програма пословања дата је табела са детаљним прегледом путних праваца првог приоритета за одржавање у плану за 2025. годину.

У функцији реализације производње и продаје дрвних сортимената, планира се изградња тракторских влака дужине 729,51 km и одржавање тракторских влака у дужини од 1.918,93 km.

3.1.3. Комерцијални послови- продаја дрвних производа

План продаје дрвних сортимената урађен је на основу планиране производње. Производним планом Јавног предузећа „Србијашуме“ за 2025. годину планира се продаја у укупној количини од 1.612.235 m³ нето дрвне запремине.

Планирана је продаја на камионском путу од 1.342.967 m³ или 83%; план продаје „на пању“ је 226.972 m³ или 14% док је план продаје на стовариштима 42.295 m³ или 3%. У 2025. години није планирана продаја код пања.

Т-27: План продаје по местима и шумским газдинствима у 2025. години

Р. бр.	ШГ	Продаја			Укупно
		На пању	На стов.		
			шум. пут	главно стовариште	
1	2	3	4	5	
1 12	ШГ " Београд" Београд	3.261	65.658		68.919
2 30	ШГ " Северни Кучај" Кучево	12.802	154.352		167.154
3 31	ШГ " Тимочке шуме" Бољевац	17.056	107.667		124.723
4 32	ШГ " Јужни Кучај" Деспотовац		91.777	3.250	95.027
5 33	ШГ " Крагујевац" Крагујевац	3.760	36.534	6.844	47.138
6 34	ШГ " Борања" Лозница	1.481	111.667	4.720	117.867
7 35	ШГ " Ужице" Ужице	14.271	36.413	500	51.184
8 36	ШГ " Пријеполје" Пријеполје	13.865	52.483	6.014	72.362
9 37	ШГ " Голија" Ивањица	13.110	109.462	3.886	126.458
10 38	ШГ " Шумарство" Рашка	10.546	45.451	1.200	57.197
11 39	ШГ " Столови" Краљево	4.729	73.185	3.641	81.555
12 40	ШГ " Расина" Крушевац	16.932	117.205	700	134.837
13 41	ШГ " Топлица" Куршумлија	21.148	102.691	4.600	128.439
14 42	ШГ " Ниш" Ниш	28.673	61.577	2.583	92.833
15 43	ШГ " Пирот" Пирот	7.885	41.571	1.003	50.459
16 44	ШГ " Шума" Лесковац	25.893	69.473	1.555	96.921
17 45	ШГ " Врање" Врање	31.559	65.804	1.800	99.163
	Укупно	226.972	1.342.967	42.295	1.612.235

Т- 27а: Динамички план продаје по периодима за 2025. годину

Р. бр.	Шумско газдинство	Укупно	у м ³					
			1	2	3	4	5	6
1 12	ПГ " Београд " Београд	68.919	6.851	23.682	56.759	68.919		
2 30	ПГ " Северни Кучај " Кучево	167.154	45.820	85.685	121.782	167.154		
3 31	ПГ " Тимочке шуме " Бољевац	124.723	30.075	64.449	96.390	124.723		
4 32	ПГ " Јужни Кучај " Деспотовац	95.027	16.126	43.830	72.829	95.027		
5 33	ПГ " Крагујевац " Крагујевац	47.138	9.237	23.307	37.870	47.138		
6 34	ПГ " Борања " Лозница	117.867	25.100	50.457	82.429	117.867		
7 35	ПГ " Ужице " Ужице	51.184	7.726	20.933	37.199	51.184		
8 36	ПГ " Пријеполје " Пријеполје	72.362	7.864	35.101	59.784	72.362		
9 37	ПГ " Голија " Ивањица	126.458	16.756	59.210	96.994	126.458		
10 38	ПГ " Шумарство " Рашка	57.197	8.320	27.949	50.443	57.197		
11 39	ПГ " Столови " Краљево	81.555	14.915	39.685	62.189	81.555		
12 40	ПГ " Расина " Крушевац	134.837	35.367	73.259	104.291	134.837		
13 41	ПГ " Топлица " Куршумлија	128.439	26.030	62.202	98.363	128.439		
14 42	ПГ " Ниш " Ниш	92.833	11.215	42.698	83.040	92.833		
15 43	ПГ " Пирот " Пирот	50.459	5.045	20.171	40.614	50.459		
16 44	ПГ " Шума " Десковац	96.921	17.372	44.349	75.164	96.921		
17 45	ПГ " Врање " Врање	99.163	17.228	47.963	82.481	99.163		
	Укупно	1.612.235	301.046	764.928	1.258.621	1.612.235		

3.1.4 Ловство, рибарство и туризам

Јавно предузеће „Србијашуме“ газдује са 27 ловишта укупне површине 272.070 ха, од којих већина припада брдско-планинском типу ловишта. Површина ограђених ловишта и узгајалишта крупне дивљачи износи 3.991 ха, док отворена ловишта заузимају површину од 268.079 ха.

Оперативни циљеви подразумевају усклађивање шумског, ловног и пољопривредног газдовања, реализацију поступка реинтродукције ловостајем заштићених врста дивљачи и заштиту ретких и угрожених врста дивљачи.

Мере за усклађивање шумског, ловног и пољопривредног газдовања обухватају:

- испуњавање обавеза корисника ловишта, које проистичу из законских одредаба, а које се односе на стручну и ловочуварску службу, односно прописни број запослених на одређеним пословима,
- обезбеђивање стручног кадра, лиценцираног за планирање у ловству, како за израду планских докумената (ловних основа и годишњих планова), тако и за израду програма и пројеката, неопходних за реализацију зацртаних циљева,
- давање ловних ревира у закуп, правним лицима на територији Републике Србије, која испуњавају законом прописане услове, уз сагласност ресорног Министарства и
- обезбеђивање финансирања стратешких пројеката на нивоу предузећа, имајући у виду принципе интегралног газдовања.

Мере за реинтродукцију ловостајем заштићених врста дивљачи односе се на установљење ловишта у границама распрострањења врста, подизање узгајалишта аутохтоних врста дивљачи чија је бројност смањена у Републици Србији и реинтродукцију дивљачи испуштањем из ограђених узгајалишта.

Мере за заштиту ретких и угрожених врста дивљачи подразумевају заштиту и унапређење стања ових врста дивљачи и њихових станишта а првенствено се спроводе у оквиру заштићених природних добара.

Матични фонд дивљачи чини 11.600 грла. Очекивани прираст дивљачи је 3.350 грла, а бројно стање дивљачи пред почетак ловне сезоне је 14.950 комада разне дивљачи.

На основу бројног стања матичног фонда дивљачи и његове структуре за 2025. годину, планирана је реализација 2.597 комада ловне дивљачи и то: 1.410 грла крупне дивљачи и 1.187 комада ситне дивљачи и предатора.

Планирана реализација крупне дивљачи реализоваће се кроз комерцијални трофејни лов, комерцијални нетрофејни лов и узгојни лов. У узгојном лову планира се одстрел 309 грла крупне дивљачи, у комерцијалном нетрофејном лову 655 грла и у комерцијалном трофејном лову планира се 446 грла. У структури плана комерцијалног трофејног лова крупне дивљачи планира се следећа заступљеност врста дивљачи: европски јелен 35 грла, јелен лопатар 6, срндаћ 225, дивља свиња 156, муфлон 6 грла и 18 дивкоза.

Планирана реализација ситне дивљачи и предатора реализоваће се кроз комерцијални лов и узгојни лов. У узгојном лову планира се одстрел 21 комада предатора. У комерцијалном лову планира се одстрел 1.166 комада, од чега је 1.106 комада ситне дивљачи и 60 комада предатора.

Од укупно планираног лова крупне дивљачи очекује се производња меса и осталих делова дивљачи од 52.757 килограма. Планира се лов остале ситне дивљачи кроз ловни туризам, нарочито врста атрактивних за ловно туристичку понуду – ситна дивљач у летњем и јесењем лову и барска дивљач.

Производња фазана у две фазанерије ЈП „Србијашуме“ (Рит и Мојсиње), планира се у количини од 16.000 комада. Од укупног броја произведених фазана, планирана је продаја 13.000 комада фазанске дивљачи од чега 1.000 комада фазана из матичног јата.

ЈП „Србијашуме“ је корисник следећих рибарских подручја (РП):

- РП „Београд“ - на риболовним водама водотока река: Сава од 49 km до ушћа у Дунав, Дунав од Старих Бановаца на 1187 km до Великог Села на 1150 km речног тока, основне и детаљне каналске мреже хидромелиорационог система „Панчевачки рит“, основне и детаљне каналске мреже хидромелиорационог система „Галовица“ од ушћа у Саву до 23 km тока и свих осталих притока наведених река и других природних или вештачких риболовних вода које су у границама рибарског подручја, осим риболовних вода у оквиру граница заштићених подручја.
- РП „Млава“ - на риболовним водама водотока река: Дунав од ушћа Нере у Дунав 1075 km до границе Националног парка „Ђердап“ 1040 km, Пек, Млава, Ресава и свих осталих притока наведених река и других природних или вештачких риболовних вода које су у границама рибарског подручја, осим риболовних вода у оквиру граница заштићених подручја.
- РП „Дунав“ - на риболовним водама водотока река: Дунав од границе Националног парка „Ђердап“ 940 km до ушћа Тимока 845 km и свих осталих притока наведене реке и других природних или вештачких риболовних вода које су у границама рибарског подручја, осим риболовних вода у оквиру граница заштићених подручја.

Као управљач заштићених подручја Јавно предузеће „Србијашуме“ прогласило је рибарска подручја „Јелашничка клисура“, „Стара планина“, „Златибор“, „Голија“, „Сићевачка клисура“, „Лептерија-Сокоград“, „Јерма“, „Лазарев кањон“ и „Радан“. Стратешки циљеви управљања рибарским подручјима подразумевају: заштиту и одрживо коришћење рибљег фонда, као и заштиту станишта ретких и угрожених врста риба.

Мере за спровођење стратешких циљева обухватају мере за заштиту и одрживо коришћење рибљег фонда (активности у складу са планским документима, чување рибарског подручја, поштовање прописаних режима заштите и ограничења) и мере за заштиту станишта ретких и угрожених врста риба (предузимање одговарајућих управљачких мера у оквиру заштићених природних добара и уређење водотока).

Приходи од газдовања поверених рибарских подручја на газдовање остварују се продајом дозвола за привредни и рекреативни риболов. Планира се продаја 14.334 комада дозвола за рекреативни риболов и 135 комада дозвола за привредни риболов.

У складу са одредбама Закона о заштити и одрживом коришћењу рибљег фонда („Службени Гласник РС“, бр. 128/14 и 95/18 – др. закон) и наведеним циљевима, током 2025. године се планирају активности у оквиру репроцентра за производњу аутохтоних врста риба у функцији очувања и одрживог коришћења биодиверзитета копнених вода Србије, на локацији Краљево-Толишница.

У оквиру делатности туризма у 2025. години планира се продаја сопствених капацитета намењених општем туризму на Копаонику, Златару и на другим локацијама где су смештајни капацитети за ловни туризам (ловачке куће). Смештајни капацитети у оквиру Јавног предузећа „Србијашуме“ имају вишеструку намену. Користе се за реализацију општег туризма целе године, затим као смештајни капацитети за ловце, а у оквиру могућности, зависно од локације и интересовања користе се и за смештај истраживача и посетилаца у заштићеним природним добрима.

Развој туризма усмерен је на повећање туристичке понуде, на максималну попуњеност сопствених капацитета и на проширење сопствених капацитета изградњом и опремањем центара за посетиоце у заштићеним природним добрима, изградњом нових и адаптацијом постојећих објеката.

Т- 28: План реализације у делатности ловства у 2025. години

Ред. број	Назив	јед. мере	ПЛАН 2025.
А.	ЛОВИШТА		
	БРОЈ ЛОВИШТА	КОМ	27
	ПОВРШИНА	ха	272.070
1	ПЛАН РЕАЛИЗАЦИЈЕ КРУПНЕ ДИВЉАЧИ		
	ЈЕЛЕН ОБИЧАН (Cervus elaphus L.)	КОМ	92
	ЈЕЛЕН ЛОПАТАР (Dama dama L.)	КОМ	28
	СРНЕЋА ДИВЉАЧ (Capreolus capreolus L.)	КОМ	570
	МУФЛОН (Ovis aries musimon Pall.)	КОМ	23
	ДИВЉА СВИЊА (Sus scrofa L.)	КОМ	673
	ДИВОКОЗА (Rupicapra rupicapra L.)	КОМ	24
	УКУПНО КРУПНА ДИВЉАЧ	КОМ	1.410
2	ПЛАН РЕАЛИЗАЦИЈЕ СИТНЕ ДИВЉАЧИ		
	ЗЕЦ (Lepus europaeus Pall.)	КОМ	52
	ФАЗАН (Phasianus sp. L.)	КОМ	619
	ПРЕДАТОРИ	КОМ	81
	ОСТАЛА ПЕРНАТА ДИВЉАЧ	КОМ	435
	УКУПНО СИТНА ДИВ.	КОМ	1.187
3	ПЛАН ПРОИЗВОДЊЕ МЕСО ДИВЉАЧИ И ОСТАЛИ ДЕЛОВИ		
	МЕСО ДИВЉАЧИ		
	ЈЕЛЕН ОБИЧАН	кг	7.970
	ЈЕЛЕН ЛОПАТАР	кг	740
	СРНЕЋА ДИВЉАЧ	кг	8.067
	МУФЛОН	кг	400
	ДИВЉА СВИЊА	кг	35.080
	ДИВОКОЗА	кг	480
	УКУПНО ПРОИЗВОДЊЕ МЕСА ДИВЉАЧИ И ОСТАЛИХ ДЕЛОВА	кг	52.737
4	ПЛАН ПРОИЗВОДЊЕ ФАЗАНА		
	ФАЗАНСКИ ПИЛИЋИ ОД 6 НЕД.	КОМ	10.000
	ФАЗАНСКИ ПИЛИЋИ ДО 8 НЕДЕЉА	КОМ	1.000
	ФАЗАНСКА ДИВЉАЧ ИЗ МАТИЧНОГ ЈАТА	КОМ	1.000
	ОДРАСЛИ	КОМ	4.000
	УКУПНО ПРОИЗВОДЊЕ ФАЗАНА	КОМ	16.000

Т- 29: План реализације комерцијалног и узгојног лова у 2025. години

Ред. бр.	врста дивљачи	комерцијални лов			узгојни лов	УКУПНО
		трофејни	нетрофејни	укупно		
		1	2	3	4	5
1	Европски јелен	35		35	6	41
2	Европски јелен-шилаш					
3	Европски јелен-кошута		25	25	8	33
4	Европски јелен-двизица					
5	Европски јелен-јеленчићи/телад		8	8	10	18
Европски јелен укупно		35	33	68	24	92
6	Јелен лопатар	6		6		6
7	Јелен лопатар-шилаш		1	1	1	2
8	Јелен лопатар-кошута		16	16	1	17
9	Јелен лопатар-двизица				1	1
10	Јелен лопатар-јеленчићи/телад		1	1	1	2
Јелен лопатар укупно		6	18	24	4	28
11	Срндаћ	225		225	36	261
12	Срна		199	199	63	262
13	Срндаћ-лане		17	17	30	47
Срндаћ укупно		225	216	441	129	570
14	Муфлон	6		6	2	8
15	Муфлон-овца		8	8	3	11
16	Муфлон-јагње				4	4
Муфлон укупно		6	8	14	9	23
17	Дивља свиња-вепар	156		156	13	169
18	Дивља свиња-прасе до 30 кг		97	97		97
19	Дивља свиња-назиме 30-60 кг		192	192	86	278
20	Дивља свиња-крмача 60 кг и више		91	91	38	129
Дивља свиња укупно		156	380	536	137	673
Дивокоза укупно		18		18	6	24
Укупно крупна дивљач		446	655	1.101	309	1.410
21	Фазан-одстрел из интенз. гајења		619	619		619
23	Зец		52	52		52
24	Дивља гуска и шумска шљука		15	15		15
25	Дивљи голуб гриваш		10	10		10
26	Дивља патка глувара и риђоглава		70	70		70
27	Дивља патка кржуља, пупчаница, звиждара		50	50		50
28	Препелица, грлица		280	280		280
29	Грлица		10	10		10
30	Лисица		23	23	19	42
31	Шакал		5	5	2	7
32	Вук		32	32		32
Укупно предатори и ситна дивљач			1.166	1.166	21	1.187
СВЕУКУПНО		446	1.821	2.267	330	2.597

T- 30: Циљеви Предузећа са кључним индикаторима остварења циљева

Циљ	Индикатор	Базис година	Вредност индикатора		Индикатор	Активности достизање циља
			Базис година процене 2024.	2025. година		
Радови на гајењу шума	ha	2024	43.818	43.231	Месечни извештаји Сектора шумарства и заштите животне средине	Обезбеђивање трајности производње и континуитета приноса, очување и повећање вредности шума уз истовремено интензивирање свих осталих функција шума
Дознака стабала за сечу	m3	2024	1.805.627	1.856.658	Месечни извештаји Сектора шумарства и заштите животне средине	Тачње остварењу плана дознаке стабала за сечу према планским документима
Заштита шума од дивљачи	ha	2024	118	170	Месечни извештаји Сектора шумарства и заштите животне средине	Профилактична заштита и мониторинг шумских екосистема
Активна дежурства на заштити шума од пожара	дан	2024	11.973	12.207	Месечни извештаји Сектора шумарства и заштите животне средине	Профилактична заштита од појаве пожара и унаштавања шумских екосистема
Изградња и одржавање ПП ПРУГА	km	2024	214	234	Месечни извештаји Сектора шумарства и заштите животне средине	Изградњом и одржавањем противпожарних пута омогућава се примена мера профилактичне заштите од појаве пожара и унаштавања шумских екосистема
Заштита шума од биљних болести и штеточина	ha	2024	29.899	30.060	Месечни извештаји Сектора шумарства и заштите животне средине	Спречавање, сузбијање и отклањање последица штетног дејства биљних болести и штеточина
Постављање феромонских клопки	kom	2024	939	939	Месечни извештаји Сектора шумарства и заштите животне средине	Набавка феромонских клопки и постављање на одговарајућим локацијама
Постављање ловних стабала	kom	2024	753	768	Месечни извештаји Сектора шумарства и заштите животне средине	Процена одговарајућих стабала који би испунили функцију ловних стабала у састојцима
Производња квалитетног семена	kg	2024	18.997	13.913	Месечни извештаји Сектора шумарства и заштите животне средине	Радови на израђују нових семенских објеката и развоја постојећих семенских објеката
Производња шумског садног материјала	kom	2024	6.405.989	6.536.585	Месечни извештаји Сектора шумарства и заштите животне средине	Сакупљање довољне – планиране количине квалитетног семена шумских врста дрвећа
Израда Основа гладовања шумама	kom	2024	32	33	Месечни извештаји Сектора шумарства и заштите животне средине	Стално опремање савременом опремом, инструментима и софтверима неопходним за израду основа гладовања шумама, унапређење система планирања гладовања шумама кроз примену иновативних метода планирања.
Управљање на 37 заштитних подручја	ha	2024	384.953	384.953	Месечни извештаји Сектора шумарства и заштите животне средине	Стална обука и едукација запослених на пословима заштите природе; обезбеђење финансијских средстава за реализацију планова и програма управљања
Дознака стабала за сечу у шумама сопственика	m3	2024	392.663	675.908	Месечни извештаји Сектора шумарства и заштите животне средине	Обављање стручно саветодавних послова у шумама сопственика
Жигосање посеченог дрвета у шумама сопственика	m3	2024	259.145	560.595	Месечни извештаји Сектора шумарства и заштите животне средине	Обављање стручно саветодавних послова у шумама сопственика
Узгојни радови у шумама сопственика	ha	2024	13.138	34.477	Месечни извештаји Сектора шумарства и заштите животне средине	Обављање стручно саветодавних послова у шумама сопственика
Производња дрвних сортимената	m3	2024	1.535.000	1.612.235	Месечни извештаји Сектора коришћења и осталих ресурса	Уговарање услуга и извођење радова на производњи, привлачењу и транспорту дрвних сортимената.
Изградња шумских-камених путева	km	2024	130	137	Месечни извештаји Сектора коришћења и осталих ресурса	Набавка услуга на изградњу шумских камених путева и материјала за изградњу сопственом механизацијом
Одржавање шумских-камених путева	km	2024	1.954	1.838	Месечни извештаји Сектора коришћења и осталих ресурса	Улагања средства у реконструкцију постојећих путних праваца
Изградња тракторских влака	km	2024	650	730	Месечни извештаји Сектора коришћења и осталих ресурса	Набавка средстава за изградњу камених влака сопственом радном снагом у функцији реализације производње и пролазе дрвних сортимената
Одржавање тракторских влака	km	2024	1.900	1.919	Месечни извештаји Сектора коришћења и осталих ресурса	Правовремена и стручна контрола стања тракторских влака
Продаја дрвних сортимената	m3	2024	1.496.238	1.612.235	Месечни извештаји Сектора коришћења и осталих ресурса	Задовољавање потреба тржишта и спровођење купопродајних уговора
Реализација - одстрел ловне дивљачи	kom	2024	2.250	2.636	Месечни извештаји Сектора за ловство, рибарство и туризам	Прилагођавање обима одстрела стручним проценама службе ловства у свим ловиштима
Производња меса дивљачи	kg	2024	50.000	52.419	Месечни извештаји Сектора за ловство, рибарство и туризам	Обезбеђивање стручног кадра, лиценцираног за планирање у ловству
Производња фазања	kom	2024	18.000	16.000	Месечни извештаји Сектора за ловство, рибарство и туризам	Заштита и унапређење стања ових врста дивљачи и њихових станишта
Продаја дозвола за рекреативни риболов	kom	2024	14.277	14.334	Месечни извештаји Сектора за ловство, рибарство и туризам	Реконструкција аутохтоних врста риба и заштита станишта ретких и угрожених врста риба
Продаја дозвола за приредни риболов	kom	2024	123	135	Месечни извештаји Сектора за ловство, рибарство и туризам	Реконструкција аутохтоних врста риба и заштита станишта ретких и угрожених врста риба
Финансијски циљеви (обезбеђење финансијске стабилности, редовне наплате потраживања и измињавање обавеза Предузећа) - бруто добит предузећа	у 000 дина	2024	364.790	403.678	Финансијски извештаји предузећа	Обезбеђење стабилних извора финансирања и доследно спровођење финансијске дисциплине на свим нивоима Предузећа
Инвестиције у предузећу	у 000 дина	2024	2.099.815	2.539.721	Финансијски извештаји предузећа	Обезбеђење стабилних извора финансирања и доследно спровођење плана инвестиција на свим нивоима Предузећа

3.2. АНАЛИЗА ТРЖИШТА

Јавно предузеће „Србијашуме“ продајом производа од дрвета, недрвних производа из шума и пружањем услуга у шумама остварује економску функцију шума. Продаја дрвних сортимената, семена и садног материјала, осталих шумских и пољопривредних производа, услуга у ловству, рибарству и шумарству врши се на основу утврђене јединствене политике цена и услова продаје. Главни извор пословних прихода чини приход од продаје дрвних сортимената, који се често називају главни производи шумарства с обзиром на њихову вредност, обим производње и значај који имају у задовољавању људских потреба. Јавно предузеће „Србијашуме“ је стратешки оријентисано на снабдевање домаћег тржишта, у првом реду дрвним сортиментима као основним производом коришћења шума, тако и са шумским семеном, шумским садним материјалом и недрвним шумским производима.

На тржишту дрвета у Републици Србији велики је дисбаланс у пројектованим производним капацитетима дрвопрерађивача и потенцијалима које пружају државне шуме РС. У складу са тим, купци који се баве прерадом дрвета на домаћем тржишту, сировину за производњу обезбеђују из више извора, односно из приватних шума и из увоза из земаља у окружењу.

Дрвни сортименти ЈП „Србијашуме“ су сертификовани по FSC™ стандарду за сертификацију шума, чиме је обезбеђена следљивост сировине до крајњег производа, односно од произвођача дрвета до производње финалног производа. FSC™ сертификат гарантује купцима да дрво потиче из шума којима се управља у складу са друштвеним, економским и еколошким стандардима.

ЈП „Србијашуме“, поред производње дрвних сортимената и продаје сировина дрвно-прерађивачкој индустрији, има за циљ да снабдева огревним дрветом као енергентом локално становништво, синдикате државних установа и удружења пензионера, инвалида и бораца. Тиме Јавно предузеће „Србијашуме“ врши социјалну мисију која му је поверена, чиме доприноси енергетској подршци становништва.

3.3. РИЗИЦИ У ПОСЛОВАЊУ

ЈП „Србијашуме“ због своје комплексности и великих површина државних шума, којима газдује (892.707 ha), настоји да на одговоран начин управља ризицима како би се смањиле непредвиђене ситуације и губици у пословању. У те сврхе врши се идентификација и процена свих ризика, не само у текућој пословној години, већ и дугорочно, како би се на време елиминисали ризици или смањиле последице услед настанка ризика.

У пословању ЈП „Србијашуме“ идентификовани су следећи потенцијални ризици:

- ▲ **људски ризици** Предузећа односе се на недостатак стручне радне снаге, недостатак производне радне снаге, недостатак мотивације – ниске зараде производних радника;
- ▲ **организационо-технички ризици** односе се на промену организације Предузећа и недостатак средстава за технолошка унапређења рада;
- ▲ **природни ризици** односе се на климатске услове као узрочнике немогућности остварења теренских радова на гајењу шума, пошумљавању и нези шума, дознаци стабала за сечу, уређивању шума, изостанак уroda семена, екстремне сушне услове, природне катастрофе услед стихијског деловања природних сила;
- ▲ **финансијски ризици** односе на недостатак финансијских средстава за обављање стручно-саветодавних послова, управљање заштићеним подручјима, недовољна средства субвенција за радове на гајењу шума, заштити и унапређивању шума.

Током последњих пар година, Предузеће се суочава са реалним ризиком који се односи на недостатак сопствене радне снаге на производним пословима, услед ниске цене рада. Овај ризик Предузеће до извесне мере компензује спровођењем јавних набавки услуга на сечи, извлачењу и привлачењу у оквиру производног процеса. Предузеће активно спроводи мере на повећању зарада производним радницима и запошљавању већег броја производних радника.

У циљу ублажавања природних ризика, који ће све више бити присутни због климатских промена, Предузеће настоји да одржи континуитет у гајењу и заштити шума и очувању и унапређењу заштићених природних добара, развоју семенарства и расадничке производње, одржавању и газдовању дивљачи и управљању риболовним водама, али и да обезбеди трајно и рационално коришћење

шумских ресурса у циљу задовољавања људских потреба, а у складу са принципима одрживог управљања и заштите животне средине.

Поред наведених, Предузеће је изложено и тржишном и кредитном ризику. Финансијска политика јавног предузећа „Србијашуме“ заснива се на стабилним изворима финансирања свих функција Предузећа и доследном спровођењу финансијске дисциплине на свим нивоима Предузећа, у циљу остваривања веће ликвидности и финансијске стабилности.

Т - 31: Пословни ризици и план управљања ризицима

Ризик	Вероватноћа ризику (1)		Утицај ризику (2)		Укупни (3)		Процењени финансијски ефекат у случају наступног ризику (у 000 евра)	Плановне активности у случају остваривања ризику
	Избор	Вероватноћа	Избор	Утицај	1-1*2	Ефекат ризику		
Климатски услови	2	Умерена вероватноћа	3	Висок утицај	6	Висок ризик	33.650	Редовно спровођење здравствених стања шума, спровођење превентивних мера и ефикасно газдовање шумама
Ризик појаве шумских пожара	2	Умерена вероватноћа	3	Висок утицај	6	Висок ризик	33.650	Превентивне активности на сузбијању шумских пожара, чување шума и средстава са подложном инфраструктуром
Недовољна средства субвенција	3	Висока вероватноћа	3	Висок утицај	9	Критичан ризик	363.992	Сарадња са надлежним министарством, успостављање ефикасног механизма исплате наклада и одржавање постојећег система субвенционирања
Недостатак дрвета као сировине	3	Висока вероватноћа	3	Висок утицај	9	Критичан ризик	886.305	Пројекат и едукација запослених за рад у наредним околностима и едукација и обука за деловање безбедности и здравља на раду
Ризик шумских хрџа	2	Умерена вероватноћа	3	Висок утицај	6	Висок ризик	133.588	Чување шума и средстава са подложном инфраструктуром
Промена судских процена	2	Умерена вероватноћа	2	Умерен утицај	4	Умерен ризик	22.570	Придржавање законске регулације, успостављање веза Предузећа са истом и резервног финансијског средстава за судске процене
Ценови ризици	2	Умерена вероватноћа	2	Умерен утицај	4	Умерен ризик	534.400	Континуирано праћење и анализа тржишта у складу са тренутним и предвидљивим тржишним условима
Недостатак стручне и производне радне снаге	1	Ниска вероватноћа	3	Висок утицај	3	Умерен ризик	137.900	Стављање акцената на усавршавање кадрова (учешће на семинарима, обукама и стручним скуповима)
Кредитни ризици од послова чувања	1	Ниска вероватноћа	2	Умерен утицај	2	Умерен ризик	742.391	Обезбеђивање континуираног притока и продаје како би се обезбедила финансијска стабилност

МАПА УПРАВЉАЊА РИЗИЦИМА

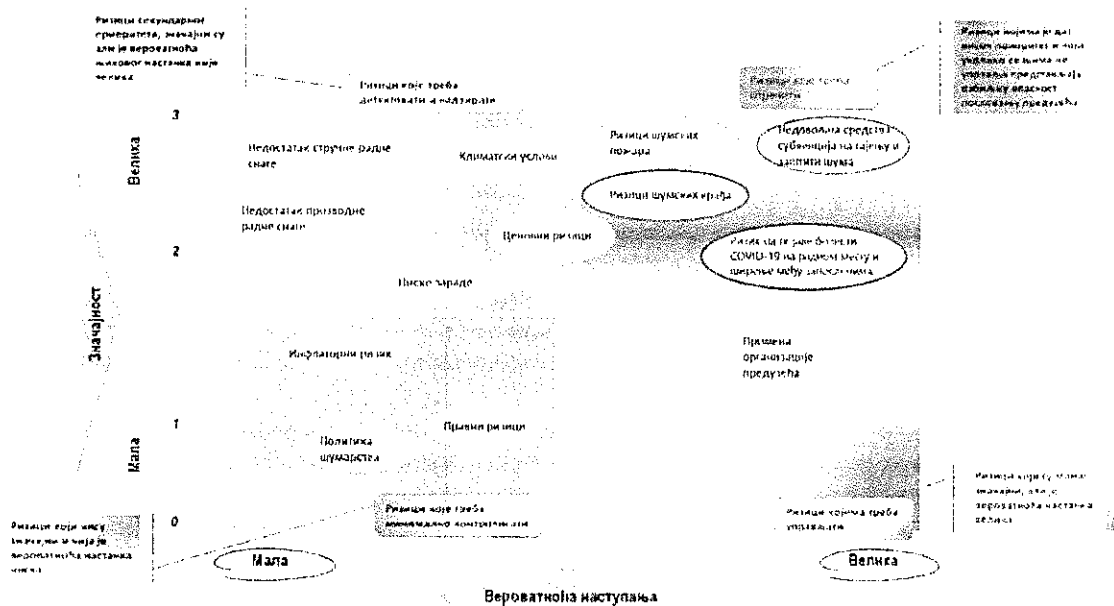

3.4. Планирани индикатори за 2025. годину

У складу са Смерницама за израду Годишњег програма пословања за 2025. годину, тачка 3, алинеја 4, а према прилогу број 4, дат је преглед планираних индикатора пословања ЈП „Србијашуме“ за 2025. годину.

Укупни капитал и укупна имовина – планиране вредности за 2025. годину су у нивоу планираних и процењених вредности за 2024. годину.

Пословни приходи – Планирани пословни приходи за 2025. годину незнатно су већи у односу на планиране пословне приходе у 2024. години.

Пословни расходи - Планирани пословни расходи за 2025. годину већи су за 2% у односу на планиране пословне расходе у 2024. години, а због увећања трошкова зарада, накнада зарада и осталих личних расхода.

Пословни резултат – као последица већег раста пословних расхода у односу на пословни приход, планирани пословни резултат у 2025. години мањи је од планираног пословног резултата у 2024. години. Узрок томе је чињеница да су ценовници производа и услуга у ЈП „Србијашуме“ остали на истом нивоу као претходне године, док су увећани трошкови зарада, накнада зарада и остали лични расходи у односу на планиране вредности ових трошкова у 2024. години.

Нето резултат – већи је од планираног и процењеног нето резултата за 2024. годину.

Број запослених – планиран број запослених за 2025. годину мањи је за 107 запослених у односу на планирани број запослених за 2024. годину, док је у односу на процењени број већи за 147 запослена.

Просечна нето зарада - просечна нето зарада за 2025. годину је за 11% већа од процењене нето зараде за 2024. годину, а и даље је нижа од просечне зараде Републике Србије.

Инвестиције - планиране инвестиције за 2025. годину веће су за 22% у односу на процену остварења за 2024. годину.

4. ПЛАНИРАНИ ИЗВОРИ ПРИХОДА И ПОЗИЦИЈЕ РАСХОДА ПО НАМЕНАМА ЗА 2025. ГОДИНУ

4.1. ПЛАНИРАНИ БИЛАНСИ

Т-32: Биланс стања за 2025. годину

у 000 динара

Група рачуна, рачун	ПОЗИЦИЈА	АОП	Износ			
			План 31.03.2025.	План 30.06.2025.	План 30.09.2025.	План 31.12.2025.
1	2	3	4	5	6	7
	АКТИВА					
00	А. УПИСАНИ А НЕУПЛАЋЕНИ КАПИТАЛ	0001				
	Б. СТАЛНА ИМОВИНА (0003 + 0009 + 0017 + 0018 + 0028)	0002	136.884.591	136.766.091	136.707.691	136.837.002
01	І. НЕМАТЕРИЈАЛНА ИМОВИНА (0004 + 0005 + 0006 + 0007 + 0008)	0003	1.606.300	1.581.000	1.567.500	1.545.800
010	1. Улагања у развој	0004				
011, 012 и 014	2. Концесије, патенти, лиценце, робне и услужне марке, софтвер и остала нематеријална имовина	0005	1.065.800	1.050.500	1.042.500	1.030.800
013	3. Гудвил	0006				
015 и 016	4. Нематеријална имовина узета у лизинг и нематеријална имовина у припреми	0007	540.500	530.500	525.000	515.000
017	5. Аванси за нематеријалну имовину	0008				
02	ІІ. НЕКРЕТНИНЕ, ПОСТРОЈЕЊА И ОПРЕМА (0010 + 0011 + 0012 + 0013 + 0014 + 0015 + 0016)	0009	23.317.761	23.208.061	23.158.861	23.285.772
020, 021 и 022	1. Земљиште и грађевински објекти	0010	20.514.800	20.474.800	20.414.800	20.563.711
023	2. Постројења и опрема	0011	1.894.579	1.844.579	1.804.579	1.824.579
024	3. Инвестиционе некретнице	0012	189.617	189.617	189.617	189.617
025 и 027	4. Некретнице, постројења и опрема узети у лизинг и некретнице, постројења и опрема у припреми	0013	710.500	690.800	741.600	699.600
026 и 028	5. Остале некретнице, постројења и опрема и улагања на туђим некретностима, постројењима и опреми	0014	7.743	7.743	7.743	7.743
029 (део)	6. Аванси за некретнице, постројења и опрему у земљи	0015	522	522	522	522
029 (део)	7. Аванси за некретнице, постројења и опрему у иностранству	0016				
03	ІІІ. БИОЛОШКА СРЕДСТВА	0017	111.920.300	111.936.100	111.939.100	111.964.100
04 и 05	ІV. ДУГОРОЧНИ ФИНАНСИЈСКИ ПЛАСМАНИ И ДУГОРОЧНА ПОТРАЖИВАЊА (0019 + 0020 + 0021 + 0022 + 0023 + 0024 + 0025 + 0026 + 0027)	0018	40.230	40.930	42.230	41.330
040 (део), 041 (део) и 042 (део)	1. Учешћа у капиталу правних лица (осим учешћа у капиталу која се вреднују методом учешћа)	0019	430	430	430	430
040 (део), 041 (део), 042 (део)	2. Учешћа у капиталу која се вреднују методом учешћа	0020				
043, 050 (део) и 051 (део)	3. Дугорочни пласмани матичном, зависним и осталим повезаним лицима и дугорочна потраживања од тих лица у земљи	0021				
044, 050 (део), 051 (део)	4. Дугорочни пласмани матичном, зависним и осталим повезаним лицима и дугорочна потраживања од тих лица у иностранству	0022				
045 (део) и 053 (део)	5. Дугорочни пласмани (дати кредити и зајмови) у земљи	0023				
045 (део) и 053 (део)	6. Дугорочни пласмани (дати кредити и зајмови) у иностранству	0024				
046	7. Дугорочна финансијска улагања (картије од вредности које се вреднују по амортизованој вредности)	0025				
047	8. Откупљене сопствене акције и откупљени сопствени уделни	0026				
048, 052, 054, 055 и 056	9. Остали дугорочни финансијски пласмани и остала дугорочна потраживања	0027	39.800	40.500	41.800	40.900
28 (део) осим 288	V. ДУГОРОЧНА АКТИВНА ВРЕМЕНСКА РАЗГРАНИЧЕЊА	0028				
288	В. ОДЛОЖЕЊА ПОРЕСКА СРЕДСТВА	0029				

Група рачуна, рачуни	ПОЗИЦИЈА	АОП	Износ			
			План 31.03.2025.	План 30.06.2025.	План 30.09.2025.	План 31.12.2025.
1	2	3	4	5	6	7
	Г. ОБРТНА ИМОВИНА (0031 + 0037 + 0038 + 0044 + 0048 + 0057 + 0058)	0030	2.524.668	2.713.268	2.803.668	2.439.668
Класа 1, осим групе рачуна 14	I. ЗАЛИХЕ (0032 + 0033 + 0034 + 0035 + 0036)	0031	743.800	747.400	752.800	668.800
10	1. Материјал, резервни делови, алат и ситни инвентар	0032	275.500	265.000	280.500	245.800
11 и 12	2. Неовршена произвођа и готови производи	0033	465.800	480.000	470.000	420.500
13	3. Роба	0034	2.500	2.400	2.300	2.500
150, 152 и 154	4. Плаћени аванси за залихе и услуге у земљи	0035				
151, 153 и 155	5. Плаћени аванси за залихе и услуге у иностранству	0036				
14	II. СТАЛНА ИМОВИНА КОЈА СЕ ДРЖИ ЗА ПРОДАЈУ И ПРЕСТАНАК ПОСЛОВАЊА	0037				
20	III. ПОТРАЖИВАЊА ПО ОСНОВУ ПРОДАЈЕ (0039 + 0040 + 0041 + 0042 + 0043)	0038	550.347	600.347	620.347	600.347
204	1. Потраживања од купаца у земљи	0039	550.000	600.000	620.000	600.000
205	2. Потраживања од купаца у иностранству	0040	347	347	347	347
200 и 202	3. Потраживања од матичног, зависних и осталих повезаних лица у земљи	0041				
201 и 203	4. Потраживања од матичног, зависних и осталих повезаних лица у иностранству	0042				
206	5. Остала потраживања по основу продаје	0043				
21, 22 и 27	IV. ОСТАЛА КРАТКОРОЧНА ПОТРАЖИВАЊА (0045 + 0046 + 0047)	0044	170.521	175.521	170.521	180.521
21, 22 осим 223 и 224, и 27	1. Остала потраживања	0045	120.000	115.000	100.000	120.000
223	2. Потраживања за више плаћен порез на добитак	0046	50.000	60.000	70.000	60.000
224	3. Потраживања по основу преплаћених осталих пореза и доприноса	0047	521	521	521	521
23	V. КРАТКОРОЧНИ ФИНАНСИЈСКИ ПЛАСМАНИ (0049 + 0050 + 0051 + 0052 + 0053 + 0054 + 0055 + 0056)	0048	595.121	653.646	674.751	440.917
230	1. Краткорочни кредити и пласмани - матично и зависна правна лица	0049				
231	2. Краткорочни кредити и пласмани - остала повезана правна лица	0050				
232, 234 (део)	3. Краткорочни кредити, зајмови и пласмани у земљи	0051	300.000	250.000	200.000	150.000
233, 234 (део)	4. Краткорочни кредити, зајмови и пласмани у иностранству	0052				
235	5. Хартије од вредности које се вреднују по амортизовању вредности	0053				
236 (део)	6. Финансијска средства која се вреднују по фер вредности кроз Биланс успеха	0054				
237	7. Откупљене сопствене акције и откупљени сопствени уделни	0055				
236 (део), 238 и 239	8. Остали краткорочни финансијски пласмани	0056	295.121	403.646	474.751	290.917
24	VI. ГОТОВИНА И ГОТОВИНСКИ ЕКВИВАЛЕНТИ	0057	344.879	396.354	455.249	389.083
28 (део), осим 288	VII. КРАТКОРОЧНА АКТИВНА ВРЕМЕНСКА РАЗГРАНИЧЕЊА	0058	120.000	140.000	130.000	160.000
	D. УКУПНА АКТИВА = ПОСЛОВНА ИМОВИНА (0001 + 0002 + 0029 + 0030)	0059	139.409.259	139.479.359	139.511.359	139.276.670
88	Б. ВАНБИЛАНСНА АКТИВА	0060	1.881.300	1.880.800	1.880.500	1.880.900

Група рачуна, рачуни	ПОЗИЦИЈА	АОП	Износ			
			План 31.03.2025.	План 30.06.2025.	План 30.09.2025.	План 31.12.2025.
1	2	3	4	5	6	7
	ПАСИВА					
	A. КАПИТАЛ (0402 + 0403 + 0404 + 0405 + 0406 - 0407 + 0408 + 0411 - 0412) ≥ 0	0401	132.165.202	132.182.762	132.443.201	132.288.828
30, осим 306	I. ОСНОВНИ КАПИТАЛ	0402	113.808.133	113.808.133	113.808.133	113.808.133
31	II. УПИСАНИ А НЕУПЛАЋЕНИ КАПИТАЛ	0403				
306	III. ЕМИСИОНА ПРЕМИЈА	0404				
32	IV. РЕЗЕРВЕ	0405	300.459	300.459	300.459	300.459
330 и потражни салдо рачуна 331, 332, 333, 334, 335, 336 и 337	V. ПОЗИТИВНЕ РЕВАЛОРИЗАЦИОНЕ РЕЗЕРВЕ И НЕРЕАЛИЗОВАНИ ДОБИЦИ ПО ОСНОВУ ФИНАНСИЈСКИХ СРЕДСТАВА И ДРУГИХ КОМПОНЕНТИ ОСТАЛОГ СВЕОБУХВАТНОГ РЕЗУЛТАТА	0406	16.470.687	16.470.687	16.470.687	16.470.687
дуговни салдо рачуна 331, 332, 333, 334, 335, 336 и 337	VI. НЕРЕАЛИЗОВАНИ ГУБИЦИ ПО ОСНОВУ ФИНАНСИЈСКИХ СРЕДСТАВА И ДРУГИХ КОМПОНЕНТИ ОСТАЛОГ СВЕОБУХВАТНОГ РЕЗУЛТАТА	0407	154.129	154.129	154.129	154.129
34	VII. НЕРАСПОРЕЂЕНИ ДОБИТАК (0409 + 0410)	0408	1.740.052	1.757.612	2.018.051	1.863.678
340	1. Нераспоредени добитак ранијих година	0409	1.740.052	1.740.052	1.740.052	1.520.552
341	2. Нераспоредени добитак текуће године	0410		17.560	277.999	343.126
35	VIII. УЧЕШЋА БЕЗ ПРАВА КОНТРОЛЕ	0411				
350	IX. ГУБИТАК (0413 + 0414)	0412				
350	1. Губитак ранијих година	0413				
351	2. Губитак текуће године	0414				
	Б. ДУГОРОЧНА РЕЗЕРВИСАЊА И ДУГОРОЧНЕ ОБАВЕЗЕ (0416 + 0420 + 0428)	0415	2.125.000	2.070.000	2.042.000	2.027.000
40	I. ДУГОРОЧНА РЕЗЕРВИСАЊА (0417+0418+0419)	0416	1.475.000	1.460.000	1.462.000	1.467.000
404	1. Резервисања за накнаде и друге бенефиције запослених	0417	470.000	475.000	480.000	470.000
400	2. Резервисања за трошкове у гарантном року	0418				
40, осим 400 и 404	3. Остала дугорочна резервисања	0419	1.005.000	985.000	982.000	997.000
41	II. ДУГОРОЧНЕ ОБАВЕЗЕ (0421 + 0422 + 0423 + 0424 + 0425 + 0426 + 0427)	0420	650.000	610.000	580.000	560.000
410	1. Обавезе које се могу конвертовати у капитал	0421				
411 (део) и 412 (део)	2. Дугорочни кредити и остале дугорочне обавезе према матичном, зависним и осталим повезаним лицима у земљи	0422				
411 (део) и 412 (део)	3. Дугорочни кредити и остале дугорочне обавезе према матичном, зависним и осталим повезаним лицима у иностранству	0423				
414 и 416 (део)	4. Дугорочни кредити, зајмови и обавезе по основу лицима у земљи	0424	650.000	610.000	580.000	560.000
415 и 416 (део)	5. Дугорочни кредити, зајмови и обавезе по основу лицима у иностранству	0425				
413	6. Обавезе по емитованом хартијовом од вредности	0426				
419	7. Остале дугорочне обавезе	0427				
49 (део), осим 498 и 495 (део)	III. ДУГОРОЧНА ПАСИВНА ВРЕМЕНСКА РАЗГРАНИЧЕЊА	0428				
498	В. ОДЛОЖЕНЕ ПОРЕСКЕ ОБАВЕЗЕ	0429	304.868	304.868	304.868	304.868

Годишњи програм пословања Јавног предузећа „Србијанине“ за 2025. годину

у 000 динара

Група рачуна, рачуна	ПОЗИЦИЈА	АОП	Износ			
			План 31.03.2025.	План 30.06.2025.	План 30.09.2025.	План 31.12.2025.
1	2	3	4	5	6	7
495 (део)	Г. ДУГОРОЧНИ ОДЛОЖЕНИ ПРИХОДИ И ПРИМЉЕНЕ ДОНАЦИЈЕ	0430	2.430.000	2.498.629	2.371.190	2.425.874
	Д. КРАТКОРОЧНА РЕЗЕРВИСАЊА И КРАТКОРОЧНЕ ОБАВЕЗЕ (0432 + 0433 + 0441 + 0442 + 0449 + 0453 + 0454)	0431	2.384.189	2.423.100	2.350.100	2.230.100
467	I. КРАТКОРОЧНА РЕЗЕРВИСАЊА	0432			0	
42, осим 427	II. КРАТКОРОЧНЕ ФИНАНСИЈСКЕ ОБАВЕЗЕ (0434 + 0435 + 0436 + 0437 + 0438 + 0439 + 0440)	0433	380.000	350.000	320.000	280.000
420 (део) и 421 (део)	1. Обавезе по основу кредита према матичном, званим и осталим повезаним лицима у земљи	0434				
420 (део) и 421 (део)	2. Обавезе по основу кредита према матичном, званим и осталим повезаним лицима у иностранству	0435				
422 (део), 424 (део), 425 (део), и 429 (део)	3. Обавезе по основу кредита и зајмова од лица која нису домаће банке	0436				
422 (део), 424 (део), 425 (део) и 429 (део)	4. Обавезе по основу кредита од домаћих банака	0437	380.000	350.000	320.000	280.000
423, 424 (део), 425 (део) и 429 (део)	5. Кредити, зајмови и обавезе из иностранства	0438				
426	6. Обавезе по краткорочним хартијама од вредности	0439				
428	7. Обавезе по основу финансијских деривата	0440				
430	III. ПРИМЉЕНИ АВАНСИ, ДЕПОЗИТИ И КАУЦИЈЕ	0441	310.000	330.000	350.000	360.000
43, осим 430	IV. ОБАВЕЗЕ ИЗ ПОСЛОВАЊА (0443 + 0444 + 0445 + 0446 + 0447 + 0448)	0442	925.100	985.100	925.100	855.100
431 и 433	1. Обавезе према добављачима - матична, зависна правна лица и остала повезана лица у земљи	0443				
432 и 434	2. Обавезе према добављачима - матична, зависна правна лица и остала повезана лица у иностранству	0444				
435	3. Обавезе према добављачима у земљи	0445	920.000	980.000	920.000	850.000
436	4. Обавезе према добављачима у иностранству	0446				
439 (део)	5. Обавезе по менџама	0447				
439 (део)	6. Остале обавезе из пословања	0448	5.100	5.100	5.100	5.100
44,45,46, осим 467, 47 и 48	V. ОСТАЛЕ КРАТКОРОЧНЕ ОБАВЕЗЕ (0450 + 0451 + 0452)	0449	667.089	660.000	670.000	610.000
44, 45 и 46 осим 467	1. Остале краткорочне обавезе	0450	447.089	480.000	450.000	420.000
47,48 осим 481	2. Обавезе по основу пореза на додату вредност и осталих јавних прихода	0451	220.000	180.000	220.000	190.000
481	3. Обавезе по основу пореза на добитак	0452				
427	VI. ОБАВЕЗЕ ПО ОСНОВУ СРЕДСТАВА НАМЊЕНИХ ПРОДАЈИ И СРЕДСТАВА ПОСЛОВАЊА КОЈЕ ЈЕ ОБУСТАВЉЕНО	0453				
49 (део) осим 498	VII. КРАТКОРОЧНА ПАСИВНА ВРЕМЕНСКА РАЗГРАНИЧЕЊА	0454	102.000	98.000	85.000	125.000
	Ђ. ГУБИТАК ИЗНАД ВИСИНЕ КАПИТАЛА (0415 + 0429 + 0430 + 0431 - 0059) ≥ 0 = 0407 + 0412 - 0402 - 0403 - 0404 - 0405 - 0406 - 0408 - 0411) ≥ 0п	0455				
	Е. УКУПНА ПАСИВА (0401 + 0415 + 0429 + 0430 + 0431 - 0455)	0456	139.409.259	139.479.359	139.511.359	139.276.670
89	Ж. ВАНБИЛАНСНА ПАСИВА	0457	1.881.300	1.880.800	1.880.500	1.880.900

Т-33: Биланс успеха за 2025. годину

у 000 динара

Група рачуна, рачуни	ПОЗИЦИЈА	ЛОП	Износ			
			План 01.01- 31.03.2025.	План 01.01- 30.06.2025.	План 01.01- 30.09.2025.	План 01.01- 31.12.2025.
1	2	3	4	5	6	7
	А. ПОСЛОВНИ ПРИХОДИ (1002 + 1005 + 1008 + 1009 + 1010 + 1011 + 1012)	1001	2.568.208	6.075.572	9.700.881	12.861.424
60	Б. ПРИХОДИ ОД ПРОДАЈЕ РОБЕ (1003 + 1004)	1002	445	890	1.335	1.780
600, 602 и 604	1. Приходи од продаје робе на домаћем тржишту	1003	445	890	1.335	1.780
601, 603 и 605	2. Приходи од продаје робе на иностраном тржишту	1004				
61	В. ПРИХОДИ ОД ПРОДАЈЕ ПРОИЗВОДА И УСЛУГА (1006 + 1007)	1005	2.294.200	5.333.980	8.469.394	11.021.925
610, 612 и 614	1. Приходи од продаје производа и услуга на домаћем тржишту	1006	2.294.200	5.333.980	8.469.394	11.021.925
611, 613 и 615	2. Приходи од продаје производа и услуга на иностраном тржишту	1007				
62	Г. ПРИХОДИ ОД АКТИВИРАЊА УЧИНАКА И РОБЕ	1008	118.781	370.498	617.816	842.118
630	Д. ПОВЕЋАЊЕ ВРЕДНОСТИ ЗАЛИХА НЕДОВРШЕНИХ И ГОТОВИХ ПРОИЗВОДА	1009	27.137	86.807	136.783	215.728
631	Е. СМАЊЕЊЕ ВРЕДНОСТИ ЗАЛИХА НЕДОВРШЕНИХ И ГОТОВИХ ПРОИЗВОДА	1010				
64 и 65	Ж. ОСТАЛИ ПОСЛОВНИ ПРИХОДИ	1011	126.970	278.852	465.388	764.078
68, осим 683, 685 и 686	З. ПРИХОДИ ОД УСКЛАЂИВАЊА ВРЕДНОСТИ ИМОВИНЕ (ОСИМ ФИНАНСИЈСКЕ)	1012	675	4.545	10.165	15.795
	Б. ПОСЛОВНИ РАСХОДИ (1014 + 1015 + 1016 + 1020 + 1021 + 1022 + 1023 + 1024)	1013	2.792.744	6.104.641	9.486.706	12.613.594
50	И. НАБАВНА ВРЕДНОСТ ПРОДАТЕ РОБЕ	1014				
51	Ј. ТРОШКОВИ МАТЕРИЈАЛА, ГОРИВА И ЕНЕРГИЈЕ	1015	269.647	613.758	978.029	1.293.750
52	К. ТРОШКОВИ ЗАРАДА, НАКНАДА ЗАРАДА И ОСТАЛИ ЛИЧНИ РАСХОДИ (1017 + 1018 + 1019)	1016	1.386.719	2.792.133	4.210.924	5.637.839
520	1. Трошкови зарада и накнада зарада	1017	1.108.970	2.232.385	3.366.661	4.509.011
521	2. Трошкови пореза и доприноса на зараде и накнаде зарада	1018	168.009	338.206	510.049	683.115
52, осим 520 и 521	3. Остали лични расходи и накнаде	1019	109.740	221.541	334.213	445.713
540	Л. ТРОШКОВИ АМОРТИЗАЦИЈЕ	1020	196.655	397.699	598.999	801.582
58, осим 583, 585 и 586	М. РАСХОДИ ОД УСКЛАЂИВАЊА ВРЕДНОСТИ ИМОВИНЕ (ОСИМ ФИНАНСИЈСКЕ)	1021				
53	Н. ТРОШКОВИ ПРОИЗВОДНИХ УСЛУГА	1022	759.467	1.894.803	3.047.273	4.012.990
54, осим 540	О. ТРОШКОВИ РЕЗЕРВИСАЊА	1023	7.402	25.767	44.609	81.413
55	П. НЕМАТЕРИЈАЛНИ ТРОШКОВИ	1024	172.854	380.481	606.872	786.020
	В. ПОСЛОВНИ ДОБИТАК (1001 - 1013) ≥ 0	1025	0	0	214.175	247.830
	Г. ПОСЛОВНИ ГУБИТАК (1013 - 1001) ≥ 0	1026	224.536	29.069	0	0
	Д. ФИНАНСИЈСКИ ПРИХОДИ (1028 + 1029 + 1030 + 1031)	1027	20.440	45.114	68.739	91.200
660 и 661	И. ФИНАНСИЈСКИ ПРИХОДИ ИЗ ОДНОСА СА МАТИЧНИМ, ЗАВИСНИМ И ОСТАЛИМ ПОВЕЗАНИМ ЛИЦИМА	1028	3.620	7.240	10.860	14.480
662	Ј. ПРИХОДИ ОД КАМАТА	1029	13.566	28.013	41.709	55.096
663 и 664	К. ПОЗИТИВНЕ КРУСНЕ РАЗЛИКЕ И ПОЗИТИВНИ ЕФЕКТИ ВАЛУТНЕ КЛАУЗУЛЕ	1030	31	62	93	114
665 и 669	Л. ОСТАЛИ ФИНАНСИЈСКИ ПРИХОДИ	1031	3.223	9.799	16.078	21.511

Група рачуна, рачуни	ПОЗИЦИЈА	АОП	Износ			
			План 01.01- 31.03.2025.	План 01.01- 30.06.2025.	План 01.01- 30.09.2025.	План 01.01- 31.12.2025.
1	2	3	4	5	6	7
	Б. ФИНАНСИЈСКИ РАСХОДИ (1033 + 1034 + 1035 + 1036)	1032	9.104	18.552	27.411	35.205
560 и 561	И. ФИНАНСИЈСКИ РАСХОДИ ИЗ ОДНОСА СА МАТИЧНИМ, ЗАВИСНИМ И ОСТАЛИМ ПОВЕЗАНИМ ЛИЦИМА	1033	130	235	340	475
562	И. РАСХОДИ КАМАТА	1034	8.972	18.313	27.065	34.720
563 и 564	ИИ. НЕГАТИВНЕ КУРСНЕ РАЗЛИКЕ И НЕГАТИВНИ ЕФЕКТИ ВАЛУТНЕ КЛАУЗУЛЕ	1035	2	4	6	10
565 и 569	ИИИ. ОСТАЛИ ФИНАНСИЈСКИ РАСХОДИ	1036				
	Б. ДОБИТАК ИЗ ФИНАНСИРАЊА (1027 - 1032) ≥ 0	1037	11.336	26.562	41.328	55.995
	Ж. ГУБИТАК ИЗ ФИНАНСИРАЊА (1032 - 1027) ≥ 0	1038	0	0	0	0
683, 685 и 686	З. ПРИХОДИ ОД УСКЛАЂИВАЊА ВРЕДНОСТИ ФИНАНСИЈСКЕ ИМОВИНЕ КОЈА СЕ ИСКАЗУЈЕ ПО ФЕР ВРЕДНОСТИ КРОЗ БИЛАНС УСПЕХА	1039	3.386	5.828	8.324	11.001
583, 585 и 586	И. РАСХОДИ ОД УСКЛАЂИВАЊА ВРЕДНОСТИ ФИНАНСИЈСКЕ ИМОВИНЕ КОЈА СЕ ИСКАЗУЈЕ ПО ФЕР ВРЕДНОСТИ КРОЗ БИЛАНС УСПЕХА	1040	0	0	0	0
67	Ј. ОСТАЛИ ПРИХОДИ	1041	5.918	27.507	81.120	112.205
57	К. ОСТАЛИ РАСХОДИ	1042	4.865	10.170	17.889	23.353
	Л. УКУПНИ ПРИХОДИ (1001 + 1027 + 1039 + 1041)	1043	2.597.952	6.154.021	9.859.064	13.075.830
	Љ. УКУПНИ РАСХОДИ (1013 + 1032 + 1040 + 1042)	1044	2.806.714	6.133.363	9.532.007	12.672.153
	М. ДОБИТАК ИЗ РЕДОВНОГ ПОСЛОВАЊА ПРЕ ОПОРЕЗИВАЊА (1043 - 1044) ≥ 0	1045	0	20.658	327.058	403.678
	Н. ГУБИТАК ИЗ РЕДОВНОГ ПОСЛОВАЊА ПРЕ ОПОРЕЗИВАЊА (1044 - 1043) ≥ 0	1046	208.762	0	0	0
69-59	ИБ. ПОЗИТИВАН НЕТО ЕФЕКАТ НА РЕЗУЛТАТ ПО ОСНОВУ ДОБИТКА ПОСЛОВАЊА КОЈЕ СЕ ОБУСТАВЉА, ПРОМЕНА РАЧУНО ВОДСТВЕНИХ ПОЛИТИКА И ИСПРАВКИ ГРЕШАКА ИЗ РАНИЈИХ ПЕРИОДА	1047				
59-69	О. НЕГАТИВАН НЕТО ЕФЕКАТ НА РЕЗУЛТАТ ПО ОСНОВУ ГУБИТКА ПОСЛОВАЊА КОЈЕ СЕ ОБУСТАВЉА, ПРОМЕНА РАЧУНО ВОДСТВЕНИХ ПОЛИТИКА И ИСПРАВКИ ГРЕШАКА ИЗ РАНИЈИХ ПЕРИОДА	1048	0	0	0	0
	П. ДОБИТАК ПРЕ ОПОРЕЗИВАЊА (1045 - 1046 + 1047 - 1048) ≥ 0	1049	0	20.658	327.058	403.678
	Р. ГУБИТАК ПРЕ ОПОРЕЗИВАЊА (1046 - 1045 + 1048 - 1047) ≥ 0	1050	208.762	0	0	0
	С. ПОРЕЗ НА ДОБИТАК		0	0	0	0
721	І. ПОРЕСКИ РАСХОД ПЕРИОДА	1051	0	3.099	49.059	60.552
722 дуг. салдо	ИИ. ОДЛОЖЕНИ ПОРЕСКИ РАСХОДИ ПЕРИОДА	1052	0	0	0	0
722 пот. салдо	ИИИ. ОДЛОЖЕНИ ПОРЕСКИ ПРИХОДИ ПЕРИОДА	1053	0	0	0	0
723	Т. ИСПЛАЋЕНА ЛИЧНА ПРИМАЊА ПОСЛОДАВЦА	1054	0	0	0	0
	Ђ. НЕТО ДОБИТАК (1049 - 1050 - 1051 - 1052 + 1053 - 1054) ≥ 0	1055	0	17.560	277.999	343.126
	У. НЕТО ГУБИТАК (1050 - 1049 + 1051 + 1052 - 1053 + 1054) ≥ 0	1056	208.762	0	0	0
	І. НЕТО ДОБИТАК КОЈИ ПРИПАДА УЧЕШТИМА БЕЗ ПРАВА КОНТРОЛЕ	1057	0	0	0	0
	ІІ. НЕТО ДОБИТАК КОЈИ ПРИПАДА МАТИЧНОМ ПРАВНОМ ЛИЦУ	1058	0	0	0	0
	ІІІ. НЕТО ГУБИТАК КОЈИ ПРИПАДА УЧЕШТИМА БЕЗ ПРАВА КОНТРОЛЕ	1059	0	0	0	0
	ІІІІ. НЕТО ГУБИТАК КОЈИ ПРИПАДА МАТИЧНОМ ПРАВНОМ ЛИЦУ	1060	0	0	0	0
	У. ЗАРАДА ПО АКЦИЈИ		0	0	0	0
	1. Основна зарада по акцији	1061	0	0	0	0
	2. Умањена (разводњена) зарада по акцији	1062				

Т-34: Извештај о токовима готовине за 2025. годину

у 000 динара

ПОЗИЦИЈА	ЛОП	Износ			
		План 01.01-31.03.2025.	План 01.01-30.06.2025.	План 01.01-30.09.2025.	План 01.01-31.12.2025.
1	2	3	4	5	6
A. ТОКОВИ ГОТОВИНЕ ИЗ ПОСЛОВНИХ АКТИВНОСТИ					
I. Приливи готовине из пословних активности (1 до 4)	3001	2.710.504	5.989.606	9.402.932	12.267.023
1. Продаја и примљени аванси у земљи	3002	2.490.484	5.491.044	8.740.079	11.351.970
2. Продаја и примљени аванси у иностранству	3003				
3. Примљене камате из пословних активности	3004	13.561	41.116	33.905	65.489
4. Остали приливи из редовног пословања	3005	206.460	457.446	628.948	849.564
II. Одливи готовине из пословних активности (1 до 8)	3006	2.427.470	5.749.219	8.531.612	11.244.376
1. Исплате добављачима и дати аванси у земљи	3007	944.307	2.364.088	3.388.068	4.223.625
2. Исплате добављачима и дати аванси у иностранству	3008				
3. Зараде, накнаде зарада и остали лични расходи	3009	1.206.830	2.598.216	3.875.970	4.937.403
4. Плаћене камате у земљи	3010	9.007	19.853	29.072	34.200
5. Плаћене камате у иностранству	3011				
6. Порез на добитак	3012	35.270	92.013	103.717	327.590
7. Одливи по основу осталих јавних прихода	3013	232.055	675.050	1.134.784	1.721.558
8. Остали одливи из пословних активности	3014				
III. Нето прилив готовине из пословних активности (I - II)	3015	283.035	240.386	871.320	1.022.647
IV. Нето одлив готовине из пословних активности (II - I)	3016	0	0	0	0
B. ТОКОВИ ГОТОВИНЕ ИЗ АКТИВНОСТИ ИНВЕСТИРАЊА					
I. Приливи готовине из активности инвестирања (1 до 5)	3017	120.546	250.245	404.610	440.545
1. Продаја акција и удела	3018				
2. Продаја нематеријалне имовине, некретности, постројења, опреме и биолошких средстава	3019				
3. Остали финансијски пласмани	3020	120.546	250.245	404.610	440.545
4. Примљене камате из активности инвестирања	3021				
5. Примљене дивиденде	3022				
II. Одливи готовине из активности инвестирања (1 до 3)	3023	310.467	365.043	1.109.446	1.414.875
1. Куповина акција и удела	3024				
2. Куповина нематеријалне имовине, некретности, постројења, опреме и биолошких средстава	3025	310.467	365.043	1.109.446	1.414.875
3. Остали финансијски пласмани	3026				
III. Нето прилив готовине из активности инвестирања (I - II)	3027	0	0	0	0
IV. Нето одлив готовине из активности инвестирања (II - I)	3028	189.921	114.798	704.836	974.330
B. ТОКОВИ ГОТОВИНЕ ИЗ АКТИВНОСТИ ФИНАНСИРАЊА					
I. Приливи готовине из активности финансирања (1 до 7)	3029	280.000	380.000	470.000	630.000
1. Увећање основног капитала	3030				
2. Дугорочни кредити у земљи	3031	80.000	150.000	210.000	330.000
3. Дугорочни кредити у иностранству	3032				
4. Краткорочни кредити у земљи	3033	200.000	230.000	260.000	300.000

у 000 динара

ПОЗИЦИЈА	АОП	Износ			
		План	План	План	План
		01.01-31.03.2025.	01.01-30.06.2025.	01.01-30.09.2025.	01.01-31.12.2025.
1	2	3	4	5	6
5. Краткорочни кредити у иностранству	3034				
6. Остале дугорочне обавезе	3035				
7. Остале краткорочне обавезе	3036				
II. Одлив готовине из активности финансирања (1 до 8)	3037	399.000	480.000	552.000	660.000
1. Откуп сопствених акција и удела	3038				
2. Дугорочни кредити у земљи	3039	79.000	130.000	152.000	210.000
3. Дугорочни кредити у иностранству	3040				
4. Краткорочни кредити у земљи	3041	100.000	130.000	180.000	230.000
5. Краткорочни кредити у иностранству	3042				
6. Остале обавезе	3043				
7. Финансијски лизинг	3044				
8. Исплаћене дивиденде	3045	220.000	220.000	220.000	220.000
III. Нето прилив готовине из активности финансирања (I - II)	3046	0	0	0	0
IV. Нето одлив готовине из активности финансирања (II - I)	3047	119.000	100.000	82.000	30.000
Г. СВЕГА ПРИЛИВ ГОТОВИНЕ (3001 + 3017 + 3029)	3048	3.111.050	6.619.851	10.277.542	13.337.568
Д. СВЕГА ОДЛИВ ГОТОВИНЕ (3006 + 3023 + 3037)	3049	3.136.937	6.594.262	10.193.058	13.319.251
Ђ. НЕТО ПРИЛИВ ГОТОВИНЕ (3048 - 3049) ≥ 0	3050	0	25.588	84.484	18.317
Е. НЕТО ОДЛИВ ГОТОВИНЕ (3049 - 3048) ≥ 0	3051	25.886	0	0	0
Ж. ГОТОВИНА НА ПОЧЕТКУ ОБРАЧУНСКОГ ПЕРИОДА	3052	370.766	370.766	370.766	370.766
З. ПОЗИТИВНЕ КУРСНЕ РАЗЛИКЕ ПО ОСНОВУ ПЕРЕРАЧУНА ГОТОВИНЕ	3053				
И. НЕГАТИВНЕ КУРСНЕ РАЗЛИКЕ ПО ОСНОВУ ПЕРЕРАЧУНА ГОТОВИНЕ	3054				
Ј. ГОТОВИНА НА КРАЈУ ОБРАЧУНСКОГ ПЕРИОДА (3050 - 3051 + 3052 + 3053 - 3054)	3055	344.879	396.354	455.249	389.083

4.2. СТРУКТУРА ПЛАНИРАНИХ ПРИХОДА И РАСХОДА

Укупни приходи ЈП „Србијашуме“ за 2025. годину планирани су у износу од 13.075.830.000 динара, док су укупни расходи планирани у износу од 12.672.153.000 динара.

У структури укупних планираних прихода, 98,4% (или 12.861.424.000 динара) чине пословни приходи, 0,7% (или 91.200.000 динара) односи се на финансијске приходе, док се 0,9% (или 123.206.000 динара) односи на остале приходе и приходе од усклађивања вредности финансијске имовине која се исказује по фер вредности кроз биланс успеха.

У структури укупних планираних расхода, 99,5% (или 12.613.594.000 динара) чине пословни расходи, док се 0,5% (или 58.558.000 динара) односи на финансијске и остале расходе.

У структури планираних пословних прихода, приходи од продаје робе и приходи од продаје производа и услуга чине 85,7% (или 11.023.705.000 динара), приходи од активирања учинака и робе чине 6,6% (или 842.118.000 динара), повећање вредности залиха недовршених и готових производа чини 1,7% (или 215.728.000), док остали пословни приходи и приходи од усклађивања вредности имовине (осим финансијске) чине 6% (или 779.873.000 динара).

У структури планираних пословних расхода, трошкови материјала, горива и енергије чине 10,3% (или 1.293.750.000 динара), трошкови зарада, накнада зарада и остали лични расходи чине 44,7% (или 5.637.839.000 динара), трошкови амортизације чине 6,4% (или 801.582.000 динара), трошкови производних услуга чине 31,8% (или 4.012.990.000 динара), трошкови резервисања 0,6% (или 81.413.000 динара), док нематеријални трошкови чине 6,2% (или 786.020.000 динара).

Како планирани пословни приходи износе 12.861.424.000 динара, а планирани пословни расходи 12.613.594.000 динара, Предузеће је планирало да оствари пословни добитак у износу од 247.830.000 динара (разлика између пословних прихода и пословних расхода).

Планирани финансијски приходи за 2025. годину износе 91.200.000 динара. У структури планираних финансијских прихода, финансијски приходи из односа са матичним, зависним и осталим повезаним лицима чине 15,9% (или 14.480.000 динара), приходи од камата чине 60,4% (55.096.000 динара), док позитивне курсне разлике и позитивни ефекти валутне клаузуле уз остале финансијске приходе чине 23,7% (21.624.000 динара) укупних финансијских прихода.

Планирани финансијски расходи за 2025. годину износе 35.205.000 динара и највећим делом се односе на расходе камата (34.720.000 динара).

Предузеће планира да оствари добитак из финансирања у износу од 55.995.000 динара (разлика између финансијских прихода и финансијских расхода).

Узимајући у обзир остале приходе који износе 112.205.000 динара, али и остале расходе који износе 23.353.000 динара, планиран је добитак пре опорезивања у износу од 403.678.000 динара. Након одбитка планираног пореског расхода периода у износу од 60.552.000 динара, Предузеће је планирало да оствари нето добитак у износу од 343.126.000 динара.

4.3. ВАЖЕЊИ ЦЕНОВНИЦИ ПРЕДУЗЕЋА

Планирани пословни приходи обрачунати су у складу са следећим важећим ценовницима Предузећа:

- ▲ ценовником основних производа шумарства – дрвних сортимената, број 133/2022-3 од 10.08.2022. године (*Решење о давању сагласности на Одлуку о усвајању Ценовника основних производа шумарства - дрвних сортимената Јавног предузећа за газдовање шумама „Србијашуме“, 05 број 338-6421/2022 од 011. августа 2022. године („Сл. гласник РС број“ 90 од 12 августа 2022. године)*, који се примењује од 10.08.2022. године,
- ▲ ценовником основних производа шумарства – дрвних сортимената, за продају на главном стоваришту, број 134/2022-5 од 01.09.2022. године који се примењује од 02.09.2022. године,
- ▲ ценовником огревног дрвета и дрвета на пању, број 134/2022-4 од 01.09.2022. године који се примењује од 02.09.2022. године,
- ▲ ценовником реквизита за одмор и рекреацију, од дана 25.02.2009. године
- ▲ Закон о накнадама за коришћење јавних добара за коришћење шумских камионских путева за транспорт дрвних сортимената од дана 29.12.2023. године
- ▲ ценовником борових облица, полуоблица и услуга обраде од 20.12.2022. године,
- ▲ ценовником новогодишњих јелки, од дана 23.10.2014. године
- ▲ ценовником шумског садног материјала, шумских воћкарица и семена шумских врста дрвећа, број 138/2022-6 од 20.12.2022. године који се примењује од 21.12.2022. године
- ▲ ценовником уловљене дивљачи и услуга у лову за ловну 2023/2024. годину, број 142/2023-35 од дана 12.04.2023. године
- ▲ ценовником живе дивљачи, меса дивљачи и делова дивљачи за ловну 2023/2024. годину у ловиштима ЈП „Србијашуме“, од дана 12.04.2023. године
- ▲ ценовником дозвола за привредни риболов на рибарским подручјима чији је корисник ЈП „Србијашуме“ за 2024. годину, од 09.08.2023. године
- ▲ Правилник о вредности дневне, вишедневне и годишње дозволе за рекреативни риболов за 2024. годину, од 08.09.2023. године (*„Сл. гласник РС“ број 77 од 8. септембра 2023. године*).
- ▲ ценовником коришћења шумског земљишта у сврху снимања реклама, спотова, серија, филмова, одржавања културних догађаја (фестивали, концерти и друго), број 52/2016-10 од 01.09.2016. године.

4.4. КОРИШЋЕЊЕ СРЕДСТАВА БУЏЕТА РЕПУБЛИКЕ СРБИЈЕ

Предузеће обавља значајне активности од општег интереса које се по основу законских одредби финансирају из буџета Републике Србије или наменских фондова буџета. Такође, Предузеће има обавезу спровођења одређених, законом поверених, послова који се финансирају из буџета Републике Србије.

У току 2024. године, Предузеће је планирало коришћење средстава Буџета РС у износу од 1.024.338.401 динара, од чега се на субвенције односи 892.211.504 динара, а 132.126.897 динара односи се на специјализоване услуге. У складу са наведеним, укупна вредност потписаних уговора износи 784.927.678 динар, на основу којих је у 2024. години пренето средстава у износу од 452.402.488 динара.

У складу са Годишњим програмом пословања Јавног предузећа за газдовање шумама „Србијашуме“ за 2024. годину, план субвенција је реализован по следећим врстама радова:

Биолошки радови – Предузеће је потписало са Министарством пољопривреде, шумарства и водопривреде – Управом за шуме следеће уговоре:

- Уговор о коришћењу средстава за Одрживи развој и унапређење шумарства Републике Србије за пошумљавање у пролеће 2024. године у износу од **7.398.332** динара.

- Уговор о коришћењу средстава за Одрживи развој и унапређење шумарства Републике Србије за пошумљавање у јесен 2024. године у износу од **73.878.934** динара.

- Уговор о коришћењу средстава за Одрживи развој и унапређење шумарства Републике Србије за негу шума у 2024. години у износу од **19.004.999** динара.

- Уговор о коришћењу средстава за Одрживи развој и унапређење шумарства Републике Србије за заштиту шума од пожара у 2023. години у износу од **7.401.968** динара.

- Уговор о коришћењу средстава за Одрживи развој и унапређење шумарства Републике Србије за заштиту шума од болести и штеточине у 2023. години у износу од **7.316.281** динара.

- Уговор о коришћењу средстава за Одрживи развој и унапређење шумарства Републике Србије у 2023. години - производњу шумског семена у износу од **1.131.025** динара.

- Уговор о коришћењу средстава за Одрживи развој и унапређење шумарства Републике Србије за пошумљавање у јесен 2023. године у износу од **56.951.224** динара.

- Уговор о коришћењу средстава за Одрживи развој и унапређење шумарства Републике Србије за производњу шумског садног материјала у 2024. години у износу од **17.017.803** динара.

Шумско – камионски путеви – Предузеће је потписало Уговор о коришћењу средстава за одрживи развој и унапређење шумарства Републике Србије за градњу и реконструкцију шумских путева у јесен 2023. године у износу од **182.757.921** динара. Уговор је реализован у току 2024. године.

У 2024. години, Предузеће је потписало Уговор о коришћењу средстава за одрживи развој и унапређење шумарства Републике Србије за градњу и реконструкцију шумских путева 2024. године у износу од **166.399.410** динара.

Развој ловства

Са Министарством пољопривреде, шумарства и водопривреде - Управа за шуме Предузеће је у 2023. години потписало Уговор о коришћењу средстава Буџетског фонда за шуме за радове предвиђене Пројектом "Унапређење стања популација ловостајем заштићених врста дивљачи" у износу од **9.428.000** динара.

Заштићена природна добра – Предузеће је потписало Уговор о коришћењу средстава буџета Републике Србије за суфинансирање програма управљања заштићеним подручјима од националног интереса којима управља Јавно предузеће „Србијашуме“ у 2024. години, у укупној вредности од **117.518.450** динара.

У складу са Годишњим програмом пословања Јавног предузећа за газдовање шумама „Србијашуме“ за 2024. годину, остали приходи из буџета односе се на „Уговор о финансирању послова у шумама сопственика за 2024. годину“ у износу од **118.723.331** динара.

Т-35: Преглед планираних и уговорених средстава из Буџета РС за 2024. годину

Извор финансирања	Врста расхода	План коришћења средстава Буџета РС за 2024. годину (у дина.)	Уговорено Назив уговора	Вредност (у дина.)
МПШВ - Управа за шуме	Билоешки развој	170.671.454	Билоешки развој укупно уговорено	190.100.566
			Уговор о коришћењу средстава за Одјел за развој и унапређење шумарства Републике Србије за пошумљавање у пролеће 2024. године	7.398.332
			Уговор о коришћењу средстава за Одјел за развој и унапређење шумарства Републике Србије за летњу шума у 2024. години	19.004.999
			Уговор о коришћењу средстава за Одјел за развој и унапређење шумарства Републике Србије за пошумљавање у јесен 2024. године	73.878.934
			Уговор о коришћењу средстава за Одјел за развој и унапређење шумарства Републике Србије за заштиту шума од пожара у 2024. години	7.401.968
			Уговор о коришћењу средстава за Одјел за развој и унапређење шумарства Републике Србије за заштиту шума од болести и штеточника у 2024. години	7.316.281
			Уговор о коришћењу средстава за Одјел за развој и унапређење шумарства Републике Србије у 2024. години - пројекат шумског сектора	1.131.025
			Уговор о коришћењу средстава за Одјел за развој и унапређење шумарства Републике Србије за пошумљавање у јесен 2023. године (* реализација уговора је у току 2024. године)	56.951.224
			Уговор о коришћењу средстава за Одјел за развој и унапређење шумарства Републике Србије за производњу шумског сировог материјала у 2025. години	17.017.803
				Шумско-кањонски путеви укупно уговорено
	Уговор о коришћењу средстава за одјел за развој и унапређење шумарства Републике Србије за градњу и реконструкцију шумских путева у јесен 2023. године	586.102.394	Уговор о коришћењу средстава за одјел за развој и унапређење шумарства Републике Србије за градњу и реконструкцију шумских путева у пролеће 2024. године	182.757.921
	Уговор о коришћењу средстава за одјел за развој и унапређење шумарства Републике Србије за градњу и реконструкцију шумских путева у пролеће 2024. године		Уговор о коришћењу средстава за одјел за развој и унапређење шумарства Републике Србије за градњу и реконструкцију шумских путева у пролеће 2024. године	166.399.410
	УКУПНО	756.773.848	УКУПНО УГОВОРЕНО СА МПШВ - Управом за шуме	539.257.897
МПШВ - Управа за шуме	Развој ловства и туризма - Развојни пројекти	11.955.000	Уговор о коришћењу средстава за развој предвиђене Пројектом "Унапређење стања популација ловаца за заштитне врста ливаца"	9.428.000
МВЖС - Заштита животне средине	Финансирање радова у заштитном подручју	11.955.000	УКУПНО УГОВОРЕНО СА МПШВ - Управом за шуме	9.428.000
		123.482.656	Уговор о субвенцираном програму управљања заштитним подручјима од националног интереса којима управља Јавно предузеће "Србијашуме"	117.518.450
МПШВ - Управа за шуме	Стручно-технички послови у шумама сопственника	132.126.897	УКУПНО УГОВОРЕНО СА МИНИСТАРСТВОМ ЗАШТИТЕ ЖИВОТНЕ СРЕДИНЕ	117.518.450
		1.024.338.401	Уговор о финансирању послова у шумама сопственика за 2024. годину	118.723.331
	УКУПНО ПЛАНИРАНО 2024.	1.024.338.401	УКУПНО УГОВОРЕНО 2024.	784.927.678

4.5. НАМЕНА КОРИШЋЕЊА СРЕДСТАВА ИЗ БУЏЕТА РЕПУБЛИКЕ СРБИЈЕ ЗА 2025. ГОДИНУ

Предузеће није корисник државних субвенција којима се подстиче обављање делатности, већ се средства користе искључиво за Законом прописане намене. Имајући у виду неопходност обављања активности које су предвиђене законима, програмом пословања је предвиђено финансирање следећих послова, образложеним по изворима финансирања.

Програмом пословања за 2025. годину планирано је коришћење средстава Буџета РС у износу од 872.000.453 динара, од чега се на коришћење субвенција односи 753.277.122 динара, а 118.723.331 динара односи се на специјализоване услуге.

T-36: Субвенције и остали приходи из буџета

01.01-31.12.2024. године					
Приход	Планирано	Пренето из буџета	Реализовано (процена)	Неустројено	Износ неустројених средстава из ранијих година (у износу на претходну)
	1	2	3	4 (2-3)	5
Субвенције	892.211.504	363.359.989	363.359.989		
Остали приходи из буџета*	132.126.879	118.723.331	118.723.331		
УКУПНО	1.024.338.383	482.083.320	482.083.320		

План за период 01.01-31.12.2025. године				
	01.01. до 31.03.	01.01. до 30.06.	01.01. до 30.09.	01.01. до 31.12.
Субвенције	49.866.197	288.189.592	567.888.986	753.277.122
Остали приходи из буџета*	29.680.833	59.361.666	89.042.498	118.723.331
УКУПНО	79.547.029	347.551.258	656.931.484	872.000.453

Министарство пољопривреде, шумарства и водопривреде – Управа за шуме

У 2025. години планирано је коришћење средстава субвенција из Буџета РС – Управа за шуме (Програмска активност 0002 - Одрживи развој и унапређење шумарства) у износу од **550.550.328** динара за следеће врсте радова:

- **Спровођење мера заштите и унапређења стања шума и подизање нових шума** - По основу спровођења мера заштите и унапређења стања шума и подизања нових шума (биолошки радови), Годишњим програмом пословања Предузећа за 2025. годину планирана је вредност радова у износу од **181.437.204** динара, из Управе за шуме (Програмска активност 0002 - Одрживи развој и унапређење шумарства) и то: радови на нези шума у износу од **29.489.250** динара, финансирање радова на пошумљавању у укупном износу од **108.584.200** динара, финансирање радова на пошумљавању голети у шумама сопственика (подела шумских садница физичким лицима) у износу од **1.472.384** динара, финансирање радова на заштити шума у укупном износу од **15.229.370** динара, финансирање радова на производњи шумског семена и шумског садног материјала у укупном износу од **24.141.000** динара, као и финансирање набавке опреме за расаднике у укупном износу од **2.521.000** динара.

- **Изградња, реконструкција и санација шумских путева** - Укупна вредност планираних инвестиција у шумско-камионске путеве износи **616.931.772** динара, од чега је по основу средстава из Управе за шуме (Програмска активност 0002 - Одрживи развој и унапређење шумарства) планирано финансирање радова у вредности од **369.113.124** динара, док ће се део у износу од **241.818.648** динара финансирати из сопствених средстава и износ од **6.000.000** динара из накнада за коришћење заштићених подручја.

Послови у шумама сопственика (стручно-саветодавни послови у шумама сопственика)

Законом о шумама, члан 71, утврђена је обавеза предузећа да у шумама сопственика пружа услуге на изради годишњег плана, програма подизања нових шума и услуге на унапређењу стања постојећих шума, спроводи дознаку, жигосање и издавање пропратница и другу неопходну документацију и врши друге стручно-саветодавне послове.

Потребно је нагласити да средства која, у складу са Законом о шумама, буџет Републике Србије је у обавези да издваја за ове послове, нису довољна за финансирање рада запослених у шумама сопственика па због тога Предузеће из сопствених средстава финансира део радова у шумама сопственика.

На основу постављеног плана, који ће бити реализован ангажовањем 330 извршилаца шумарске струке (од којих је 64 дипл. инжењера шумарства), укупна вредност стручно-саветодавних послова у шумама сопственика износи **273.777.717 динара**. Јавно предузеће за газдовање шумама „Србијашуме“ планира да вредност стручно-саветодавних послова у шумама сопственика финансира делом из буџета Управе за шуме у вредности од **118.723.331 динара**, док ће преостали потребан износ Предузеће обезбедити из сопствених средстава.

Министарство пољопривреде, шумарства и водопривреде – Управа за шуме

Предузеће планира да код Управе за шуме (Програмска активност 0003 - Одрживи развој и унапређење ловства) конкурише за целокупан износ средстава за набавку основног стада за ловиште „Буковик“ у износу од **3.052.500 динара**.

Предузеће планира да код Управе за шуме (Програмска активност 0003 - Одрживи развој и унапређење ловства) конкурише за средства за замену ограде у ловишту „Буковик“ у износу од **15.000.000 динара**, изградњу брвнаре за смештај ловочуварске службе у износу од **1.500.000 динара**, изградња објекта са хладњачом за смештај одстрелене дивљачи у износу од **3.500.000 динара**, израда пројектне документације у износу од **250.000 динара** и набавка једног теренског возила у износу од **3.700.000 динара**, колико и износе укупна улагања у ове инвестиције. Предузеће планира реконструкцију ограде ловишта „Алија“ у износу од **6.498.100 динара**, такође се планира формирање ограђеног дела ловишта „Рудник“ у износу од **12.000.000 динара**.

Министарство заштите животне средине

Законом о заштити природе („Службени гласник РС“, бр. 36/09, 88/10 и 91/10-исправ., 14/2016, 95/2018 и 71/2021- др.закон) предвиђено је да се средствима буџета финансирају радови у заштићеним подручјима и то: радови на чувању, одржавању и презентацији заштићеног подручја; управљању посетиоцима; регулисању имовинско-правних односа; праћењу и унапређењу стања заштићених подручја; уређењу простора и одрживом коришћењу природних ресурса у заштићеним подручјима.

Средствима Буџета Републике Србије финансирају се радови у заштићеним подручјима од националног интереса, односно заштићеним подручјима које је прогласила Влада Републике Србије.

Полазећи од законских обавеза које ЈП „Србијашуме“ као управљач мора да реализује у заштићеним подручјима од националног значаја, у 2025. години Предузеће планира средства у вредности од **157.226.194 динара** из средстава Министарства заштите животне средине, за радове на заштити, чувању, одржавању, праћењу стања, као и за набавку опреме која ће се користити у оквиру заштићеног подручја.

У складу са наведеним образложењима по врстама радова и изворима финансирања, у наредној табели приказан је план коришћења средстава из Буџета Републике Србије по врстама и изворима финансирања из Буџета Републике Србије.

Т-37: Планиране субвенције и остали приходи из буџета по изворима финансирања

у динарима

Извор финансирања	Економска класификација	Назив	Планирана вредност
МПШВ - Управа за шуме	451 - Субвенције	Биолошки радови	181.437.204
		Шумско-камионски путеви	369.113.124
		Дивљач (основно стадо)	3.052.500
		Грађевински објекти	38.748.100
		Возила	3.700.000
		УКУПНО	596.050.928
МЖЗС - Заштита животне средине	451 - Субвенције	Финансирање радова у заштићеном подручју	157.226.194
МПШВ - Управа за шуме	424 - Специјализоване услуге	Стручно-технички послови у шумама сопственика	118.723.331
УКУПНО ПЛАНИРАНО 2025.			872.000.453

Коришћење средстава Буџета Републике Србије је у складу са следећим буџетским позицијама:

1. Раздео 24 – Министарство пољопривреде, шумарства и водопривреде, Глава 24.4 – Управа за шуме, Програм 0106 – Развој шумарства и ловства, Функција 420 – Пољопривреда, шумарство, лов и риболов, Програмска активност 0004 – Управљање у шумарству и ловству, Економска класификација 424 – Специјализоване услуге за које је Буџетом Републике Србије предвиђен укупан износу од **207.617.000** динара. Предузеће планира да склопи Уговор за финансирање послова у шумама сопственика за средства у износу од **118.723.331** динара.

Раздео 24	Министарство пољопривреде, шумарства и водопривреде
Глава 24.4	Управа за шуме
Програм 0106	Развој шумарства и ловства
Функција 420	Пољопривреда, шумарство, лов и риболов
Програмска активност 0004	Управљање у шумарству и ловству
Економска класификација 424	Специјализоване услуге 207.617.000 динара

2. Раздео 24 – Министарство пољопривреде, шумарства и водопривреде, Глава 24.4 – Управа за шуме, Програм 0106 – Развој шумарства и ловства, Функција 420 – Пољопривреда, шумарство, лов и риболов, Програмска активност 0002 – Одрживи развој и унапређење шумарства, Економска класификација 451 – Субвенције јавним нефинансијским предузећима и организацијама за које је Буџетом РС предвиђен укупан износ од **800.000.000** динара, Предузеће планира конкурисање за средства у износу од **550.550.328** динара, и то како следи: за послове на спровођењу мера заштите и унапређења стања шума и подизања нових шума (биолошки радови) у износу од **181.437.204** динара, за послове на изградњи, реконструкцији и санацији шумских путева у износу од **369.113.124** динара.

Раздео 24	Министарство пољопривреде, шумарства и водопривреде
Глава 24.4	Управа за шуме
Програм 0106	Развој шумарства и ловства
Функција 420	Пољопривреда, шумарство, лов и риболов
Програмска активност 0002	Одрживи развој и унапређење шумарства
Економска класификација 451	Субвенције јавним нефинансијским предузећима и организацијама 800.000.000 динара

3. Раздео 25 – Министарство заштите животне средине, Глава 25.0 – Министарство заштите животне средине, Програм 0405 – Заштита природе и климатске промене, Функција 560 – Заштита животне средине неklasификована на другом месту, Програмска активност 0002 – Подстицаји за програме управљања заштићеним природним добрима од националног интереса, Економска класификација 451 – Субвенције јавним нефинансијским предузећима и организацијама, за које је Буџетом РС предвиђен укупан износ од **470.000.000** динара, Предузеће планира да конкурише за средства у износу од **157.226.194** динара.

Раздео 25	Министарство заштите животне средине
Глава 25.0	Министарство заштите животне средине
Програм 0405	Заштита природе и климатске промене
Функција 560	Заштита животне средине неklasификована на другом месту
Програмска активност 0002	Подстицаји за програме управљања заштићеним природним добрима од националног интереса
Економска класификација 451	Субвенције јавним нефинансијским предузећима и организацијама 470.000.000. динара

4. Раздео 24 – Министарство пољопривреде, шумарства и водопривреде, Глава 24.4 – Управа за шуме, Програм 0106 – Развој шумарства и ловства, Функција 420 – Пољопривреда, шумарство, лов и риболов, Програмска активност 0003 – Одрживи развој и унапређење ловства, Економска класификација 451 – Субвенције јавним нефинансијским предузећима и организацијама за које је Буџетом РС предвиђен укупан износ од **149.800.000** динара, Предузеће планира да конкурише за средства у износу од **45.500.600** динара.

Раздео 24	Министарство пољопривреде, шумарства и водопривреде
Глава 24.4	Управа за шуме
Програм 0106	Развој шумарства и ловства
Функција 420	Пољопривреда, шумарство, лов и риболов
Програмска активност 0003	Одрживи развој и унапређење ловства
Економска класификација 451	Субвенције јавним нефинансијским предузећима и организацијама 149.800.000 динара

ТРОШКОВИ ЗАПОСЛЕНИХ

У оквиру трошкова запослених, трошкови накнада по уговору о делу планирани су на нивоу планираних средстава за 2024. годину.

Накнаде по уговору о привременим и повременим пословима планиране су у износу од 55.914.531 динара и за 1.895.416 динара су веће у односу на средства планирана Годишњим програмом пословања за 2024. годину. Планирани износ ових трошкова је за 3,5% већи у односу на процену реализације за 2024. годину (54.019.115 динара). Повећање ових трошкова је у директној вези са недостатком потребног броја стално запослених радника у 2025. години који би радили на теренским пословима на уређивању шума, као и ангажовање повремених радника у циљу реализације планираног санационог плана уз административну линију пословања са КиМ, на пословима израде, као и одржавања шумских путева и влака.

Накнаде члановима Надзорног одбора планиране су у износу од 7.304.677 динара, а у складу са Одлуком о критеријумима и мерилима за утврђивање висине накнаде за рад у надзорним одборима јавних предузећа („Службени гласник РС“, бр. 102/16).

Накнаде члановима Комисије за ревизију планиране су у износу 3.148.148 динара, тако да износи накнаде нису повећани у односу на претходне године.

Превоз запослених на посао и са посла планиран је у износу од 126.689.778 динара, те су наведени трошкови већи за 6.317.844 динара у односу на средства планирана Годишњим програмом пословања за 2024. годину. Планирани износ ових трошкова је за 5,3% већи у односу на процену реализације за 2024. годину (120.371.934 динара) услед повећања цена међуградског превоза, узимајући у обзир повећање цена горива.

Дневнице и накнаде трошкова на службеном путу за 2025. годину планиране у складу са Смерницама за израду годишњег програма пословања за 2025. годину. Износ планираних дневница у 2025. години је мањи за 0,4% у односу на планиране износ у 2024. години.

Отпремнине за одлазак у пензију планиране су у износу од 32.327.907 динара, док су накнаде за јубиларне награде планиране су у износу од 119.734.043 динара и планиране су у складу са Колективним уговором.

Трошкови који се односе на смештај и исхрану на терену планирани су у износу од 10.701.400 динара, што је за 905.800 динара више у односу на план за 2024. годину.

Трошкови који се односе на помоћ радницима и породици радника планирани су у износу од 26.386.164 динара и мањи су за 1.809.073 динара у односу на план за 2024. годину. Трошкови су у складу са Колективним уговором Предузећа.

Средства предвиђена за стипендије планирана су у износу од 10.035.135 динара и планирана су у складу са Колективним уговором Предузећа.

Остале накнаде трошкова запосленима и осталим физичким лицима планиране су приближно нивоу планираних вредности за 2024. годину и износе 19.168.800 динара.

Трошкови стручног усавршавања запослених планирани су у већем износу у односу на реализацију текуће године због обавеза запослених, а у складу са Законом о шумама, Статутом Коморе инжењера шумарства Србије, као и Правилником о програму и начину полагања стручног испита за стицање лиценце за обављање стручних послова у газдовању шумама.

T-38: Трошкови запослених

Р.бр.	Трошкови запослених	у динарима					
		План 01.01- 31.12.2024.	Реализација (процена) 01.01- 31.12.2024.	План 01.01- 31.03.2025.	План 01.01- 30.06.2025.	План 01.01- 30.09.2025.	План 01.01- 31.12.2025.
1.	Маса НЕТО зарада (зарада по одбитку припадајућих пореза и доприноса на терет запосленог)	2.941.254.363	2.741.879.417	781.824.098	1.573.831.591	2.373.496.348	3.178.852.486
2.	Маса БРУТО 1 зарада (зарада са припадајућим порезом и доприносима на терет запосленог)	4.171.992.287	3.889.190.663	1.108.970.352	2.232.385.235	3.266.661.487	4.509.010.619
3.	Маса БРУТО 2 зарада (зарада са припадајућим порезом и доприносима на терет послодавца)	4.804.049.125	4.478.403.048	1.276.979.360	2.570.591.598	3.876.710.702	5.192.125.727
4.	Број запослених по кадровској евиденцији - УКУПНО*	3.312	3.058	3.083	3.116	3.145	3.205
4.1.	- на неодређено време	3.064	2.886	3.040	3.007	2.967	2.985
4.2.	- на одређено време	248	172	43	109	178	220
5.	Накнаде по уговору о делу	7.000.000	7.000.000	1.749.990	3.499.981	5.249.979	7.000.000
6.	Број прималаца накнаде по уговору о делу*	10	10	10	10	10	10
7.	Накнаде по ауторским уговорима						
8.	Број прималаца накнаде по ауторским уговорима*						
9.	Накнаде по уговору о привременим и повременим пословима	54.019.115	54.019.115	11.795.449	26.511.061	41.754.628	55.914.531
10.	Број прималаца накнаде по уговору о привременим и повременим пословима*	65	65	65	65	65	65
11.	Накнаде физичким лицима по основу осталих уговора						
12.	Број прималаца накнаде по основу осталих уговора*						
13.	Накнаде члановима скупштине						
14.	Број чланова скупштине*						
15.	Накнаде члановима надзорног одбора	7.304.677	7.220.389	1.855.670	3.694.482	5.499.579	7.304.677
16.	Број чланова надзорног одбора*	5	5	5	5	5	5
17.	Накнаде члановима Комисије за ревизију	3.148.148	3.148.148	787.033	1.574.068	2.361.105	3.148.148
18.	Број чланова Комисије за ревизију*	3	3	3	3	3	3
19.	Превоз запослених на посао и са посла	120.371.934	120.371.934	30.964.310	62.265.415	94.384.179	126.689.778
20.	Дневнице на службеном путу	17.570.804	17.570.804	4.233.013	8.520.482	12.994.814	17.497.113
21.	Накнаде трошкова на службеном путу	8.804.337	8.804.337	1.272.372	4.323.443	7.367.314	9.805.193
22.	Отпремнина за одлазак у пензију	25.413.926	20.680.121	10.091.952	17.791.561	24.871.385	32.327.907
23.	Број прималаца отпремнине	153	112	48	83	120	159
24.	Јубиларне награде	106.139.869	103.210.250	28.969.219	62.446.094	96.140.644	119.734.043
25.	Број прималаца јубиларних награда	247	241	65	149	202	261
26.	Смештај и исхрана на терену	9.795.600	9.650.818	1.354.100	4.525.400	8.131.700	10.701.400
27.	Помоћ радницима и породици радника	28.195.237	29.858.415	6.231.666	12.507.832	19.504.498	26.386.164
28.	Стипендије	10.749.687	10.568.510	2.926.477	5.712.953	7.170.269	10.035.135
29.	Остале накнаде трошкова запосленима и осталим физичким лицима	19.509.200	18.350.121	7.508.400	8.168.200	8.783.000	19.168.800
30.	Трошкови стручног усавршавања запослених	12.465.000	11.841.750	2.705.375	6.951.339	10.506.955	13.472.600

5. ПЛАНИРАНИ НАЧИН РАСПОДЕЛЕ ДОБИТИ

5.1. РАСПОДЕЛА ПРОЦЕЊЕНЕ ДОБИТИ ЗА 2024. ГОДИНУ

Добитак пре опорезивања у 2024. години процењен је у износу од 364.790.000 динара, док је нето добитак пројектован у вредности од 310.072.000 динара. План расподеле добити за 2024. годину вршиће се у складу са Законом о буџету за 2025. годину којим се утврђује износ добити у процентуалном износу који ће бити уплаћен Оснивачу.

5.2. РАСПОДЕЛА ДОБИТИ ИЗ ПРЕТХОДНИХ ГОДИНА

Реализована нето добит за 2021. годину износи 871.135.000 динара за чију расподелу је донета одлука Надзорног одбора бр. 136/2022-3 од 31.10.2022. године.

Реализована нето добит за 2022. годину износи 737.878.000 динара за чију расподелу је донета одлука Надзорног одбора бр. 152/2024-8 од 30.01.2024. године.

Реализована нето добит за 2023. годину износи 453.295.000 динара за чију расподелу још увек није донета одлука Надзорног одбора.

Релизована нето добит за 2021, 2022 и 2023. годину биће распоређена након добијања Решења Владе РС о давању сагласности на Одлуке Надзорног одбора.

6. ПЛАН ЗАРАДА И ЗАПОШЉАВАЊА

Стално образовање и усавршавање запослених један је од најефикаснијих начина остварења конкурентске предности. Стицање нових знања, вештина и способности омогућавају појединцу преузимање сложених, нових послова и позиција и припремају га за захтеве који тек долазе. Посебна пажња у анализи организације ЈП „Србијашуме“ посвећена је будућим и развојним образовним потребама, те Предузеће утврђује каква знања и вештине ће бити потребне и развија стални процес припреме запослених за будућност.

6.1. БРОЈ ЗАПОСЛЕНИХ ПО ОРГАНИЗАЦИОНИМ ЈЕДИНИЦАМА

Процена броја запослених на дан 31.12.2025. године је 3.058 запослених, од којих је 2.886 запослено на неодређено време, а преосталих 172 на одређено време.

У наредној табели приказан је преглед броја запослених на дан 31.12.2024. године (процена).

Т-39: Број запослених по организационим јединицама на дан 31.12.2024. године

Редни број	Сектор/ Организациона јединица	Број систематизованих радних места	Број извршилаца	Број запослених по кадровској евиденцији	Број запослених на неодређено време	Број запослених на одређено време
1	Генерална дирекција	267	480	327	305	22
2	Биро за планирање и пројектовање у шумарству	11	29	28	28	0
3	ШГ "Београд" Београд	140	289	173	169	4
4	ШГ "Северни Кучај" Кучево	125	263	176	168	8
5	ШГ "Тимочке шуме" Бољевац	125	247	180	171	9
6	ШГ "Јужни Кучај" Деспотовац	92	181	124	117	7
7	ШГ "Крагујевац" Крагујевац	70	121	78	74	4
8	ШГ "Борања" Лозница	113	227	174	170	4
9	ШГ "Ужице" Ужице	94	174	124	118	6
10	ШГ "Пријеполје" Пријеполје	94	202	172	160	12
11	ШГ "Голија" Ивањица	140	290	209	200	9
12	ШГ "Шумарство" Рашка	95	188	115	106	9
13	ШГ "Столови" Краљево	106	200	132	118	14
14	ШГ "Расина" Крушевац	121	255	209	192	17
15	ШГ "Топлица" Куршумлија	104	261	170	161	9
16	ШГ "Ниш" Ниш	115	209	132	122	10
17	ШГ "Пирот" Пирот	68	151	85	84	1
18	ШГ "Шума" Лесковац	111	237	157	148	9
19	ШГ "Врање" Врање	116	254	161	153	8
20	Остали шумски производи и услуге	25	34	14	12	2
21	Косметски радници	118	118	118	110	8
УКУПНО:		2.250	4.410	3.058	2.886	172

6.2. ПЛАНИРАНА СТРУКТУРА ЗАПОСЛЕНИХ

T-40: Квалификациона, старосна и полна структура запослених и структура запослених према времену проведеном у радном односу

Квалификациона структура

Редни број	Опис	Запослени		Надзорни одбор	
		Број на дан 31.12.2024.	Број на дан 31.12.2025.	Број на дан 31.12.2024.	Број на дан 31.12.2025.
1	ВСС	960	971	5	5
2	ВС	64	63		
3	ВКВ	21	21		
4	ССС	1.427	1.502		
5	КВ	355	407		
6	ПК	156	158		
7	НК	75	83		
УКУПНО		3.058	3.205	5	5

Старосна структура

Редни број	Опис	Број запослених 31.12.2024.	Број запослених 31.12.2025.
1	До 30 година	157	189
2	30 до 40	509	547
3	40 до 50	789	826
4	50 до 60	973	994
5	Преко 60	630	649
УКУПНО		3.058	3.205
Просечна старост		48	45

Структура по полу

Редни број	Опис	Запослени		Надзорни одбор	
		Број на дан 31.12.2024.	Број на дан 31.12.2025.	Број на дан 31.12.2024.	Број на дан 31.12.2025.
1	Мушки	2.353	2.474	4	4
2	Женски	705	731	1	1
УКУПНО		3.058	3.205	5	5

Структура по времену у радном односу

Редни број	Опис	Број запослених 31.12.2024.	Број запослених 31.12.2025.
1	До 5 година	353	392
2	5 до 10	537	573
3	10 до 15	349	366
4	15 до 20	247	256
5	20 до 25	223	244
6	25 до 30	482	496
7	30 до 35	389	395
8	Преко 35	478	483
УКУПНО		3.058	3.205

6.3. ДИНАМИКА ЗАПОШЉАВАЊА

После анализе попуњености постојећих радних места, као и потребе Предузећа за несметаним одвијањем процеса рада, потребно је извршити попуњу упражњених радних места на која није могуће прераспоредити постојеће запослене, и то пријемом у радни однос на неодређено уместо на одређено време, као и пријем радника на нова радна места.

За потребе пословања потребан је пријем реверних инжењера, реверних техничара, пословођа (коришћења шума, гајења шума, расадничке производње, механизације), возача, секача-моториста, чувара шума, чувара заштићених подручја, шумских радника, радника у шумском грађевинарству и др.

Т-41: Динамика запошљавања

Р. бр.	Основ одлива/пријема кадрова	Број запослених	Р. бр.	Основ одлива/пријема кадрова	Број запослених
	Стање на дан 31.12.2024. године	3.058		Стање на дан 30.06.2025. године	3.136
	Одлив кадрова у периоду 01.01-31.03.2025.	30		Одлив кадрова у периоду 01.07-30.09.2025.	41
1	старосна или радна пензија	17	1	старосна или радна пензија	21
2	превремена пензија	13	2	превремена пензија	20
	Пријем кадрова у периоду 01.01-31.03.2025.	56		Пријем кадрова у периоду 01.07-30.09.2025.	83
1	пријем новозапослених на одређено време	43	1	пријем запослених на одређено време	63
2	замена за превремену пензију	13	2	замена за превремену пензију	20
	Стање на дан 31.03.2025. године	3.084		Стање на дан 30.09.2025. године	3.178
Р. бр.	Основ одлива/пријема кадрова	Број запослених	Р. бр.	Основ одлива/пријема кадрова	Број запослених
	Стање на дан 31.03.2025. године	3.084		Стање на дан 30.09.2025. године	3.178
	Одлив кадрова у периоду 01.04-30.06.2025.	31		Одлив кадрова у периоду 01.10-31.12.2025.	31
1	старосна или радна пензија	18	1	старосна или радна пензија	17
2	превремена пензија	13	2	превремена пензија	14
	Пријем кадрова у периоду 01.04-30.06.2025.	83		Пријем кадрова у периоду 01.10-31.12.2025.	58
1	пријем запослених на одређено време	70	1	пријем запослених на одређено време	44
2	замена за превремену пензију	13	2	замена за превремену пензију	14
	Стање на дан 30.06.2025. године	3.136		Стање на дан 31.12.2025. године	3.205

Од укупно систематизованих 2.250 радних места у 2024. години по кадровској евиденцији процена је да ће на дан 31.12.2024. године у Предузећу бити 3.058 запослених, од чега 2.886 на неодређено време и 172 запослених на одређено време за које ће бити поднесен захтев за прибављање сагласности за пријем у радни однос на неодређено време, а због потребе посла и сталног ангажовања.

У складу са планом производње и планом развоја ЈП „Србијашуме“ планирано је ангажовање 3.205 запослених, од тога 2.985 радника на неодређено време и 220 запослених на одређено време.

Од укупно 280 новозапослених радника планираних у 2025. године, 220 запослених се односи на пријем новозапослених радника од фебруара до краја 2025. године. Према динамици запошљавања узима се у обзир и ангажовање по основу замене запослених због одласка у пензију јер је Предузеће у обавези да планира запослене који стичу барем један од услова за одлазак у пензију на основу Закона о раду.

Флукуација запослених по основу одласка запослених у превремену пензију (њих 60) врло је неизвесна обзиром да се ради о томе да запослени стиче један од услова, а да ли ће се одредити да оде у пензију није могуће проценити обзиром да запослени има право да се изјасни у моменту када стиче право.

Запошљавање нових радника у 2025. години, биће у складу са Законом о буџетском систему и Уредбом о поступку за прибављање сагласности за ново запошљавање и додатно радно ангажовање код корисника јавних средстава („Сл. гласник РС“ број 159/2020 и 116/2023).

Планирани пријем 220 новозапослених радника неопходан је ради несметаног обављања процеса производње

Повећање обима производње дрвних сортимената проузроковало је и повећање осталих пратећих радова, као што су изградња и одржавање камионских путева и тракторских влака потребних за транспорт веће количине дрвних сортимената, повећана потреба за евидентирање и праћење производног процеса, повећани захтеви за заштиту и санацију шума услед природних непогода итд.

Такође, интензивирањем инвестиционог активношћу Предузеће је набавило или планира да набави већи број нових радних машина и возила, за која нема запослене руковоаце. На ова радна места неопходно је запослити одговарајуће раднике. Изменама закона који се односе на послове чувања шума и послове заштите шума у заштићеним подручјима, произилази потреба повећања броја извршилаца (шумарских техничара и дипломираних инжењера шумарства) ради несметаног обављања заштите, очувања и унапређења управљања шумама и заштићеним подручјима.

Запошљавање нових радника би унапредило развој руралних крајева где постоји велики проблем са запошљавањем и развојем подручја.

6.4. ИСПЛАЋЕНЕ ЗАРАДЕ У 2024. ГОДИНИ И ПЛАН ЗАРАДА ЗА 2025. ГОДИНУ

Процена је да ће Предузеће за 2024. годину исплатити укупан бруто I износ зарада од 3.889.190.663 динара, од чега се на старозапослене односи 3.782.658.267 динара, на новозапослене 39.163.843 динара, док ће за пословодство бити исплаћен укупан бруто I износ од 67.368.553 динара.

T-42: Исплаћена маса зарада, број запослених и просечна зарада по месецима за 2024. годину, Бруто I

у динарима

Исплати по месецима 2024.	УКУПНО			СТАРОЗАПОСЛЕНИ**			НОВОЗАПОСЛЕНИ			ПОСЛОВОДСТВО		
	Број запослених	Маса зарада	Просечна зарада	Број запослених	Маса зарада	Просечна зарада	Број запослених	Маса зарада	Просечна зарада	Број запослених	Маса зарада	Просечна зарада
I	3.070	333.127.419	108.511	3.048	327.409.334	107.418				22	5.718.085	259.913
II	3.067	326.421.378	106.430	3.045	320.675.364	105.312				22	5.746.014	261.182
III	3.040	330.191.604	108.616	3.018	324.518.683	107.528				22	5.672.921	257.860
IV	3.013	314.999.266	104.547	2.991	309.557.726	103.496				22	5.441.540	247.343
V	3.018	327.321.331	108.456	2.994	321.515.092	107.386	2	180.000	90.000	22	5.626.239	255.738
VI	3.014	321.063.411	106.524	2.976	313.990.138	105.507	16	1.353.142	84.571	22	5.720.131	260.006
VII	2.993	328.076.178	109.614	2.949	320.339.308	108.633	22	1.992.421	90.565	22	5.724.249	260.193
VIII	3.014	325.088.528	107.859	2.935	314.393.846	107.119	57	5.127.777	89.961	22	5.366.905	253.041
IX	3.001	313.737.063	104.551	2.917	302.959.510	103.860	62	5.469.998	88.226	22	5.327.537	242.162
X	3.004	321.466.215	107.013	2.917	310.230.302	106.353	65	5.712.729	87.888	22	5.322.984	251.045
XI*	3.033	324.120.394	106.863	2.916	309.982.464	106.304	93	8.486.966	89.336	22	5.630.964	256.862
XII*	3.058	323.557.874	105.807	2.913	307.066.100	105.340	121	10.840.810	89.593	22	5.630.964	256.862
УКУПНО	3.027	3.889.190.663	107.067	2.968	3.782.658.267	106.192	55	39.163.843	89.009	22	67.368.553	255.184
ПРОСЕК	3.027	324.099.222	107.067	2.968	315.221.522	106.192	55	4.895.480	89.009	22	5.614.046	255.184

* исплата се проценила до краја године

** старозапослени у 2024. години су они запослени који су били у радном односу у децембру 2023. године

Планом зарада за 2025. годину пројектован је бруто I износ од 4.509.010.619 динара, од чега је за старозапослене планирано 4.254.458.958 динара, за пословодство предвиђен је укупан бруто I износ од 76.065.221 динар на годишњем нивоу, а за 280 новозапослених радника са планираним запошљавањем од фебруара 2024. године предвиђен је износ од 178.486.440 динара.

Планирана просечна бруто зарада за 2025. годину износи 119.318 динара. Просечна зарада старозапослених је 119.136 динара, новозапослених радника 98.994 динара, а пословодства 275.599 динара.

У Предузећу од планираног укупног броја запослених који износи 3.205, минималну зарату прима 2088 запослених што чини 65% од укупног броја планираних радника. Односно 52% од укупно планиране масе зарада односи се на масу за запослене који примају минималну зарату. Како је минимална зарата увећана за 13,7%, а осталим запосленима је планирано повећање зараде за 8%, планирана просечна зарата на нивоу Предузећа већа је за 11,44% у односу на просечну зарату у 2024. години. Укупно планирана маса за 2025. годину већа је за 8% у односу на планирану масу зарада у 2024. години, док је у односу на процену исплате у 2024. години већа за 16%. Разлог одсупања лежи у чињеници да до краја 2024. године, а у складу са проценама неће бити искоришћено 282.802.000 динара планиране масе за зараде, а због мањег броја ангажованих радника, тј. због недобијања сагласности за пријема радника од стране Комисије за давање сагласности за ново запошљавање.

У укупну масу за зараде улази и 107 косметских радника којима се исплаћује загарантована зарата (минимална зарата у РС) која је увећана за 13,7% у односу на 2024. годину. Процент увећања зараде за ове раднике је значајно већи од 8% који су дати у Смерницама за израду Годишњег програма пословања.

У складу са наведеним, а поштујући Смернице за израду Годишњег програма пословања за 2025. годину, планирана просечна зарата пословодства у 2025. години увећана је за 8% у односу на планирану просечну зарату пословодства у 2024. години.

Планиране зараде за новозапослене произилази из планиране квалификационе структуре новозапослених радника. Наиме као што је већ напоменуто у 6.3. Динамика запошљавања, највећи број новозапослених радника чине производни радници са нижим коефицијентом и зарадом испод минималне, тако да је увећање просечне зараде у складу са повећањем минималне зараде.

T-43: Маса за зараде, број запослених и просечна зарата по месецима за 2025. годину, Бруто 1

План по месецима 2025.	УКУПНО			СТАРОЗАПОСЛЕНИ*			НОВОЗАПОСЛЕНИ			ПОСЛОВОДСТВО		
	Број запослених	Маса зарада	Просечна зарата	Број запослених	Маса зарада	Просечна зарата	Број запослених	Маса зарада	Просечна зарата	Број запослених	Маса зарада	Просечна зарата
I	3.058	367.879.439	120.301	3.035	361.540.671	119.124				23	6.338.768	275.599
II	3.080	369.842.159	120.079	3.025	360.344.229	119.122	32	3.159.162	98.724	23	6.338.768	275.599
III	3.096	371.248.754	119.912	3.017	359.366.113	119.114	56	5.543.872	98.998	23	6.338.768	275.599
IV	3.113	373.049.329	119.836	3.005	358.304.673	119.156	85	8.405.888	98.893	23	6.338.768	275.599
V	3.134	374.783.724	119.586	2.996	357.037.784	119.171	115	11.407.172	99.193	23	6.338.768	275.599
VI	3.146	375.581.829	119.384	2.984	355.469.023	119.125	139	13.774.038	99.094	23	6.338.768	275.599
VII	3.160	376.765.688	119.230	2.974	354.290.292	119.129	163	16.136.627	98.998	23	6.338.768	275.599
VIII	3.180	378.533.054	119.036	2.964	353.072.270	119.120	193	19.122.015	99.078	23	6.338.768	275.599
IX	3.189	378.977.511	118.839	2.944	350.678.991	119.117	222	21.959.752	98.918	23	6.338.768	275.599
X	3.209	380.748.485	118.650	2.933	349.349.381	119.110	253	25.060.336	99.053	23	6.338.768	275.599
XI	3.211	380.811.052	118.596	2.923	348.216.690	119.130	265	26.255.594	99.078	23	6.338.768	275.599
XII	3.214	380.789.594	118.478	2.911	346.788.842	119.130	280	27.661.984	98.793	23	6.338.768	275.599
УКУПНО	3.149	4.509.010.619	119.318	2.976	4.254.458.958	119.136	164	178.486.440	98.994	23	76.065.221	275.599
ПРОСЕК	3.149	375.750.885	119.318	2.976	354.538.246	119.136	164	17.848.644	98.994	23	6.338.768	275.599

*старозапослени у 2025. години су они запослени који су били у радном односу у предузећу у децембру 2024. године

Т-44: Маса за зараде увећана за доприносе на зараде, број запослених и просечна зарада по месецима за 2025. годину, Бруто 2

у динарима

План по месецима 2025.	УКУПНО			СТАРОЗАПОСЛЕНИ*			НОВОЗАПОСЛЕНИ			ПОСЛОВОДСТВО		
	Број запослених	Маса зарада	Просечна зарада	Број запослених	Маса зарада	Просечна зарада	Број запослених	Маса зарада	Просечна зарада	Број запослених	Маса зарада	Просечна зарада
I	3.058	423.613.174	138.526	3.035	416.314.082	137.171				23	7.299.092	317.352
II	3.080	425.873.246	138.271	3.025	414.936.380	137.169	32	3.637.775	113.680	23	7.299.092	317.352
III	3.096	427.492.940	138.079	3.017	413.810.080	137.159	56	6.383.769	113.996	23	7.299.092	317.352
IV	3.113	429.566.303	137.991	3.005	412.587.831	137.300	85	9.679.380	113.875	23	7.299.092	317.352
V	3.134	431.563.459	137.704	2.996	411.129.008	137.226	115	13.135.359	114.221	23	7.299.092	317.352
VI	3.146	432.482.476	137.471	2.984	409.322.580	137.172	139	15.860.805	114.107	23	7.299.092	317.352
VII	3.160	433.845.689	137.293	2.974	407.965.271	137.177	163	18.581.326	113.996	23	7.299.092	317.352
VIII	3.180	435.880.811	137.069	2.964	406.562.719	137.167	193	22.019.001	114.088	23	7.299.092	317.352
IX	3.189	436.392.604	136.843	2.944	403.806.858	137.163	222	25.286.654	113.904	23	7.299.092	317.352
X	3.209	438.431.881	136.626	2.933	402.275.812	137.155	253	28.856.977	114.059	23	7.299.092	317.352
XI	3.211	438.503.926	136.563	2.923	400.971.518	137.178	265	30.233.316	114.088	23	7.299.092	317.352
XII	3.214	438.479.218	136.428	2.911	399.327.352	137.179	280	31.852.775	113.760	23	7.299.092	317.352
УКУПНО	3.149	5.192.125.727	137.394	2.976	4.899.809.490	137.185	164	205.527.136	113.992	23	87.589.102	317.352
ПРОСЕК	3.149	432.677.144	137.394	2.976	408.250.791	137.185	164	18.684.285	113.992	23	7.299.092	317.352

*старозапослени у 2025. години су они запослени који су били у радном односу у предузећу у фебруару 2024. године

План зарада за 2025. годину вршен је у складу са Законом о утврђивању максималних зарада у јавном сектору („Службени гласник РС“, бр. 93/2012).

Т-45: Распон исплаћених и планираних зарада

у динарима

		Исплаћена у 2024. години		Планирана у 2025. години	
		Бруто 1	Нето	Бруто 1	Нето
Запослени без пословаства	Најнижа зарада	63.786	47.214	72.525	53.682
	Највиша зарада	304.829	216.185	346.591	233.480
Пословаство	Најнижа зарада	189.002	134.991	204.122	145.790
	Највиша зарада	355.382	251.623	383.813	271.753

Најнижа зарада вршиоца дужности директора Предузећа била је у фебруару месецу и износила је 378.084 динара у бруто износу, односно 267.537 динара у нето износу. Највиша зарада вршиоца дужности директора Предузећа била је у јуну и износила је 394.415 динара у бруто износу, односно 278.985 динара у нето износу.

Након именовања новог вршиоца дужности директора Предузећа у августу 2024. године, најнижа исплаћена зарада је била у септембру месецу и износила је 366.632 динара у бруто износу, односно 259.509 динара у нето износу. Највиша исплаћена зарада вршиоца дужности Предузећа била је у октобру месецу и износи 366.784 динара у бруто износу, односно 259.616 динара у нето износу.

У 2025. години, у складу са максималном зарадом у јавном сектору планира се нето зарада вршиоца дужности директора Предузећа у износу од 280.421 динара.

6.4.1. *Накнаде зарада запосленима на Косову и Метохији*

Планом зарада за 2025. годину запосленима са КиМ (укупно 107 запослених) који нису у могућности да обављају основну делатност Предузећа на територији КиМ, предвиђена је исплата накнада зарада.

Запослени у ШГ „Ибар“ Лепосавић су у складу са Закључком Владе РС 05 Број 120-335/2007 од дана 15.03.2007. године, примали привремену накнаду преко Националне службе за запошљавање, почев од априла 2007. године.

Од 2018. године у оквиру плана зарада, у делу накнаде за зараде, планом су предвиђена средства за исплату накнада зарада за запослене са подручја КиМ, тако да планирана средства за 2025. годину за ове намене износе 110.332.745 динара.

6.5. ПЛАНИРАНЕ НАКНАДЕ ЧЛАНОВИМА НАДЗОРНОГ ОДБОРА И КОМИСИЈЕ ЗА РЕВИЗИЈУ

Накнаде председнику и члановима надзорног одбора планиране су у складу са Одлуком о критеријумима и мерилима за утврђивање висине накнаде за рад у надзорним одборима јавних предузећа („Службени гласник РС“, бр. 102/16).

Планом за 2025. годину укупна накнада Надзорном одбору пројектована је у нето износу од 4.678.812 динара.

Т-46: Накнаде Надзорног одбора у нето износу

у динарима

Месец	Надзорни одбор реализација 2024. година				Надзорни одбор план 2025. година			
	Укупан износ	Накнада председника	Накнада члана	Број чланова	Укупан износ	Накнада председника	Накнада члана	Број чланова
	1+(2*3)	1	2	3	1+(2*3)	1	2	3
I	389.901	89.977	74.981	4	389.901	89.977	74.981	4
II	389.901	89.977	74.981	4	389.901	89.977	74.981	4
III	389.901	89.977	74.981	4	389.901	89.977	74.981	4
IV	389.901	89.977	74.981	4	389.901	89.977	74.981	4
V	389.901	89.977	74.981	4	389.901	89.977	74.981	4
VI	389.901	89.977	74.981	4	389.901	89.977	74.981	4
VII	389.901	89.977	74.981	4	389.901	89.977	74.981	4
VIII	389.901	89.977	74.981	4	389.901	89.977	74.981	4
IX	389.901	89.977	74.981	4	389.901	89.977	74.981	4
X	389.901	89.977	74.981	4	389.901	89.977	74.981	4
XI	389.901	89.977	74.981	4	389.901	89.977	74.981	4
XII	389.901	89.977	74.981	4	389.901	89.977	74.981	4
УКУПНО	4.678.812	1.079.724	899.772	48	4.678.812	1.079.724	899.772	48
ПРОСЕК	389.901	89.977	74.981	4	389.901	89.977	74.981	4

Т-47: Накнаде Надзорног одбора у бруто износу

у динарима

Месец	Надзорни одбор реализација 2024. година				Надзорни одбор план 2025. година			
	Укупан износ	Накнада председника	Накнада члана	Број чланова	Укупан износ	Накнада председника	Накнада члана	Број чланова
	1+(2*3)	1	2	3	1+(2*3)	1	2	3
I	601.699	138.853	115.711	4	618.557	138.853	119.926	4
II	601.699	138.853	115.711	4	618.557	138.853	119.926	4
III	601.699	138.853	115.711	4	618.557	138.853	119.926	4
IV	601.699	138.853	115.711	4	618.557	138.853	119.926	4
V	601.699	138.853	115.711	4	618.557	138.853	119.926	4
VI	601.699	138.853	115.711	4	601.699	138.853	115.711	4
VII	601.699	138.853	115.711	4	601.699	138.853	115.711	4
VIII	601.699	138.853	115.711	4	601.699	138.853	115.711	4
IX	601.699	138.853	115.711	4	601.699	138.853	115.711	4
X	601.699	138.853	115.711	4	601.699	138.853	115.711	4
XI	601.699	138.853	115.711	4	601.699	138.853	115.711	4
XII	601.699	138.853	115.711	4	601.699	138.853	115.711	4
УКУПНО	7.220.389	1.666.241	1.388.537	48	7.304.677	1.666.241	1.409.609	48
ПРОСЕК	601.699	138.853	115.711	4	608.723	138.853	117.467	4

Комисија за ревизију

Укупна накнада Комисије за ревизију у нето износу планирана за 2025. годину износи 2.040.000 динара и на нивоу је плана из 2024. године.

Т-48: Накнаде Комисије за ревизију у нето износу

у динарима

Месец	Комисија за ревизију реализација 2024. година				Комисија за ревизију план 2025. година			
	Укупан износ	Накнада председника	Накнада члана	Број чланова	Укупан износ	Накнада председника	Накнада члана	Број чланова
	1+(2*3)	1	2	3	1+(2*3)	1	2	3
I	170.000	70.000	50.000	2	170.000	70.000	50.000	2
II	170.000	70.000	50.000	2	170.000	70.000	50.000	2
III	170.000	70.000	50.000	2	170.000	70.000	50.000	2
IV	170.000	70.000	50.000	2	170.000	70.000	50.000	2
V	170.000	70.000	50.000	2	170.000	70.000	50.000	2
VI	170.000	70.000	50.000	2	170.000	70.000	50.000	2
VII	170.000	70.000	50.000	2	170.000	70.000	50.000	2
VIII	170.000	70.000	50.000	2	170.000	70.000	50.000	2
IX	170.000	70.000	50.000	2	170.000	70.000	50.000	2
X	170.000	70.000	50.000	2	170.000	70.000	50.000	2
XI	170.000	70.000	50.000	2	170.000	70.000	50.000	2
XII	170.000	70.000	50.000	2	170.000	70.000	50.000	2
УКУПНО	2.040.000	840.000	600.000	24	2.040.000	840.000	600.000	24
ПРОСЕК	170.000	70.000	50.000	2	170.000	70.000	50.000	2

Т-49: Накнаде Комисије за ревизију у бруто износу

у динарима

Месец	Комисија за ревизију реализација 2024. година				Комисија за ревизију план 2025. година			
	Укупан износ	Накнада председника	Накнада члана	Број чланова	Укупан износ	Накнада председника	Накнада члана	Број чланова
	1+(2*3)	1	2	3	1+(2*3)	1	2	3
I	262.346	108.025	77.160	2	262.346	108.025	77.160	2
II	262.346	108.025	77.160	2	262.346	108.025	77.160	2
III	262.346	108.025	77.160	2	262.346	108.025	77.160	2
IV	262.346	108.025	77.160	2	262.346	108.025	77.160	2
V	262.346	108.025	77.160	2	262.346	108.025	77.160	2
VI	262.346	108.025	77.160	2	262.346	108.025	77.160	2
VII	262.346	108.025	77.160	2	262.346	108.025	77.160	2
VIII	262.346	108.025	77.160	2	262.346	108.025	77.160	2
IX	262.346	108.025	77.160	2	262.346	108.025	77.160	2
X	262.346	108.025	77.160	2	262.346	108.025	77.160	2
XI	262.346	108.025	77.160	2	262.346	108.025	77.160	2
XII	262.346	108.025	77.160	2	262.346	108.025	77.160	2
УКУПНО	3.148.148	1.296.296	925.926	24	3.148.148	1.296.296	925.926	24
ПРОСЕК	262.346	108.025	77.160	2	262.346	108.025	77.160	2

7. КРЕДИТНА ЗАДУЖЕНОСТ

Укупно планирано кредитно задужење на дан 31.12.2025. године износи 742.391.170 динара. У току 2025. године планира се рефинансирање постојећих дугорочних и краткорочних кредита у укупном износу, а са стањем на дан 31.12.2024. године.

Детаљан преглед текућих кредита и планираног новог кредитног задужења приказан је у наредној табели.

Т-50: Кредитна задуженост

Кредитор	Назив кредита / Пројекта	Организована валута	Уговорени износ кредита	Гаранција државе ДУНЕ	Стање кредитне задужености у организационој валути на дан 31.12.2024. године	Стање кредитне задужености у динарима на дан 31.12.2024. године	Година поплаћена кредита	Рок отплате без периода почетка	Период почетка (Своје рјеш)	Датум прве отплате	Каматна стопа	Број отплата током једне године	Износ исцрпања		Стање кредитне задужености у организационој валути на дан 31.12.2025. године	Стање кредитне задужености у динарима на дан 31.12.2025. године
													Укупно главница	Укупно камата		
Игтеса	Дугорочни кредит	EUR	284.843	Не	5.016	587.909	2019	60 месеци	Нема	28.11.2019	1,17	12	5.016	1.008	0	0
Игтеса	Дугорочни кредит	EUR	127.070	Не	36.003	4.219.552	2021	60 месеци	Нема	24.6.2021	1,37	12	2.978.598	41.318	10.589	1.241.044
Игтеса	Дугорочни кредит	EUR	39.325	Не	32.771	3.840.757	2024	60 месеци	Нема	23.3.2024	7,04	12	921.783	236.077	24.906	2.918.974
Игтеса	Краткорочни кредит	РСД	20.000.000	Не	3.333.333	3.333.333	2024	12 месеци	Нема	23.3.2024	8,39	12	3.333.333	56.681	0	0
Игтеса	Краткорочни кредит	РСД	15.000.000	Не	0	0	2023	12 месеци	Нема	18.1.2024	8,41	12	0	0	0	0
Игтеса	Краткорочни кредит	РСД	40.500.000	Не	20.250.000	20.250.000	2024	12 месеци	Нема	13.7.2024	6,54	12	20.250.000	418.945	0	0
Игтеса	Дугорочни кредит	EUR	194.560	Не	0	0	2019	60 месеци	Нема	16.9.2019	1,23	12	0	0	0	0
Игтеса	Дугорочни кредит	EUR	85.036	Не	7.087	830.548	2020	60 месеци	Нема	13.7.2020	1,13	12	830.549	2.616	0	0
Игтеса	Дугорочни кредит	EUR	157.366	Не	23.684	2.766.384	2020	60 месеци	Нема	30.10.2020	1,09	12	2.766.384	14.971	0	0
Игтеса	Дугорочни кредит	EUR	93.557	Не	26.508	3.106.727	2021	60 месеци	Нема	5.6.2021	1,37	12	2.192.985	28.884	7.796	913.742
Игтеса	Дугорочни кредит	EUR	191.985	Не	105.591	12.375.318	2022	60 месеци	Нема	13.10.2022	2,46	12	4.500.128	253.668	67.194	7.875.196
Игтеса	Дугорочни кредит	EUR	85.421	Не	76.879	9.010.219	2024	60 месеци	Нема	22.7.2024	5,61	12	2.802.362	447.263	59.794	7.002.857
Игтеса	Краткорочни кредит	РСД	30.000.000	Не	7.500.000	7.500.000	2024	12 месеци	Нема	5.4.2024	8,39	12	7.500.000	108.208	0	0
Игтеса	Краткорочни кредит	РСД	20.000.000	Не	0	0	2023	12 месеци	Нема	18.12.2023	8,41	12	0	0	0	0
Игтеса	Дугорочни кредит	EUR	140.320	Не	14.032	1.644.550	2020	60 месеци	Нема	22.7.2020	1,12	12	1.644.553	6.502	0	0
Игтеса	Дугорочни кредит	EUR	93.775	Не	53.139	6.227.942	2022	60 месеци	Нема	28.11.2022	3,53	12	2.198.091	185.885	34.384	4.029.852
Игтеса	Дугорочни кредит	EUR	288.136	Не	288.136	34.000.000	2024	60 месеци	Нема	02.03.2025	5,41	12	7.316.796	1.656.388	235.311	27.578.449
Игтеса	Дугорочни кредит	EUR	72.743	Не	0	0	2019	60 месеци	Нема	9.9.2019	1,23	12	0	0	0	0
Игтеса	Дугорочни кредит	EUR	148.835	Не	14.876	1.743.502	2020	60 месеци	Нема	31.7.2020	1,14	12	1.743.502	5.993	0	0
Игтеса	Дугорочни кредит	EUR	89.297	Не	10.418	1.220.990	2020	60 месеци	Нема	17.8.2020	1,12	12	1.220.990	27.394	0	0
Игтеса	Дугорочни кредит	EUR	38.101	Не	5.715	669.798	2020	60 месеци	Нема	17.10.2020	1,10	12	669.798	3.396	0	0
Игтеса	Дугорочни кредит	EUR	57.414	Не	9.569	1.121.502	2020	60 месеци	Нема	30.11.2020	1,39	12	1.121.501	6.975	0	0
Игтеса	Дугорочни кредит	EUR	14.458	Не	2.651	310.671	2020	60 месеци	Нема	24.12.2020	1,39	12	310.671	2.431	0	0
Игтеса	Дугорочни кредит	EUR	153.101	Не	38.275	4.482.877	2021	60 месеци	Нема	5.4.2021	1,38	12	3.588.097	39.239	7.655	897.186
Игтеса	Дугорочни кредит	EUR	25.597	Не	21.757	2.549.975	2024	60 месеци	Нема	18.4.2024	7,04	12	600.001	156.489	16.638	1.949.974
Игтеса	Дугорочни кредит	EUR	17.326	Не	7.508	879.953	2022	60 месеци	Нема	18.11.2023	7,05	12	806.176	8.728	4.043	472.827
Игтеса	Дугорочни кредит	EUR	98.140	Не	75.241	8.818.244	2023	60 месеци	Нема	18.11.2023	7,05	12	2.300.406	482.514	55.613	6.517.838
Игтеса	Краткорочни кредит	РСД	15.000.000	Не	7.500.000	7.500.000	2024	12 месеци	Нема	13.7.2024	6,54	12	7.500.000	315.565	0	0
Игтеса	Дугорочни кредит	EUR	265.856	Не	212.685	24.926.641	2023	60 месеци	Нема	8.1.2024	7,08	12	6.231.660	1.513.759	159.513	18.694.981
Игтеса	Дугорочни кредит	EUR	55.301	Не	46.084	5.401.068	2024	60 месеци	Нема	22.2.2024	7,04	12	1.296.255	331.650	35.024	4.104.813
Игтеса	Дугорочни кредит	EUR	178.593	Не	17.860	2.093.137	2020	60 месеци	Нема	10.7.2020	1,30	12	2.093.137	7.381	0	0
Игтеса	Дугорочни кредит	EUR	135.859	Не	31.700	3.715.286	2021	60 месеци	Нема	4.3.2021	1,36	12	3.184.554	30.653	4.528	530.732
Игтеса	Краткорочни кредит	РСД	30.000.000	Не	0	0	2023	12 месеци	Нема	18.1.2024	8,41	12	0	0	0	0

Годишњи програм пословања Јавног предузећа „Србијинице“ за 2025. годину

Кредитор	Назив кредита / Пројекта	Оригинална валута	Уговорни износ кредита	Гаранција државе ДА/НЕ	Стање кредитне задужености у оригиналној валути на дан 31.12.2024. године	Стање кредитне задужености у динарима на дан 31.12.2024. године	Година поплачења кредита	Рок отплате без периода почаска	Период поплаче (Spice period)	Датум пре отплате	Кванта отплате	Број отплата током јаве године	Изнам издана		Стање кредитне задужености оригиналној валути на дан 31.12.2025. године	Стање кредитне задужености динарима на дан 31.12.2025. године
													Укупно главница	Укупно камата		
Импса	Краткорочни кредит	РСД	7.500.000	Не	1.875.000	1.875.000	2024	12 месеци	Нема	12.4.2024	8,39	12	1.875.000	30.918	0	0
Импса	Краткорочни кредит	РСД	10.000.000	Не	0	0	2024	12 месеци	Нема	18.12.2023	8,41	12	0	0	0	0
Импса	Дугорочни кредит	ЕУР	146.283	Не	14.621	1.713.381	2020	60 месеци	Нема	31.7.2020	1,14	12	1.713.381	5.801	0	0
Импса	Дугорочни кредит	ЕУР	170.083	Не	17.008	1.993.338	2020	60 месеци	Нема	30.7.2020	1,30	12	1.993.337	8.434	0	0
Импса	Дугорочни кредит	ЕУР	85.048	Не	11.340	1.329.012	2020	60 месеци	Нема	3.9.2020	1,12	12	1.329.011	5.574	0	0
Импса	Дугорочни кредит	ЕУР	109.724	Не	18.287	2.143.275	2020	60 месеци	Нема	30.11.2020	1,39	12	2.143.275	15.985	0	0
Импса	Дугорочни кредит	ЕУР	14.456	Не	2.891	338.823	2020	60 месеци	Нема	9.1.2021	1,38	12	338.826	2.611	0	0
Импса	Дугорочни кредит	ЕУР	20.000.000	Не	13.602	13.114.211	2024	12 месеци	Нема	21.10.2024	5,41	12	2.802.997	640.593	89.686	10.511.213
Импса	Дугорочни кредит	ЕУР	170.106	Не	9.999.999	9.999.999	2024	60 месеци	Нема	13.7.2024	6,54	12	9.999.999	206.866	0	0
Импса	Дугорочни кредит	ЕУР	288.136	Не	288.136	3.322.737	2020	60 месеци	Нема	12.11.2020	1,09	12	3.372.737	17.907	0	0
Импса	Дугорочни кредит	ЕУР	89.295	Не	8.930	1.046.368	2020	60 месеци	Нема	02.01.2025	5,41	12	7.316.796	1.656.388	235.311	27.378.449
Импса	Краткорочни кредит	РСД	5.000.000	Не	1.250.000	1.250.000	2024	12 месеци	Нема	10.7.2024	1,30	12	1.046.568	3.689	0	0
Импса	Краткорочни кредит	РСД	10.000.000	Не	5.000.000	5.000.000	2024	12 месеци	Нема	5.4.2024	8,39	12	1.250.000	18.035	0	0
Импса	Дугорочни кредит	ЕУР	212.560	Не	21.241	2.489.442	2020	60 месеци	Нема	13.7.2024	6,54	12	5.000.000	103.443	0	0
Импса	Дугорочни кредит	ЕУР	170.106	Не	48.193	5.648.210	2021	60 месеци	Нема	31.7.2020	1,14	12	2.489.441	8.613	0	0
Импса	Дугорочни кредит	ЕУР	157.012	Не	86.357	10.121.036	2022	60 месеци	Нема	17.6.2021	1,37	12	3.986.975	54.148	14.174	1.661.235
Импса	Дугорочни кредит	ЕУР	56.551	Не	0	0	2019	60 месеци	Нема	13.10.2022	2,46	12	3.680.366	185.654	54.954	6.440.660
Импса	Дугорочни кредит	ЕУР	84.765	Не	4.238	496.732	2020	60 месеци	Нема	7.10.2019	1,18	12	0	0	0	0
Импса	Дугорочни кредит	ЕУР	93.453	Не	14.038	1.642.924	2020	60 месеци	Нема	24.4.2020	1,14	12	496.733	1.370	0	0
Импса	Дугорочни кредит	ЕУР	366.409	Не	61.068	7.157.204	2020	60 месеци	Нема	22.10.2020	1,10	12	1.642.924	7.084	0	0
Импса	Дугорочни кредит	ЕУР	175.553	Не	49.740	5.829.519	2021	60 месеци	Нема	12.11.2020	1,09	12	7.157.204	37.717	0	0
Импса	Дугорочни кредит	ЕУР	214.667	Не	126.689	14.847.939	2022	12 месеци	Нема	14.6.2021	1,27	12	4.111.972	55.407	14.629	1.714.547
Импса	Краткорочни кредит	РСД	10.000.000	Не	1.666.667	1.666.667	2024	12 месеци	Нема	01.12.2022	3,23	12	4.949.304	435.008	84.459	9.898.635
Импса	Краткорочни кредит	РСД	20.000.000	Не	0	0	2023	12 месеци	Нема	09.03.2024	8,39	12	1.666.667	20.611	0	0
Импса	Краткорочни кредит	РСД	10.000.000	Не	5.833.333	5.833.333	2024	12 месеци	Нема	18.01.2024	8,41	12	0	0	0	0
Импса	Дугорочни кредит	ЕУР	127.598	Не	10.595	1.241.784	2020	60 месеци	Нема	19.08.2024	6,54	12	5.833.333	142.072	0	0
Импса	Дугорочни кредит	ЕУР	101.634	Не	6.775	794.075	2020	60 месеци	Нема	31.7.2020	1,14	12	1.341.785	3.868	0	0
Импса	Дугорочни кредит	ЕУР	89.300	Не	11.907	1.395.480	2020	60 месеци	Нема	29.7.2020	1,23	12	794.075	2.655	0	0
Импса	Дугорочни кредит	ЕУР	167.767	Не	22.869	2.621.662	2020	60 месеци	Нема	3.9.2020	1,12	12	1.395.481	5.856	0	0
Импса	Дугорочни кредит	ЕУР	182.536	Не	42.592	4.991.753	2021	60 месеци	Нема	21.9.2020	1,43	12	2.621.662	16.123	0	0
Импса	Дугорочни кредит	ЕУР	84.797	Не	46.638	5.466.013	2022	60 месеци	Нема	5.3.2021	1,36	12	4.278.649	42.728	6.085	713.105
Импса	Дугорочни кредит	ЕУР	174.913	Не	148.676	17.424.851	2024	60 месеци	Нема	14.10.2022	2,46	12	1.987.637	112.159	29.679	3.478.376
										18.4.2024	7,04	12	4.099.965	1.068.326	113.694	13.304.885

Годишњи извјештај пословања Јавног предузећа „Србијаземље“ за 2025. годину

Кредитор	Назив кредита / Пројекта	Оригинална валута	Уговорени износ кредита	Гаранција државе ДА/НЕ	Стање кредитне задужености у организационој валути на дан 31.12.2024. године	Стање кредитне задужености у ликвидирању на дан 31.12.2024. године	Година новачкења кредита	Рок отплате без исплата почета	Периодичност (Букс рејтинг)	Датум прве отплате	Каматна стопа	Број отплата током године	План плаћања		Стање кредитне задужености у организационој валути на дан 31.12.2025. године	Стање кредитне задужености у ликвидирању на дан 31.12.2025. године
													Укупно главница	Укупно камата		
Интеса	Дугорочни кредит	EUR	170.679	Не	130.854	15.336.065	2023	60 месеци	Нема	18.11.2023	7,05	12	4.000.716	951.964	96.718	11.335.330
Интеса	Краткорочни кредит	РСД	5.000.000	Не	2.500.000	2.500.000	2024	12 месеци	Нема	13.7.2024	6,54	12	2.500.000	52.022	0	0
Интеса	Дугорочни кредит	EUR	71.031	Не	0	0	2019	60 месеци	Нема	16.9.2019	1,23	12	0	0	0	0
Интеса	Краткорочни кредит	РСД	20.000.000	Не	5.000.000	5.000.000	2024	12 месеци	Нема	5.4.2024	8,39	12	5.000.000	72.129	0	0
Интеса	Дугорочни кредит	РСД	7.000.000	Не	3.500.000	3.500.000	2024	12 месеци	Нема	13.7.2024	6,54	12	3.500.000	72.410	0	0
Интеса	Дугорочни кредит	EUR	96.091	Не	9.609	1.126.203	2020	60 месеци	Нема	22.7.2020	1,12	12	1.126.206	4.451	0	0
Интеса	Дугорочни кредит	EUR	61.145	Не	5.095	597.174	2020	60 месеци	Нема	15.6.2020	1,33	12	597.173	1.941	0	0
Интеса	Дугорочни кредит	EUR	163.107	Не	33.021	3.870.165	2020	60 месеци	Нема	9.1.2021	1,38	12	3.870.105	29.834	0	0
Интеса	Краткорочни кредит	РСД	15.000.000	Не	7.500.000	7.500.000	2024	12 месеци	Нема	13.7.2024	6,54	12	7.500.000	155.165	0	0
Интеса	Дугорочни кредит	EUR	235.432	Не	204.345	23.949.263	2023	61 месеци	Нема	8.1.2024	7,08	12	5.987.312	1.454.395	153.259	17.961.951
Интеса	Дугорочни кредит	EUR	192.560	Не	54.555	6.395.794	2021	60 месеци	Нема	17.6.2021	1,37	12	4.513.250	61.442	16.046	1.880.544
Интеса	Дугорочни кредит	EUR	102.288	Не	56.239	6.593.507	2022	60 месеци	Нема	13.10.2022	2,46	12	2.397.631	135.143	35.803	4.195.876
Интеса	Дугорочни кредит	EUR	44.221	Не	37.588	4.402.288	2024	60 месеци	Нема	6.4.2024	7,04	12	1.036.545	2.287	28.744	3.368.743
Интеса	Дугорочни кредит	EUR	51.133	Не	43.462	5.095.690	2024	60 месеци	Нема	18.4.2024	7,04	12	1.198.320	2.667	33.235	3.895.170
Интеса	Краткорочни кредит	РСД	20.000.000	Не	1.666.667	1.666.667	2024	12 месеци	Нема	22.2.2024	8,39	12	1.666.667	26.500	0	0
Интеса	Краткорочни кредит	РСД	20.000.000	Не	10.000.000	10.000.000	2024	12 месеци	Нема	13.7.2024	6,54	12	10.000.000	206.866	0	0
Напољовина	Дугорочни кредит	EUR	3.942.590	Не	0	0	2025	60 месеци	Нема	1.9.2025	5,41	4	27.073.422	8.150.336	3.711.554	434.994.129
Напољовина	Среднорочни кредит	РСД	120.000.000	Не	0	0	2025	36 месеци	Нема	1.8.2025	6,54	5	15.296.149	3.104.176	893.378	104.703.851
Напољовина	Краткорочни кредит	РСД	590.078.430	Не	0	0	2025	12 месеци	Нема	1.1.2025	6,54	12	590.078.430	21.111.808	0	0
Укупно кредитно задужење						439.656.801							870.623.238	46.602.202		742.391.170
од чега за инвестиције						94.374.999										104.703.851
од чега за капиталне пројекте						345.281.802										637.687.319

8. ПЛАНИРАНЕ НАБАВКЕ

8.1. ПЛАНИРАНА ФИНАНСИЈСКА СРЕДСТВА ЗА НАБАВКУ ДОБАРА, УСЛУГА И РАДОВА ЗА ОБАВЉАЊЕ ДЕЛАТНОСТИ

У складу са финансијским планом за 2025. годину, Предузеће је предвидело финансијска средства за набавку добара у износу од 1.904.573.967 динара, за набавку услуга у износу од 4.426.874.018 динара, као и 613.195.061 динар за набавку радова, што укупно износи 6.944.643.046 динара.

Планирана финансијска средства за набавку добара груписана су у складу са потребама Предузећа и сврсисходности набавке. Основни материјал за израду односи се на добра за обављање делатности (семе, садни материјал и репроматеријал; храна и додаци за дивљач као и лекови и средства опште намене за дивљач). Планирана вредност средстава за набавку по овом основу је мања од вредности основног материјала утрошеног 2024. године, а због неутрошених залиха основног материјала.

Радна и заштитна опрема и одећа планирана је у складу са „Одлуком о средствима и опреми за личну заштиту на раду, радној и службеној одећи и опреми“ и односи се на набавку неопходних средстава и опреме за личну и колективну заштиту.

Друга потрошна добра односе се на добра чија се набавка спроводи више од једном годишње, у складу са потребама Предузећа, а служе за обављање делатности (канцеларијски материјал, алат и инвентар, електроматеријал и др.). Вредност планираних средстава у ове намене за наредну годину су незнатно увећана на свим позицијама, а у складу са пројектованом инфлацијом.

Одржавање постојеће механизације, средства за набавку резервних делова, као и средства за гуме и пнеуматике и средства за утрошене нафтне деривате планирана су сходно потребама Предузећа, а у складу са кретањем цена на тржишту.

Утрошена енергија (електрична, топлотна и др.) такође је планирана у складу са реалним трошковима Предузећа као и кретању цена енергената које су мање у односу на прошлу годину.

Планирана финансијска средства за грађевински материјал за изградњу путева и грађевинских објеката су већа у односу на протеклу годину због већег планираног обима радова за који ће се овај материјал утрошити.

Планирана финансијска средства за набавку добара односе се једним делом и на набавку механизације и возила. Такође, односи се на набавку канцеларијске опреме, опреме за објекте, радионице, као и остале опреме неопходне за несметано обављање процеса рада Предузећа.

Средства за набавку услуга једним делом се односе на биолошке инвестиције усмерене на обнављање, негу, заштиту, оснивање и уређивање шума, на средства намењена за расадничку производњу. Такође, односе се на одржавање и унапређење постојећих софтверских решења, као и на развојне пројекте (у функцији развоја Предузећа).

Финансијске, банкарске и услуге ревизије планиране су у већем износу у односу на процену реализације за текућу годину, обухватиле су износе камате за краткорочна кредитна задужења за одржавање ликвидности Предузећа, као и камате на дугорочне кредите који ће се користити за набавку механизације, а која је потребна за несметано обављање процеса производње у Предузећу.

Планирана финансијска средства за набавку услуга највећим делом се односе на услуге на изради учинака (коришћење, гајење и нега шума) које чине 72% укупних средстава за набавку услуга, што је у директној вези са производним планом Предузећа.

Планиране услуге истраживања и развоја се односе на Научно-истраживачке пројекте у заштићеним подручјима (флора, фауна, гљиве).

Издавачке, штампарске услуге и рекламне услуге планиране су у већем износу у односу на планиране и реализоване у 2024. години у складу са потребама промовисања Предузећа.

Правне, архитектонске и инжењерске услуге планиране су у складу са потребама Предузећа.

Планиране услуге одржавања и поправке, софтверске и друге услуге односе се на одржавање пословног информационог система, одржавање путева, одржавање противпожарних пруга, као и изградњу и одржавање осталих шумских комуникација са акцентом на спречавање негативних ефеката климатских промена. Такође, односи се на одржавање и поправку механизације и директно зависе од непредвиђених кварова који се дешавају услед повећаног коришћења и експлоатисања исте, а у циљу обављања делатности. Један део ових трошкова односи се и на накнаде по уговору о привременим и

повременим пословима а због недостатка потребног броја стално запослених радника у 2025. години који ће радити на теренским пословима на уређивању шума, као и у циљу реализације планираног санационог плана уз административну линију пословања са КиМ на пословима израде и одржавања шумских путева и влака. Такође, део планираних трошкова односи се на услуге које ће се обављати у оквиру заштићених подручја на уређењима значајних локација, којима управља ЈП „Србијашуме“, а које се финансирају из накнада од заштићених подручја, као и на трошкове који се односе на услуге снимања и емитовања едукативно развојних филмова и услуге оперативног лизинга.

Планиране услуге превоза су у складу са потребама Предузећа и у складу са кретањем цена на тржишту.

Телекомуникационе услуге за 2025. годину планиране су у складу са реалним трошковима Предузећа а у складу са кретањем цена на тржишту.

Услуге хотела и ресторана планиране у складу са реалним потребама Предузећа као и у складу са кретањем цена на тржишту.

Услуге образовања, здравствене и социјалне услуге и услуге у области културе и спорта су на приближно истом нивоу као и 2024. године.

Планирана финансијска средства за радове који се односе на планирана финансијска средства за набавку услуга на изградњи, реконструкцији и санацији шумских камионских путева и мостова (пропушта), израду пројектне документације су мања, а због повећаног учешћа сопствене механизације у реализацији ових радова.

Средства за набавку радова за грађевинске објекте и већа су у односу на обим планираних инвестиција у претходној години и односе се на завршетак започетих инвестија претходних година, као и реконструкцију објеката у власништву Предузећа и у складу су са пројектном документацијом.

У наредној табели приказан је преглед планираних финансијских средстава за набавку добра, услуга и радова.

Т-51: Планирана финансијска средства за набавку добара, услуга и радова

Редни број	ПОЗИЦИЈА	Реализација (проценте) у 2024. години	План 01.01-31.03.2025.	План 01.01-30.06.2025.	План 01.01-30.09.2025.	План 01.01-31.12.2025.	У динарима	
							Услуге	Радови
Добра								
1	Основни материјал за израду	135.770,124	37.505,722	66.318,751	92.797,397	123.136,629		
2	Радна и заштитна одећа и опрема	47.071,713	1.953,135	24.015,231	35.878,613	49.549,172		
3	Друга потрошна добра	201.497,866	41.004,233	112.110,589	173.727,235	207.228,789		
4	Феверини делови	170.563,000	36.725,000	87.406,000	144.417,000	179.540,000		
5	Гуме и инеуматици	45.588,906	8.728,213	20.490,108	36.865,254	47.988,322		
6	Утрошени нафтни деривати (горива и мазила)	528.622,018	122.363,995	268.730,738	423.108,689	556.940,193		
7	Утрошена енергија (електрична, топлотна и др.)	102.369,452	28.120,710	53.502,100	79.973,411	107.757,318		
8	Грађевински материјал за изградњу путева и грађ. објеката (инсоградња)	25.031,018	997,355	11.860,615	24.615,940	26.350,545		
9	Механизација, возила, прикључци за машине и сл.	369.852,320	8.385,350	131.295,950	317.334,250	417.085,600		
10	Опрема (Канцеларијска, опрема за објекте, радионице, ловачка и риболовљарска, рачунари и рачунарска опрема...)	180.147,680	27.951,770	114.787,113	173.927,726	188.997,401		
	УКУПНО ДОБРА:	1.806.516,097	313.735,487	890.517,195	1.502.645,514	1.904.573,967		
Услуге								
1	Бюрошке инвестиције	342.161,874	47.285,183	134.731,048	233.775,758	360.170,394		
2	Развојни пројекти (у функцији развоја предузећа)	9.405,000	3.700,000	6.300,000	8.700,000	9.900,000		
3	Финансијске, банкарске и услуге реализације	83.928,426	45.275,400	69.889,084	168.845,161	191.387,897		
4	Услуге на гађењу, коришћењу и заштити шума	3.015,429,568	636.136,653	1.544.195,864	2.461.493,620	3.171.723,154		
5	Услуге истраживања и развоја, укључујући отпака, санитарне услуге и средње услуге	78.364,186	15.467,777	46.046,314	68.754,760	80.988,617		
6	Издавачке и штампарске и рекламне услуге	36.010,458	8.050,500	19.331,362	27.033,977	43.405,745		
7	Правне, архитектонске услуге, инжењерске услуге и др.	18.582,951	4.570,250	10.325,500	14.865,751	19.361,002		
8	Услуге одржавања и поправке, софтверске и друге услуге	440.888,156	84.226,137	243.240,557	372.120,497	461.292,795		
9	Услуге превоза	8.531,000	1.475,000	3.460,000	6.595,000	8.980,000		
10	Телекомуникационе услуге	49.756,065	12.934,972	26.039,153	39.281,235	52.374,805		
11	Услуге хотела и ресторана	9.437,328	1.763,757	4.892,515	7.905,272	9.934,029		
12	Услуге образовања, здравствене и социјалне услуге и услуге у области културе и спорта	20.097,801	3.013,690	10.444,219	17.438,900	21.155,580		
	УКУПНО УСЛУГЕ:	4.114.592,813	864.099,319	2.118.895,614	3.426.810,130	4.430.874,018		
Радови								
1	Путеви	355.344,645	2.758,470	83.941,633	225.041,155	258.934,802		
2	Грађевински објекти - изградња, реконструкција, доградња, адаптација, санација и инвестиционо одржавање	221.000,000	8.232,500	182.201,259	344.867,759	354.260,259		
	УКУПНО РАДОВИ:	576.344,645	10.990,970	266.142,892	569.908,914	613.195,061		
	УКУПНО - ДОБРА + УСЛУГЕ+РАДОВИ	6.497.453,555	1.188.825,771	3.275.555,700	5.499.364,559	6.948.643,046		

У складу са смерницама за израду Годишњег програма пословања за 2025. годину, тачка 8, алинеја 3, даје се преглед планиране набавке службених возила.

T-52: План набавке возила за 2025. годину

Р.б	Планирана набавка возила (тип возила, карактеристике)	Процењена вредност набавке у динарима
1	Путничка возила - 2 комада	6.000.000
2	Теренска возила - 52 комада	145.400.000
УКУПНА ПРОЦЕЊЕНА ВРЕДНОСТ НАБАВКИ		151.400.000

Службена возила од три до пет година старости, без већих улагања, испуњавају услове техничке исправности. После пете године употребе истих, трошкови одржавања су велики. Интензитет експлоатације ових возила је велики услед пређене километраже, радних сати, временских услова, квалитета шумских путева, оптерећења и др. Како су возила које је потребно заменити старија од пет година, а ради безбедности свих учесника у саобраћају и смањења трошкова одржавања, неопходно је ова возила на време заменити новим.

Када су у питању теренска возила, потребно је нагласити да се ова возила користе за послове надзора и контроле, за послове заштите шума од ловокрађе и шумокрађе, за контролу промета дрвних сортимената из државних и приватних шума, за део послова који се спроводе у заштићеним подручјима, за послове превентивне заштите шума од пожара, за стручно-саветодавне послове у приватним шумама, за послове уређивања шума и за многе друге теренске послове. Користе се и као путничка возила за комуникацију између шумских управа, шумских газдинстава, делова Предузећа и Генералне дирекције. То су разлози да се планира набавка ова 52 возила.

9. ПЛАН ИНВЕСТИЦИЈА

У плану за 2025. годину укупно су планирана инвестициона улагања по врстама радова у вредности од 2.559.721.000 динара, и то:

Биолошке инвестиције – Једну од основних мисија Предузећа представља очување, заштита и унапређење стања шума, коришћење свих потенцијала шума и њихових функција и подизање нових шума у циљу достизања оптималне шумовитости. Обим биолошких инвестиција одређен је основним планским документима (Плановима развоја шумских подручја и Основама газдовања шумама).

Предузеће ће у 2025. години континуирано радити на достизању циљева који су зацртани плановима, а у смислу достизања планираног нивоа радова који се сматрају биолошким инвестицијама. Обим радова делимично је условљен средствима која Предузеће обезбеђује учествовањем на Конкурсу за доделу средстава по годишњем програму коришћења средстава Управе за шуме. Средства Управе за шуме Предузеће ће користити за: подизање степена шумовитости пошумљавањем; унапређивање стања шумских засада; превођење изданаčkih шума у виши узгојни облик; производњу шумског репродуктивног материјала; заштиту шума; негу и обнављање природних састојина; изградњу, реконструкцију и одржавање шумско-камионских путева; санацију површина оштећених дејством природних непогода; израду и реализацију развојних планова у шумарству.

Планиране биолошке инвестиције (обнављање и нега шума, оснивање нових шума, заштита шума, планирање газдовања шумама, уређивање и семенско-расадничка производња) у 2025. години износе 914.762.000 динара и, сходно повећању обима радова, у наредном периоду повећава се и обим инвестиција.

Шумско-камионски путеви – У 2025. години Предузеће ће одржавати достигнуту динамику изградње шумско-камионских путева, уз истовремену реконструкцију и санацију приоритетних путних праваца. Улагања у изградњу, реконструкцију и санацију путне инфраструктуре условљена су средствима која Предузеће обезбеђује учествовањем на Конкурсу за доделу средстава по годишњем програму коришћења средстава Управе за шуме.

Укупно планиране инвестиције на шумско-камионским путевима за 2025. годину износе 616.932.000 динара.

Механизација и опрема – Улагања у иновирање механизације и опреме за радове у шумарству је основно опредељење Предузећа. Предузеће планира да ће у 2025. години у области механизације и опреме инвестирати укупно 632.433.000 динара.

Грађевински објекти – Предузеће располаже пословним простором од око 110.000 m² који чине зграде шумских газдинстава, зграде шумских управа, шумарске куће, ловачке куће и објекти за одмор и рекреацију. Предузеће чини изузетне напоре како би обезбедило минимум услова кроз реконструкцију и адаптацију објеката за чијим коришћењем постоји потреба. Инвестиционе активности, које је Предузеће у могућности да изведе, ограничене су лимитираним средствима која је могуће издвојити из редовног пословања за ове сврхе.

Предузеће ће у 2025. години предузимати активности на идентификацији, класификацији и одређивању приоритета радова на одржавању, адаптацији и реконструкцији постојећих објеката.

Укупна вредност инвестиционих радова на грађевинским објектима планирана је у вредности од 385.695.000 динара. Разлог за повећано улагање у инвестиције су активности из 2024. године које су подразумевале израду пројектно-техничке документације за радове који ће се изводити у 2025. годину, попут реконструкције крова зграде Генералне Дирекције и наставак реализације започетих пројеката у 2024. години завршних радова на згради шумарске куће „ Велики Јастребац“. Поред тога, у 2025. години планиране су нове инвестиције које ће се финансирати из Буџета РС, преко конкурса Управе за шуме.

Развојни пројекти – Пројекти имају за циљ успешнији развој шумарске привреде, нарочито приликом производње шумског садног материјала (што је један од стратешких и приоритетних задатака у шумарству), унапређење стања шумских екосистема и подизање шумовитости Републике Србије у наредном периоду. Јавно предузеће „Србијашуме“ је директан корисник резултата истраживања.

Развојни пројекти ће бити покренути или подржани када се процени да су њихови резултати јасни и практично примењиви и у функцији развоја Предузећа или заштите и унапређења шума.

Укупно планирана вредност инвестиција у развојне пројекте износи 9.900.000 динара.

У наредној табели приказан је план и динамика инвестиционих улагања у 2025. години.

T-53: План инвестиционих улагања-извори финансирања

у 000 динара

Редни број	Назив инвестиције	Година почетка финансирања пројекта	Година завршетка финансирања пројекта	Укупна вредност пројекта	Промена реализације закључно са 31.12.2024. године	Структура финансирања	Износ према извору финансирања	План 2025. године			
								План 01.01.-31.03.2025.	План 01.01.-30.06.2025.	План 01.01.-30.09.2025.	План 01.01.-31.12.2025.
1	Биолошке инвестиције	2025	2025	914.762	744.465	Сопствена средства	743.389	93.545	320.365	507.275	743.389
						Средства Буџета	171.372	7.767	45.545	68.463	171.372
2	Шумско-кампилски путеви	2025	2025	616.932	560.000	Укупно:	914.762	101.312	365.910	575.738	914.762
						Сопствена средства	241.819	2.350	98.488	212.550	241.819
						Средства Буџета	369.113	2.603	134.955	331.924	369.113
						Наполада за коришћење ЗП	6.000	1.250	2.700	4.350	6.000
						Укупно:	616.932	6.203	236.143	548.825	616.932
						Сопствена средства	286.451	28.168	112.397	243.629	286.451
3	Опrema и механизација	2025	2025	632.433	550.000	Позајмиљена средства	229.972	5.511	90.269	181.606	229.972
						Средства Буџета	14.512	2.521	3.731	10.812	14.512
						Наполада за коришћење ЗП	101.498	1.134	51.547	79.831	101.498
						Укупно:	632.433	37.334	257.944	515.878	632.433
						Сопствена средства	267.876	5.571	127.589	256.747	267.876
						Средства Буџета	56.985	829	27.481	47.739	56.985
4	Грађевински објекти	2025	2025	385.695	230.000	Наполада за коришћење ЗП	60.834	1.833	31.182	49.511	60.834
						Укупно:	385.695	8.233	186.252	353.997	385.695
						Сопствена средства	8.100	2.500	4.500	6.900	8.100
						Средства Буџета	1.200	1.200	1.200	1.200	1.200
5	Развојни пројекти	2025	2025	9.900	15.350	Наполада за коришћење ЗП	600		600	600	600
						Укупно:	9.900	3.700	6.300	8.700	9.900
Укупно инвестиције							2.559.721	156.782	1.052.549	2.003.138	2.559.721

10. КРИТЕРИЈУМИ ЗА КОРИШЋЕЊЕ СРЕДСТАВА ЗА ПОСЕБНЕ НАМЕНЕ

У складу са текстом Смерница за 2025. годину, тачка 10, и прилог 17, средства за посебне намене планирана су највише до нивоа планираних средстава за 2024. годину и износе 27.105.418 динара.

T-54: Средства за посебне намене

Редни број	Позиција	План 2024. година	Реализација (процена) 2024. година	у динарима			
				План 01.01-31.03.2025.	План 01.01-30.06.2025.	План 01.01-30.09.2025.	План 01.01-31.12.2025.
1.	Спонзорство	2.000.000	2.000.000	500.000	1.000.000	1.500.000	2.000.000
2.	Донације	2.300.000	2.300.000	575.000	1.150.000	1.725.000	2.300.000
3.	Хуманитарне активности	2.000.000	2.000.000	500.000	1.000.000	1.500.000	2.000.000
4.	Спортске активности	5.061.091	5.061.091	350.000	700.000	4.700.000	5.061.091
5.	Репрезентација	9.244.327	9.244.327	2.087.546	4.598.614	6.912.635	9.244.327
6.	Реклама и пропаганда	6.500.000	6.500.000	300.000	600.000	900.000	6.500.000
7.	Остало						



Председник Надзорног одбора
Јавног предузећа за газдовање шумама „Србијашуме“

Милош Срећковић, дипл. правник

Табела 1. Преглед путних праваца првог приоритета за одржавање у плану за 2025. годину

РБ.	Назив ШУ	Назив ГЈ	Назив путног правца	јм	количина
1	ШУ Кучево	Железник	Оташу Мње	km	1,41
2	ШУ Кучево	Железник	Оташу Пасињава	km	1,35
3	ШУ Кучево	Железник	Железник - Краку Фрас	km	4,00
4	ШУ Кучево	Железник	Железник - Бигер	km	7,50
5	ШУ Кучево	Железник	Бигер - Три Пољане	km	2,53
6	ШУ Кучево	Пек-Гложана-Комша	Бела река - Марков поток	km	1,80
7	ШУ Мајданпек	Ујевац	Ујевац	km	3,00
8	ШУ Мајданпек	Ујевац	Чекпј Ујевац	km	2,00
9	ШУ Мајданпек	Тодорова река	Константин поток	km	1,80
10	ШУ Мајданпек	Тодорова река	Тодорова река	km	1,50
11	ШУ Мајданпек	Равна река I	Шашка река - Кулеа Капије	km	1,50
12	ШУ Жагубица	Мали Камен	Жагубица-Бук - Бељаница	km	10,50
13	ШУ Жагубица	Бељаница	Суви До-Стенак-Пољашак	km	7,60
14	ШУ Бољевац	Беле воде	ГАЈИНА МЛАКА	km	1,70
15	ШУ Бољевац	Боговина I	ТАЈСКИ ПОТОК	km	1,00
16	ШУ Бољевац	Честобрадница	СУВАЈА-СТРУГАРА-КРИВИ ВИР	km	9,50
17	ШУ Бољевац	Честобрадница	ЛУДИ ВИР	km	1,75
18	ШУ Бољевац	Честобрадница	НЕШЦИНА ИГРАЧА-СУВАЈА	km	0,66
19	ШУ Бољевац	Честобрадница	СРЕДЊА КОСА	km	0,81
20	ШУ Бољевац	Честобрадница	ГЊАЦИН ПОТОК	km	1,40
21	ШУ Бољевац	Честобрадница	ЧЕСТОВРОДИЦА-ПУТ КРОЗ 66.ТО ОД	km	0,85
22	ШУ Бољевац	Гарн-Велики Врх	ГАРСКА РЕКА	km	2,56
23	ШУ Бољевац	Јужни Кучај II	СТРАЖА-БРЕЗОВИЦА	km	23,50
24	ШУ Бољевац	Јужни Кучај II	КОПРИВИНО БРДО	km	1,60
25	ШУ Бор	Малички I	ПОДГОРАЦ-МАЛИНИК	km	6,00
26	ШУ Бор	Дубашница	ПУТ КА 36 И 38 ОД	km	2,00
27	ШУ Бор	Злотске шуме	СЛАВИШИНА КОЛИБА-СПАРТУРА	km	2,00
28	ШУ Бор	Злотске шуме	СЛАВИШИНА КОЛИБА-СПАРТУРА ДЕСНИ КРАК	km	2,70
29	ШУ Бор	Црни Врх-Купиново	ЦРВЕНА	km	3,80
30	ШУ Бор	Црни Врх-Купиново	ФРАНЦУСКЕ БАРАКЕ-КРУШКА	km	1,10
31	ШУ Бор	Црни Врх-Купиново	ЦРНИ ВРХ	km	3,00
32	ШУ Бор	Боговина II	КРОЗ 44, 42, 43, 40	km	0,50
33	ШУ Бор	Боговина II	КОТА 930-КУПАЛЧИНА	km	1,30
34	ШУ Кладово	Цветановац	ДОБРА ВОДА-МИХАЈЛОВ ПОНОР-РАВНА РЕКА	km	3,85
35	ШУ Кладово	Цветановац	ПУТ ЗА МАЛЕШКО КОРИТО	km	2,00
36	ШУ Кладово	Цветановац	ПУТ КРОЗ 62, 63	km	1,60
37	ШУ Кладово	Цветановац	МИХАЈЛОВ ПОНОР-ГЈ ЦВЕТАНОВАЦ ОД 57	km	0,50
38	ШУ Кладово	Цветановац	ГЛАВИЦА-МАЛИ ВИС	km	1,50
39	ШУ Кладово	Цветановац	ПУТ КРОЗ 64 И 65	km	2,60
40	ШУ Кладово	Цветановац	ЦВЕТАНОВАЦ-МИХАЈЛОВ ПОНОР	km	0,50
41	ШУ Кладово	Цветановац	МАЈСОРСКЕ БАРЕ-ЧОКА ПРЉИТЕ	km	1,50
42	ШУ Књажевац	Бабини Зуб- Орлов камен	ГАБРОВНИЦА-КРСТ-СВИЂАРИЦЕ	km	18,00
43	ШУ Књажевац	Расовацни камен	РАДИЧЕВАЦ-ЉУН	km	13,50
44	ШУ Неготин	Дели Јован II	СТЕВАНСКЕ ЛИВАДЕ-РЕЛЕЈ	km	3,10
45	ШУ Неготин	Дели Јован II	ПОПОВИЦА-МАЛА ГЛАВИЦА	km	4,45
46	ШУ Неготин	Дели Јован II	МОКРАЊЕ-АЛИЈА	km	2,00
47	ШУ Неготин	Дели Јован II	КРСТАНИЧКЕ ЛИВАДЕ - МАЛА ГЛАВИЦА	km	1,95
48	ШУ Зајечар	Шашка-Студена-Сел. река	МАНАСТИР СУВОДОЛ-КРОМПИРИЦА-ГОРУНОВАЦ	km	14,30
49	ШУ Зајечар	Шашка-Студена-Сел. река	ДУГИН ДЕЛ	km	2,50
50	ШУ Зајечар	Вршка чука-Баба Јона-Трећи врх	ПЛАНИНИЦА-ДУБРАВА	km	2,82
51	ШУ Д.Милановац	Мироч	КРАКУ БЕЛЧ	km	2,27
52	ШУ Д.Милановац	Мироч	КРАКУ ШЕРПЕ	km	1,40
53	ШУ Д.Милановац	Дели Јован I	ЛУКА-ДЕЛИ ЈОВАН	km	0,85
54	ШУ Д.Милановац	Црни Врх II	ЦИГАНСКО ГРОБЉЕ-ВЕЛИКИ ПОНОР-ЗМИЊА	km	4,31
55	ШУ Д.Милановац	Црни Врх II	ПУТ КРОЗ 17, 18	km	0,98
56	ШУ Деспотовац	Јелова коса	Бурдељски поток	km	2,51
57	ШУ Деспотовац	Јелова коса	Ресава - Кулски поток	km	1,31
58	ШУ Ђуприја	Валакуци - Некудово	Саставци - Некудово	km	3,00
59	ШУ Ђуприја	Барбушина	Саставци - Зграда Барбушина	km	3,00
60	ШУ Ђуприја	Троглан баре	Пасуљанске ливаде - Трећа рампа	km	1,50
61	ШУ Ђуприја	Троглан баре	Трећа рампа - Трогланско брдо	km	1,50
62	ШУ Ђуприја	Јабланичке шуме	Грличина хриштина - Булина бара - Јабланица	km	0,50
63	ШУ Ђуприја	Јабланичке шуме	Јабланица - Топољар	km	0,50
64	ШУ Параћин	Јаворак	Мала Брезовица - Копривно брдо	km	0,70
65	ШУ Параћин	Јаворак	Прелетка - Јасенак	km	1,00

РБ.	Назив ШУ	Назив ГЈ	Назив путног притока	јм	количина
66	ШУ Параћин	Јаворак	Маркова бара - Грошан баре	km	1,00
67	ШУ Параћин	Игриште - Текућа бара	Пештерац - Шеварита бара - Игриште	km	1,00
68	ШУ Параћин	Игриште - Текућа бара	Игриште - Иванштина	km	0,90
69	ШУ Параћин	Игриште - Текућа бара	Папратна - Текућа бара - Маркова бара	km	1,50
70	ШУ Параћин	Игриште - Текућа бара	Машина бара	km	0,40
71	ШУ Параћин	Буљанско - Забрешке шуме	Пресека - Валоба	km	2,30
72	ШУ Јагодина	Јужар I	Беоцић - Змајевица	km	6,53
73	ШУ Јагодина	Јужар I	Шумска кућа Змајевица - Буковца	km	3,25
74	ШУ Јагодина	Јужар I	Градски поток - Бакарни кладенац	km	3,86
75	ШУ Јагодина	Јужар I	Градски поток - Саставци	km	1,92
76	ШУ Јагодина	Јужар I	Саставци - Глувачки поток	km	6,08
77	ШУ Јагодина	Јужар II	Пут за Никољин кладенац	km	1,50
78	ШУ Јагодина	Јужар II	Мајур - Добра вода	km	3,80
79	ШУ Јагодина	Леван шума - Царина	Црнче - Бели извор	km	4,50
80	ШУ Крагујевац	Бењаја	Шумска кућа - Бели камен	km	6,00
81	ШУ Крагујевац	Бењаја	Стар шум кућа - Лисин лаз	km	1,10
82	ШУ Крагујевац	Бењаја	Стара шум кућа - Врлетница	km	1,95
83	ШУ Крагујевац	Г.Л.Ј. шуме	Лугарница - Хаатови	km	1,00
84	ШУ Крагујевац	Букуља	25 од. - Зимовник	km	2,00
85	ШУ Крагујевац	Јењевац I	Прилазни пут до 5. од	km	0,92
86	ШУ Крагујевац	Букуља	Топ - Марковића крај	km	4,00
87	ШУ Крагујевац	Котленик	Гушанке - Васиљева башта	km	2,90
88	ШУ Крагујевац	Котленик	Вел. Ливаде - Крушка - Буковити до	km	5,50
89	ШУ Крагујевац	Рудник I	Бијелић - Милодузова боровина	km	2,00
90	ШУ Крагујевац	Рудник I	Јарменовачка река - Ђуричина коса - Јарменовачка река - Ђуричина коса	km	2,00
91	ШУ Крагујевац	Рудник I	8. од. - 12. од	km	1,20
92	ШУ Г. Милановац	Рудник II	Суви грм - Урошевница коса	km	2,50
93	ШУ Г. Милановац	Рудник II	55. од. - 57. од	km	3,50
94	ШУ Г. Милановац	Рајац-Острвица	Округлај - Лалинци	km	4,00
95	ШУ Г. Милановац	Рајац-Острвица	Дугачка - Велика коса	km	1,50
96	ШУ Г. Милановац	Јењевац II	Железничка станица(М.Зворник)-Вољевца	km	7,00
97	ШУ Мали Зворник	Гучево	Петениште	km	1,00
98	ШУ Мали Зворник	Торничка Бобија	Бошковац-Металка	km	1,70
99	ШУ Мали Зворник	Западна Борања	Железничка станица(М.Зворник)-Вољевца	km	2,00
100	ШУ Крупњак	Мишковац-Јежур	Васиљевић-Јежур	km	1,50
101	ШУ Крупњак	Источ. Борања II	Чађаница-Мала Река	km	1,00
102	ШУ Шабац	Цер-Видојевица	Јагница-Водиче	km	2,00
103	ШУ Шабац	Ивсрак	Станични гроб-Јошева	km	1,00
104	ШУ Ваљево	Јеле Маглеш	Маглеш-Лугарница	km	1,20
105	ШУ Ваљево	Медведник-Јабланик-Говл.	Равне ливаде-Гуче-Рајића капија	km	1,00
106	ШУ Златибор	Муртеница	ХАЈДУЧКА ВОДА-РЕКА ЧА-ПРАГОВИ	km	11,54
107	ШУ Златибор	Муртеница	ДАБИЋИ-РАКОВИЦА-ЛОК.ПУТ	km	1,00
108	ШУ Златибор	Муртеница	ВУЈИНА ВОДА-ШЕВАРИЦЕ	km	1,00
109	ШУ Златибор	Муртеница	КРСТ-ШЕВАРИЦЕ	km	3,82
110	ШУ Златибор	Муртеница	БОРОВА ГЛАВА-СТРАЖА	km	1,00
111	ШУ Златибор	Чаловац	КУТЛЕШИЋИ-РЕКА РИБНИЦА	km	5,00
112	ШУ Златибор	Шљивовица	МИЛОСА ВЉЕВИЋИ-СЕМЕЋЕВО	km	2,10
113	ШУ Златибор	Шљивовица	НОВО СЕЛО-ОБРТАШКА	km	1,00
114	ШУ Златибор	Семењевска гора	ШЉИВОВИЦА-СЕМЕЋЕВО	km	3,50
115	ШУ Ужице	Јелова гора	КАЛЕМ-ЦРНОСИНАЦ	km	0,90
116	ШУ Ужице	Јелова гора	ТАТАЛИЈА-ТМУША	km	1,30
117	ШУ Ужице	Јелова гора	БАКОВ КАМЕН-КРОМПИРИШТЕ	km	1,60
118	ШУ Ужице	Јелова гора	ОМЕРОВ ДО-ЈАКШИНА ВОДА	km	1,00
119	ШУ Ужице	М.Гора-Кршање	БЕЛИ РЗАВ-СТОЛАЦ	km	3,50
120	ШУ Ужице	М.Гора-Кршање	КРШАЊСКА ЦРКВА-КРСТАЦЕ	km	0,90
121	ШУ Ужице	М.Гора-Кршање	РАЧНА РИПА-КНЕЖВИНА	km	3,50
122	ШУ Ужице	М.Гора - Пањак	КОТРОМАН-ДРУГАЧИЦА	km	1,50
123	ШУ Ужице	М.Гора - Пањак	ЛЕПИ ДО-КОЛАЧКА ЛИВАДА	km	1,68
124	ШУ Ужице	М.Гора - Пањак	КРСМАНСКИ ПОТОК-ЈОВИН ГРОБ	km	3,43
125	ШУ Ужице	Креманске косе	ТРОВИШТЕ-ИВИЦА	km	2,80
126	ШУ Ужице	Креманске косе	ШИРОКА ПУТИНА-ЈАСЕНОВ БРИЛЕГ	km	1,43
127	ШУ Ужице	Креманске косе	ДУБРАВА-КУЛИС	km	1,50
128	ШУ Косјерић	Букови	ЛИЛОВА ПРЕВИЈА-КОМ	km	0,50
129	ШУ Косјерић	Букови	КАОНА-КЛОКОЧЕВАЦ-РАЛТИЋА КРИВИНА	km	3,00
130	ШУ Косјерић	Букови	КЛОКОЧЕВАЦ-ИВЉЕ	km	1,50
131	ШУ Косјерић	Јеле-Тавник	БРЕСТОВА ЧА - СУВО ВРЕЛО-ЛОК.ПУТ	km	0,40

Рб.	Назив ШУ	Назив ГЈ	Назив путног правца	јм	количина
132	ШУ Косјерић	М.Гора - Пањак	КРШ-БРЕЗИК-КЛОКОЧЕВАЦ	km	1,00
133	ШУ Косјерић	М.Гора-Кршање	КУТЛЕШИЋИ-РЕКА РИБНИЦА	km	1,00
134	ШУ Косјерић	М.Гора-Кршање	КУЊИШТЕ-АМБАРИШТЕ	km	0,30
135	ШУ Косјерић	М.Гора-Кршање	МАЛИ КЛИК-СЛЕПИ ПУТ	km	0,50
136	ШУ Косјерић	М.Гора-Кршање	МАРИАНСКО ПРЕСЕДО-ЖУПАН БАРА	km	0,60
137	ШУ Косјерић	Маљен-Ридови	МАРИАНСКО ПРЕСЕДО-СКИАЛИШТЕ	km	0,50
138	ШУ Косјерић	Маљен-Ридови	МИЛОСА ВЉЕВИЋИ-СЕМЕГЊЕВО	km	2,10
139	ШУ Косјерић	Маљен-Ридови	НОВО СЕЛО-ОБРАТКА	km	1,00
140	ШУ Косјерић	Муртеница	ОМЕРОВ ДО-ЈАВОРОВА РАВАН	km	1,23
141	ШУ Ужице	Муртеница	ОМЕРОВ ДО-ЈАКШИНА ВОДА	km	0,98
142	ШУ Ужице	Муртеница	РАДОЛИЧИЋИ-ХАЈДУЧКА ВОДА	km	0,98
143	ШУ Ужице	Муртеница	РАКОВ КАМЕН-КРОМПИРИШТЕ	km	2,35
144	ШУ Ужице	Муртеница	РАСТОВАЦ-ВРАЖЛИ ВИР	km	2,00
145	ШУ Ужице	Семегњевска гора	РАЧНА РИПА-КНЕЖЕВИНА	km	5,07
146	ШУ Ужице	Смишал	СТАСОВИШТЕ-ДЕБЕЛО БРДО	km	2,10
147	ШУ Ужице	Торник	СТАРИ ПУТ КАОНА-РАЖАНА	km	2,77
148	ШУ Ужице	Торник	ТАРАБИЋИ-БУГА НОВА БАРА ЛОКПУТ	km	0,70
149	ШУ Ужице	Чавловац	ТАРАБИЋИ-ГУЛАНДИШТЕ-МЕТАЉКА-ВИСОКА ГЛАВИЦА	km	4,00
150	ШУ Ужице	Шарган	ТРГОВИШТЕ-КРСАНИ БОР	km	5,00
151	ШУ Ужице	Шарган	ЋУПРИЈА-ДУБОВАЦ	km	0,60
152	ШУ Ужице	Шљивовица	ХАЈДУЧКА ВОДА-РЕКА ЧА-ПРАГОВИ	km	3,00
153	ШУ Ужице	Шљивовица	ШЕРЕЉ-ЛОКПУТ	km	1,00
154	ШУ Ужице	Шљивовица	ШЉИВОВИЦА-СЕМЕГЊЕВО	km	3,50
155	ШУ Ужице	Шупља Јела	ШУМАРСКА КУЋА-ПРЕВИЈА	km	5,50
156	ШУ Нова Варош	Босање	Крстата оморика-Дубоки поток	km	1,86
157	ШУ Нова Варош	Дубочица	Бегов мост-Ваоч	km	3,00
158	ШУ Нова Варош	Златар I	Бела Вода-Плашће	km	7,00
159	ШУ Нова Варош	Златар I	Брајска плоча-Крња јела	km	2,00
160	ШУ Нова Варош	Златар I	Бродарево-Милаковићи	km	3,00
161	ШУ Нова Варош	Златар I	Вашариште-Оштра глава	km	1,55
162	ШУ Нова Варош	Златар I	Вашариште-Смјеловско Брдо	km	2,20
163	ШУ Нова Варош	Златар I	Водена пољана-Бела Стена	km	1,50
164	ШУ Нова Варош	Златар II	Врли брег-Јеловачке косе	km	2,75
165	ШУ Нова Варош	Златар II	Голо брдо-Звездни до	km	2,50
166	ШУ Нова Варош	Златар II	Горња рампа-Шупља буква	km	3,40
167	ШУ Нова Варош	Јаворје	Карачини поток	km	1,50
168	ШУ Нова Варош	Јаворје	Кашан-Дервента	km	2,00
169	ШУ Прибој	Јаворје	Кијевача-Ошеница	km	3,00
170	ШУ Прибој	Јадовник-Дервента	Крајчиновићи-Градина	km	4,40
171	ШУ Прибој	Јадовник-Дервента	Крижевине-Пандурница	km	3,00
172	ШУ Прибој	Јадовник-Дервента	Крња јела-Пинтољев до	km	2,00
173	ШУ Прибој	Јадовник-Дервента	Крушка-Пировићи-Равни Зорићи	km	2,00
174	ШУ Прибој	Јасеново-Божећићи	Крушка-Пировићи-Мијачевац	km	0,70
175	ШУ Прибој	Јасеново-Божећићи	М.Расница-Карјански поток	km	1,00
176	ШУ Прибој	Јасеново-Божећићи	Матовићи-Буков до	km	2,00
177	ШУ Прибој	Јасеново-Божећићи	Надвожњак-Прибоје	km	3,60
178	ШУ Прибој	Кијевача	Надвожњак-Радијевићи	km	2,45
179	ШУ Прибој	Ожаль-Рештево	Поблаћница -Лаловићи одељење 022	km	0,51
180	ШУ Прибој	Поблаћница I	Поблаћница -Лаловићи одељење 023	km	1,31
181	ШУ Прибој	Црни врх - Гола брда	Пут за Сивчиће	km	1,00
182	ШУ Прибој	Црни врх - Гола брда	Пут у одељењу 43	km	0,70
183	ШУ Пријеполје	Црни Врх-Кам. Гора	Пут у одељењу 49	km	1,00
184	ШУ Пријеполје	Црни Врх-Кам. Гора	Равни Ожаль-Србљановићи	km	2,00
185	ШУ Пријеполје	Црни Врх-Љесковац	Рача-Црни Врх	km	0,30
186	ШУ Пријеполје	Чагљевина	Сјеверин-Батковићи одељење 065	km	2,10
187	ШУ Пријеполје	Чагљевина	Сјеверин-Батковићи одељење 074	km	0,30
188	ШУ Пријеполје	Чагљевина	Сјеверин-Батковићи одељење 080	km	1,50
189	ШУ Пријеполје	Челињак-Трмор-Сок	Студенац-Кршева-Шлепаница	km	2,00
190	ШУ Пријеполје	Челињак-Трмор-Сок	Тавник-Гола брда рудник	km	2,00
191	ШУ Пријеполје	Челињак-Трмор-Сок	Црвене Воде-Ивица	km	3,60
192	ШУ Пријеполје	Чемерно-Бадњани	Црвене воде-Пустињак	km	2,00
193	ШУ Голијска река	Бисер вода-Црни врх-Радуловац	Црна река-Караула-20 одељење	km	2,30
194	ШУ Голијска река	Бисер вода-Црни врх-Радуловац	17 одељење-Релиште	km	0,50
195	ШУ Голијска река	Бисер вода-Црни врх-Радуловац	54 одељење-Кулина-Нововићи	km	3,50
196	ШУ Голијска река	Брусничке шуме	Аниште-Савина вода	km	3,50
197	ШУ Голијска река	Голјија	Вабињача-Абашко брдо	km	1,80

Годишњи програм пословања Јавног предузећа „Србијашуме“ за 2025. годину

Рб.	Назив ШУ	Назив ГЈ	Назив путног права	јм	количина
198	ШУ Ивањица-Кушићи	Клековца	Камнионски пут у одељењу	кп	0,20
199	ШУ Ивањица-Кушићи	Клековца	71 одељење-Слатина	кп	1,40
200	ШУ Ивањица-Кушићи	Клековца	Крље -Божац	кп	5,30
201	ШУ Ивањица-Кушићи	Ков.-Рабров. II	Братево-Бојовско брдо	кп	0,60
202	ШУ Ивањица-Кушићи	Ков.-Рабров. II	Бојовско брдо-Кукавички поток	кп	2,00
203	ШУ Ивањица-Кушићи	Ков.-Рабров. II	Камнионски пут 45-46 одељење	кп	0,75
204	ШУ Ивањица-Кушићи	Оштри врх-Лучка река	Расадник-Мучина Вола	кп	1,00
205	ШУ Ивањица-Кушићи	Оштри врх-Лучка река	Зарћи-Кладе	кп	1,00
206	ШУ Сјеница	Дубочица Баре	Пријеворац-Озрен-одељење 5	кп	0,80
207	ШУ Сјеница	Дубочица Баре	Приштина-Блато 69 одељење	кп	0,60
208	ШУ Сјеница	Дубочица Баре	Боришиће-Јабланово-одељење 114	кп	0,60
209	ШУ Сјеница	Дубочица Баре	Трешњевина-Гргаје-одељење 117,120	кп	0,50
210	ШУ Сјеница	Голџа Јавор	Шабановићи-Огорјевац-одељење 7	кп	0,30
211	ШУ Сјеница	Голџа Јавор	Понорац-Фижуље-56 одељење	кп	0,30
212	ШУ Сјеница	Дервента Бабњача	Бабњача-Ушак-55 одељење	кп	3,50
213	ШУ Сјеница	Царичина Жарн	Пријеворац-Озрен	кп	1,00
214	ШУ Сјеница	Циљевац-Букова глава I	Делов крш-Требинац	кп	3,00
215	ШУ Чачак	Јелица	Грујице ливаде	кп	2,00
216	ШУ Чачак	Мрчајевац	Горњи Дубац-Борова страна-одељење 10	кп	3,50
217	ШУ Рашка	Влашница-Трештенац	Лешце - Металица	кп	2,00
218	ШУ Рашка	Диван Локва-Брезо-Зимовник	Расадник - Шумарско борје	кп	2,40
219	ШУ Рашка	Влашница-Трештенац	Влашка равна - Блатина	кп	0,90
220	ШУ Рашка	Влашница-Трештенац	Копљевац - Црни врх	кп	4,60
221	ШУ Рашка	Диван Локва-Брезо-Зимовник	Трнавска река - Брезо	кп	6,22
222	ШУ Рашка	Бисер Вода-Врањн Врх	Шеременовица - Лиса	кп	2,90
223	ШУ Рашка	Бисер Вода-Врањн Врх	Крајња река - Ретко буце	кп	1,30
224	ШУ Рашка	Кремичке шуме	Раскрсница - Кремиче - Штала	кп	5,00
225	ШУ Рашка	Јадовник	Шптарка - Зајачак	кп	8,00
226	ШУ Рашка	Јадовник	Јелћи - Кремиче	кп	1,50
227	ШУ Рашка	Јадовник	Павица - Драгодаљ	кп	4,00
228	ШУ Рашка	Јадовник	Раздоље - 43 одељење	кп	1,50
229	ШУ Рашка	Јадовник	Ерина кривина - Лисенска река	кп	3,00
230	ШУ Рашка	Јадовник	Пејићи - Гувашиште	кп	1,50
231	ШУ Рашка	Јадовник	Голо брдо - Чајетина	кп	0,40
232	ШУ Рашка	Јошаница	Медари - Јејевик	кп	0,80
233	ШУ Рашка	Јошаница	Чомате - Бањско борје	кп	3,00
234	ШУ Рашка	Јошаница	Азбест - Буков колац - Погребина	кп	10,00
235	ШУ Рашка	Јошаница	Грчац - Вележ - Локва	кп	1,50
236	ШУ Рашка	Јошаница	Костовице - Јошаничка бања	кп	1,10
237	ШУ Нови Пазар	Турјак-Врсине	Радица вода - Голац	кп	1,50
238	ШУ Нови Пазар	Дебљак-Меденовац	Избишка река - Крљевито брдо	кп	4,95
239	ШУ Нови Пазар	Дебљак-Меденовац	Меденовац - Трнава	кп	1,30
240	ШУ Нови Пазар	Турјак-Врсине	Јагође брдо - Голац	кп	1,30
241	ШУ Нови Пазар	Нинаја-Козник	Одраћеница - одељење 66	кп	3,20
242	ШУ Нови Пазар	Близнац-Дебелица	Чухара - Дебелица	кп	3,90
243	ШУ Нови Пазар	Винорог	Винорог - Пауње	кп	2,60
244	ШУ Тутин	Врањача-Дијелови	Пелска планишта - Ружићево брдо	кп	2,00
245	ШУ Тутин	Ђеракарски омар	Тахировића равна - Бијеле воде	кп	1,00
246	ШУ Тутин	Драшке планине	Сува поля - Бабин до	кп	4,00
247	ШУ Тутин	Рибаричко-Јабланићке	Мост - Јабланица	кп	1,00
248	ШУ Тутин	Хум	Елезова чесма - Велика равна	кп	1,30
249	ШУ Тутин	Хум	Станица равна - Јелак	кп	3,00
250	ШУ Тутин	Зара-Орљанске шуме	Покрвеник - Врањевац - Блаце	кп	4,40
251	ШУ Краљево	Сокоља	Дрежница 51 - 56 одељ.	кп	2,04
252	ШУ Краљево	Сокоља	Дрежница	кп	3,46
253	ШУ Краљево	Сокоља	Гусенац - Дрежница	кп	0,98
254	ШУ Краљево	Сокоља	Каменица-Сокоља-Шуц	кп	2,00
255	ШУ Краљево	Сокоља	Сокоља - Мекушница	кп	3,45
256	ШУ Краљево	Сокоља	Мекушница 83 одеље.	кп	2,95
257	ШУ Краљево	Сокоља	Мекушница - Гусенац	кп	1,30
258	ШУ Краљево	Сокоља	Мечкар - Дебели брег	кп	3,29
259	ШУ Краљево	Столови-Ибар	Локове	кп	1,00
260	ШУ Краљево	Столови-Ибар	Црна река	кп	1,00
261	ШУ Краљево	Столови-Ибар	Шипандин гроб - 28 одељење	кп	1,50
262	ШУ Краљево	Столови-Ибар	Дебело брдо - Превој	кп	1,00
263	ШУ Краљево	Столови-Рибница	Каменица - Равни ото	кп	2,00

Рб.	Назив ШУ	Назив ГЈ	Назив путног правца	јм	количина
264	ШУ Краљево	Столови-Рибница	Вилово	km	2,00
265	ШУ Краљево	Столови-Рибница	Жичка река - Шипандин гроб	km	1,00
266	ШУ Краљево	Гледичке шуме	Крушевница	km	3,56
267	ШУ Краљево	Гледичке шуме	Крушевница - 10. одељење	km	2,80
268	ШУ Краљево	Јастребар	Јастребар I	km	4,00
269	ШУ Краљево	Котеник	Црква - Таковићи	km	1,10
270	ШУ Краљево	Котеник	Таковићи - Расадник	km	1,88
271	ШУ Краљево	Котеник	Мајдан - Купак	km	2,25
272	ШУ Боготовац	Чемерно	Топличница - Ладевић	km	5,06
273	ШУ Боготовац	Чемерно	Ладевић - 22 одељење	km	3,18
274	ШУ Боготовац	Чемерно	Соколница - Дебело брдо II	km	1,63
275	ШУ Боготовац	Троглав-Дубочица	Саставиц - Топличка река	km	1,50
276	ШУ Боготовац	Троглав-Дубочица	Саставиц - Топличка река II	km	1,50
277	ШУ Боготовац	Троглав-Дубочица	Велики Рисовац - Марково брдо	km	1,80
278	ШУ Боготовац	Троглав-Дубочица	Гаџановац	km	3,12
279	ШУ Боготовац	Троглав-Дубочица	Петинац	km	2,20
280	ШУ Боготовац	Троглав-Дубочица	Петинац II	km	0,60
281	ШУ Боготовац	Троглав-Дубочица	Петинац - 17. одељење	km	0,86
282	ШУ Боготовац	Троглав-Дубочица	Кршица	km	2,50
283	ШУ Боготовац	Троглав-Дубочица	Шкода - Исагље	km	1,50
284	ШУ Боготовац	Троглав-Дубочица	Исагље - Равне ливаде	km	1,50
285	ШУ Боготовац	Троглав-Дубочица	Боготовац - Прогорелница (стари пут)	km	2,00
286	ШУ Ушће	Радочело-Црепуљник	Палеж-Радоче	km	2,00
287	ШУ Ушће	Радочело-Црепуљник	Склапиревац-Минија трла	km	1,00
288	ШУ Ушће	Горња Студеница	Мишићи	km	5,00
289	ШУ Ушће	Горња Студеница	Бојиновића-Кадина вода	km	1,00
290	ШУ Ушће	Жељин	Језерска река-Бели поток	km	1,80
291	ШУ Ушће	Жељин	Речица-Буковић	km	12,00
292	ШУ Ушће	Жељин	Равна планина-Металица	km	2,60
293	ШУ Ушће	Гокчаница	Мираше-Студена	km	3,00
294	ШУ Ушће	Гокчаница	Колска река-Вучак	km	1,08
295	ШУ Ушће	Гокчаница	Колска река-Вучак 2	km	2,80
296	ШУ Ушће	Гокчаница	Гњомница-100 одељење	km	1,00
297	ШУ Ушће	Гокчаница	Перовац-Речице	km	3,00
298	ШУ Ушће	Гокчаница	Боровац(релеј)-Гајовићи	km	2,73
299	ШУ Ушће	Гокчаница	Гокчаница-Илички мост	km	1,80
300	ШУ Ушће	Гокчаница	Илички мост-Ракица	km	3,00
301	ШУ Ушће	Гокчаница	Вучак-Бранковица	km	1,53
302	ШУ Ушће	Гокчаница	Књажевац-Добра буква-Црвањ	km	9,45
303	ШУ Крушевац	Ломничка Река	ГРАДАЦ-ГОЛО БРДО	km	3,00
304	ШУ Крушевац	Ломничка Река	ПУТ ЛОВИШТЕ	km	1,00
305	ШУ Крушевац	Петинска река	БИСТРИЦА-БЕЛА СТЕНА	km	1,00
306	ШУ Крушевац	Петинска река	ЈАВОРИШТЕ-ЛИСИНА	km	2,50
307	ШУ Крушевац	Петинска река	БИСТРИЦА-МАЛА РЕКА	km	1,50
308	ШУ Крушевац	Петинска река	СЕЗЕМЧА	km	1,00
309	ШУ Крушевац	Петинска река	ПЕТИНА-ВОДЕНИЧИШТЕ-ЦРНИ ВИР	km	2,50
310	ШУ Крушевац	Срндаљска Река	САСТАВИЦА-БЕЛА СТЕНА-ПЕПЕЛАРА	km	1,00
311	ШУ Крушевац	Срндаљска Река	РЛИЧКА РЕКА-ЛЕКОВИТА ВОДА	km	1,00
312	ШУ Крушевац	Јабланичка Река	МАЛИ КУПЦИ-СТОШИНАЦ	km	1,00
313	ШУ Крушевац	Јабланичка Река	ЈАБЛАНИЧКА РЕКА-СТОШИНАЧКА РЕКА	km	1,50
314	ШУ Крушевац	Јабланичка Река	СТОШИНАЦ	km	0,50
315	ШУ Крушевац	Јабланичка Река	ПИКЕТ	km	1,00
316	ШУ Брус	Блажевске шуме	КОВИЖЛЕ	km	5,10
317	ШУ Брус	Жуњанске планине	ЗЛАТАРИ-СУВО БРДО	km	3,20
318	ШУ Брус	Батотске планине	БАТОТЕ-СТРМАЦ-ГЛУВАР	km	1,70
319	ШУ Брус	Бруске шуме	ЂОРЂЕВИЋИ-ДУБРАВА	km	0,90
320	ШУ Брус	Ивљак	ТОРИНАЦ-ВРАЧАРСКИ ПОТОК	km	7,10
321	ШУ Брус	Ивљак	МАЛА РЕКА-ГЈ ИВЉАК ОДЕЉЕЊЕ 144	km	1,30
322	ШУ Александровац	Жупске шуме	ВРБНИЦА-КЛОКОТАН	km	1,40
323	ШУ Александровац	Жељин	ЈЕЛАКЦИ-ВИТУШ	km	0,90
324	ШУ Александровац	Жељин	КРСТ-СМРЕЧЕ	km	3,00
325	ШУ Александровац	Жељин	МАШИЧЕРИЈА-МЕТАЛИЦА	km	3,90
326	ШУ Ражањ	Послонске планине	ВАРИШЕ ВЕТРЕЉА	km	1,70
327	ШУ Ражањ	Буковић I	ЦЕРЈАК-ЈЕВРИНА КОЛИБА	km	4,00
328	ШУ Ражањ	Буковић I	ВИТОШЕВАЦ-ПРЧЕВИЦА	km	3,00
329	ШУ Ражањ	Буковић I	ОБРАДОВЕ СТОЛИЦЕ	km	1,95

Рб.	Назив ШУ	Назив ГЈ	Назив путног правца	јм	количина
330	ШУ Ражањ	Буковик II	МОДРА РЕКА-КЛОПОТНИК	км	1,20
331	ШУ Ражањ	Буковик II	ВЕЛИКА РЕКА-МОДРА РЕКА	км	2,50
332	ШУ Ражањ	Буковик II	ЖИГРИДСКО-БЕЛА РЕКА	км	2,40
333	ШУ Ражањ	Буковик II	ГРА БОВО-СТОЛОВАЦ	км	2,00
334	ШУ Ражањ	Буковик II	ВЕЛИКА РЕКА-ОДЕЉЕЊЕ 22 И 23	км	0,70
335	ШУ Ражањ	Буковик II	БУКОВА ПОЉАНА-ЦРНИ КАО	км	1,40
336	ШУ Ражањ	Буковик II	ВЕВЕРИЋ-КОЊСКА ПОЉАНА	км	1,50
337	ШУ Трстеник	Трстеничке шуме	ЈОЏИЋИ	км	2,50
338	ШУ Трстеник	Љубостинске шуме	ЛОБОДЕРСКА РЕКА-САМАРСКИ ПОТОК	км	2,20
339	ШУ Куршумлија	Слепи Јелак	Долина Раићке реке	км	1,20
340	ШУ Куршумлија	Бабица	Ралине-Бабица-Округли лаз	км	1,20
341	ШУ Куршумлија	Добри До	Добри до-Трмека река-Пунински поток	км	6,10
342	ШУ Куршумлија	Добри До	Цаловили-Дуга коса-Добродолска река	км	1,70
343	ШУ Куршумлија	Равна планина	Крушкар-Јабучка река	км	4,10
344	ШУ Куршумлија	Пролом планина	Пролом-Вртови-Беговица гроб	км	12,00
345	ШУ Куршумлија	Пролом планина	Велика кривина-Крнжов поток	км	1,10
346	ШУ Куршумлија	Пролом планина	Тавански мост-Јазавички поток-Ђаке	км	4,70
347	ШУ Куршумлија	Соколовница	Каменичка река-Милошева вода-Пуловачке ливаде	км	5,90
348	ШУ Куршумлија	Соколовница	Раскршће-Штапија-Задња капија ловишта	км	3,50
349	ШУ Куршумлија	Соколовница	Мишошев поток-Извори	км	1,20
350	ШУ Куршумлија	Алиловница	Мирничка река-Попина сечина	км	2,70
351	ШУ Куршумлија	Шумата	Жегрова-Растелица	км	6,10
352	ШУ Куршумлија	Шумата	Жегровачка река-Кртански поток	км	1,40
353	ШУ Куршумлија	Шумата	Растелица-Алилов поток	км	2,50
354	ШУ Куршумлија	Шумата	Жегровачка река-Угварски поток	км	1,60
355	ШУ Куршумлија	Сагољевска црна чука	Студени поток 7,8,9 одељење	км	0,50
356	ШУ Куршумлија	Сагољевска црна чука	Мерчез-Паваштички поток-Студенац	км	0,80
357	ШУ Куршумлија	Луковске шуме	Парадски поток-26 одељење	км	1,10
358	ШУ Куршумлија	Луковске шуме	Луковска бања-Требина	км	1,00
359	ШУ Куршумлија	Луковске шуме	Присоје-Подораница	км	0,80
360	ШУ Куршумлија	Ранковница	Уз реку Ранковицу	км	1,70
361	ШУ Куршумлија	Ранковница	Попрадине-Рупински поток-Наша река	км	0,40
362	ШУ Куршумлија	Ранковница	Река Ранковница-Трећи поток-Други поток-Растелички поток	км	0,40
363	ШУ Куршумлија	Дуги део Банска Ц	Куршумлијска бања-Буњачка река-Тачевски поток-Тачевац	км	0,50
364	ШУ Блаце	Јаворац	Гртуре-Голничка река	км	2,00
365	ШУ Блаце	Јаворац	Сибничка река-Лева река	км	2,70
366	ШУ Блаце	Велики Јастребац-Блаце I	Полова шума-Десна река	км	3,00
367	ШУ Блаце	Велики Јастребац - Блаце II	Придоорница-Језеро-Десна река	км	3,00
368	ШУ Блаце	Велики Јастребац - Блаце II	Претрешња-Велика река-мала река-Мали чардак	км	3,50
369	ШУ Блаце	Велики Јастребац - Блаце II	Велика река	км	1,50
370	ШУ Блаце	Велики Јастребац - Блаце II	Ломска река	км	1,60
371	ШУ Блаце	Велики Јастребац - Блаце II	Данилова река	км	2,30
372	ШУ Прокупље	Пасјача	Растовница-Бућинска река	км	4,00
373	ШУ Прокупље	Мали Јастребац-Добри	Милуловац-Милин чукар	км	0,30
374	ШУ Прокупље	Мали Јастребац-Добри	Ризла-Јасенове воде	км	0,30
375	ШУ Прокупље	Мали Јастребац-Добри	Одмаралиште-Јасичје-Обла глава	км	0,40
376	ШУ Прокупље	Видојевица	Бели камен-Село Мрљак	км	2,00
377	ШУ Прокупље	Ргајске планине	Пестишка рампа-Село Пестиш	км	2,50
378	ШУ Прокупље	Ргајске планине	Село Г Бејашиница-Село Буколорам	км	1,50
379	ШУ Прокупље	Велики Јастребац-Пок	Дона Речница-Голача	км	7,50
380	ШУ Прокупље	Велики Јастребац-Пок	Горња Речница-Голача	км	2,50
381	ШУ Прокупље	Велики Јастребац-Пок	Голача-Јованов Лаж-Бодевик	км	2,50
382	ШУ Прокупље	Велики Јастребац-Пок	Кожовска река-Стоварниште	км	1,80
383	ШУ Прокупље	Радан Арбанаска	Донин Статовац-Богујевац	км	0,50
384	ШУ Прокупље	Радан Арбанаска	Радан-Власова	км	0,30
385	ШУ Прокупље	Радан Арбанаска	Рипиводе-Паљевина	км	0,20
386	ШУ Прокупље	Радан Арбанаска	Иванов пут	км	0,20
387	ШУ Ниш-Бела Паланка	Бабичка гора	Широка падина - Паљевина	км	4,45
388	ШУ Ниш-Бела Паланка	Бабичка гора	Раскрсница - Добра Вода	км	3,60
389	ШУ Ниш-Бела Паланка	Каменички Вис I	Церје-Ц Бара-Крст одељ 3	км	3,50
390	ШУ Ниш-Бела Паланка	Каменички Вис II	Фарма-Лалинска дубрава-Кула	км	4,50
391	ШУ Ниш-Бела Паланка	Сува планина I-Ракош	Раскрсница - Орлово	км	2,80
392	ШУ Ниш-Бела Паланка	Сува планина II	Кале - ВеликоКоњско	км	1,10
393	ШУ Ниш-Бела Паланка	Сува планина III	Павитина пољана - Мало Коњско	км	1,00
394	ШУ Алексинач	Велики Јастребац	Три кладенца - Раван	км	1,80
395	ШУ Алексинач	Велики Јастребац	Три кладенца - Чука	км	0,90

Рб.	Назив ШУ	Назив ГЈ	Назив путног праца	јм	количина
396	ШУ Алексинац	Велики Јастребац	Кречане-Три кладенац	км	8,00
397	ШУ Алексинац	Велики Јастребац	Овсните - Чука - Стојков Чукар	км	1,60
398	ШУ Алексинац	Велики Јастребац	Мареве пиваде - Равни део	км	0,75
399	ШУ Алексинац	Велики Јастребац	Чука - Мареве пиваде - Водше	км	2,38
400	ШУ Алексинац	Мали Јастребац II	Голеснички поток-Коп.река-Бели брег	км	2,43
401	ШУ Алексинац	Мали Јастребац II	Сушевина-Питомо трње	км	2,00
402	ШУ Алексинац	Мали Јастребац II	Стамболија - Шипут - Осредак	км	5,12
403	ШУ Алексинац	Мали Јастребац II	Село Кулина -Јасенове воде	км	2,35
404	ШУ Алексинац	Мали Јастребац II	Осредак-Глоке-Јасенове воде	км	1,20
405	ШУ Алексинац	Мали Јастребац II	Осредак-Страна	км	0,50
406	ШУ Алексинац	Обла глава I	Стрелиште-Турско гумно	км	7,20
407	ШУ Алексинац	Обла глава I	Церова пољана-Суботиначки пут	км	0,50
408	ШУ Алексинац	Обла глава I	Среванова гора-Церова пољана - Славкова појата	км	4,00
409	ШУ Алексинац	Буковик-Алексиначки	Дуги део - Дреновачка коса	км	0,80
410	ШУ Алексинац	Буковик-Алексиначки	Црни Као - Стара барака	км	0,50
411	ШУ Алексинац	Буковик-Алексиначки	Средњи део - Мозговачка река	км	0,90
412	ШУ Алексинац	Буковик-Алексиначки	Језерка коса - Сопур	км	1,05
413	ШУ Алексинац	Буковик-Алексиначки	Букова Пољана - Дуги Део	км	0,25
414	ШУ Алексинац	Буковик-Алексиначки	Мечкарево-Средњи Врх	км	1,80
415	ШУ Алексинац	Буковик-Алексиначки	Јерски пут	км	0,50
416	ШУ Алексинац	Буковик-Алексиначки	Свињски поток - Трупалски поток - Ивањица	км	4,40
417	ШУ Алексинац	Буковик-Алексиначки	Мечкарева Појата - Топољак Биљевина	км	0,10
418	ШУ Алексинац	Буковик-Алексиначки	Мозгово-Свињски део-Стара барака-Џондула	км	1,00
419	ШУ Алексинац	Мали Јастребац I	Раекрје - Дреновачки п. - Миљин п. - Голесница	км	3,00
420	ШУ Алексинац	Мали Јастребац I	Суповац -Крај ГЈ	км	0,50
421	ШУ Алексинац	Велики Јастребац	Стојков чукар - Чукари	км	2,13
422	ШУ Алексинац	Велики Јастребац	Старе бараке - Јечмиште	км	1,39
423	ШУ Алексинац	Велики Јастребац	Вукања - Осмуђеник	км	1,72
424	ШУ Алексинац	Велики Јастребац	Осмуђеник - Бреза	км	1,45
425	ШУ Алексинац	Велики Јастребац	Вукања - Ланиште - Бреза	км	2,50
426	ШУ Алексинац	Мали Јастребац III	Стамболија - Честанска река - Сипут	км	2,32
427	ШУ Сокобања	Обла глава	Токићна крпа -Швињна њива	км	1,97
428	ШУ Сокобања	Обла глава	Поружница -шумска кућа-Пландиште	км	4,00
429	ШУ Сокобања	Обла глава	Десна река Швињински поток	км	2,00
430	ШУ Сокобања	Буковик-Мратња	Обзова глава - Јастребов врх - Биљевина	км	2,00
431	ШУ Сокобања	Буковик-Мратња	Мратња - Соколовица - Липак	км	3,00
432	ШУ Сокобања	Буковик-Мратња	Јастр.река - Марјанова - Обзова гл. - Трупале	км	2,95
433	ШУ Сокобања	Буковик-Мратња	Свабино Велики врх-Колпиче Трупале	км	2,64
434	ШУ Сокобања	Буковик-Мратња	Рујевица - Калават - Розањ - Свабино	км	6,53
435	ШУ Сокобања	Буковик-Мратња	Семце - Језерце - Дрењак - Струкалски врх	км	1,53
436	ШУ Сокобања	Буковик-Мратња	Рујевица Бела река -Липов Врх-Шатори	км	5,00
437	ШУ Сокобања	Буковик-Мратња	Јошаница - Црвено - Глуши врх - Семце	км	4,20
438	ШУ Сокобања	Буковик-Мратња	Радојков кладенац-Равно клеше-Столовац	км	5,49
439	ШУ Сокобања	Буковик-Мратња	Рожањ - Бела река	км	1,02
440	ШУ Сокобања	Буковик-Мратња	Јошаница- Столовац	км	12,00
441	ШУ Сокобања	Буковик-Мратња	Ривотина Жабаре Швабино Трупале	км	10,00
442	ШУ Сокобања	Буковик-Мратња	Калават Јастребова река -Говедји врх-Швињче	км	5,00
443	ШУ Сокобања	Буковик-Мратња	Столовац - Дубреница - Радојков кладенац	км	6,24
444	ШУ Сокобања	Ртањ	Врмца -Лукавица	км	1,00
445	ШУ Сокобања	Ртањ	Одељење 3-Крак	км	1,00
446	ШУ Сокобања	Ртањ	Блендија - од 47	км	2,52
447	ШУ Сокобања	Озрен-Лесковик	Косавско-Зелин камен	км	2,00
448	ШУ Сокобања	Озрен-Лесковик	Баруница- Косавско-Бан пољана-манастир	км	8,98
449	ШУ Сокобања	Озрен-Лесковик	Голем врх- Гавранчић	км	2,62
450	ШУ Сокобања	Девница	Шопур -Блендијски врх - Високи врх -Чапљинац	км	6,42
451	ШУ Сокобања	Девница	Раденковац-Црква Петровдан	км	2,77
452	ШУ Сокобања	Девница	Голем скокар - Гола ука - Милнвојева артаца	км	3,74
453	ШУ Пирот	Нишава		км	5,80
454	ШУ Пирот	Стара планина II-Топли До		км	5,20
455	ШУ Пирот	Стара планина II-Арбиње		км	1,30
456	ШУ Пирот	Стара планина II-Широке Луке		км	1,15
457	ШУ Пирот	Стара планина II-Прелесеје		км	4,18
458	ШУ Пирот	Видлич		км	1,00
459	ШУ Пирот	Завој		км	4,00
460	ШУ Пирот	Влашка планина		км	8,80
461	ШУ Пирот	Гребен		км	0,75

Рб.	Назив ШУ	Назив ГЈ	Назив путног правца	јм	количина
462	ШУ Ниш-Бела Паланка	Мали Јастребац II	Ограђе - Честанка река - Јендек	km	1,24
463	ШУ Ниш-Бела Паланка	Мали Јастребац II	Осмуђеник-Ланиште	km	2,86
464	ШУ Ниш-Бела Паланка	Мали Јастребац II	Осредак-Грачиница	km	1,25
465	ШУ Ниш-Бела Паланка	Мали Јастребац II	Плоча - Планинарски дом	km	2,90
466	ШУ Ниш-Бела Паланка	Мали Јастребац II	Попшница - Ветрила	km	5,68
467	ШУ Ниш-Бела Паланка	Мали Јастребац II	Породинска Црква	km	2,32
468	ШУ Ниш-Бела Паланка	Мали Јастребац II	Поружница-шум кућа-Пландиште	km	6,70
469	ШУ Ниш-Бела Паланка	Мали Јастребац II	Прво било - Мали Гречац	km	2,02
470	ШУ Ниш-Бела Паланка	Мали Јастребац II	Прво било - Бела вода-Копиларче	km	2,59
471	ШУ Ниш-Бела Паланка	Мали Јастребац II	Преконога - Парсовско браниште	km	4,37
472	ШУ Ниш-Бела Паланка	Мали Јастребац II	Присад-Хајд пољана-Планд	km	6,60
473	ШУ Ниш-Бела Паланка	Мали Јастребац II	Раскрсница - Добра вода	km	1,20
474	ШУ Ниш-Бела Паланка	Обла глава	Раскрсница - Орлово	km	2,80
475	ШУ Ниш-Бела Паланка	Обла глава	Раскршће - Дреновачки п. - Миљин п. - Голешница	km	12,92
476	ШУ Ниш-Бела Паланка	Обла глава	Раутово-Црни камен- Ловиште	km	1,80
477	ШУ Сокобања	Обла глава I	Ривотина - Жабаре - Швабино - Трупале	km	6,00
478	ШУ Сокобања	Обла глава I	Робајски поток-Робаја-Чубура	km	2,38
479	ШУ Сокобања	Обла глава I	Сокобања-Езеро	km	2,00
480	ШУ Сокобања	Обла глава I	Средњи део- Дупи део- Мозговачка река	km	5,20
481	ШУ Сокобања	Озрен-Лесковик	Став. конаци - Петров чукар - Кули вид	km	2,69
482	ШУ Сокобања	Озрен-Лесковик	Став.гора-Цер.пољ-Слав.пој	km	0,50
483	ШУ Сокобања	Озрен-Лесковик	Столовац - Дубреница - Радојков кладенац	km	6,24
484	ШУ Сокобања	Озрен-Лесковик	Суловац - крај ГЈ	km	10,32
485	ШУ Сокобања	Ртањ	Сусевина-Питомо трње	km	2,01
486	ШУ Сокобања	Селчевница	Тошина кривина -Силвина њива	km	2,00
487	ШУ Сокобања	Селчевница	Трешна - Здравачка долина	km	1,86
488	ШУ Сокобања	Селчевница	Три кладенца - Раван	km	2,33
489	ШУ Сокобања	Селчевница	Три локве-Мали крчмар	km	8,20
490	ШУ Сокобања	Селчевница	Церје-Ц.Бара-Крст одељ 3	km	2,30
491	ШУ Сокобања	Сува планина III	Црквеште-Црно језеро-Алајбеговица	km	3,40
492	ШУ Сокобања	Сува планина I-Ракош	Честанска река-Ограђе	km	0,90
493	ШУ Сокобања	Сува планина I-Ракош	Швабино - Брениа река -104 / 105	km	3,13
494	ШУ Сокобања	Сува планина I-Трем	Швабино -Велики врх-Калибче-Трупале	km	2,64
495	ШУ Сокобања	Сува планина I-Трем	Широка палина - Пањевница	km	4,45
496	ШУ Сокобања	Сува планина I-Трем	Широко поље-Робајски поток	km	2,20
497	ШУ Сокобања	Шљивовачки Вис	Шумска кућа - Средњар	km	2,38
498	ШУ Бабушница	Видлич	Путу одељењу 1	km	0,30
499	ШУ Бабушница	Видлич	Путу одељењу 15	km	2,00
500	ШУ Бабушница	Гребен	Путу одељењу 20	km	0,35
501	ШУ Бабушница	Гребен	Путу одељењу 22	km	1,73
502	ШУ Бабушница	Завој	Путу одељењу 23	km	0,90
503	ШУ Бабушница	Нишава	Путу одељењу 23	km	1,00
504	ШУ Бабушница	Рњос	Путу одељењу 3	km	3,40
505	ШУ Бабушница	Рњос	Путу одељењу 4	km	0,45
506	ШУ Бабушница	Рњос	Путу одељењу 4	km	0,60
507	ШУ Бабушница	Рњос	Путу одељењу 40	km	1,70
508	ШУ Бабушница	Стара планина II-Арбиње	Путу одељењу 40	km	0,70
509	ШУ Бабушница	Стара планина II-Арбиње	Путу одељењу 41	km	1,50
510	ШУ Бабушница	Стара планина II-Арбиње	Путу одељењу 44	km	0,75
511	ШУ Бабушница	Стара планина II-Топли До	Путу одељењу 44	km	11,50
512	ШУ Пирот	Стара планина II-Топли До	Путу одељењу 45	km	0,40
513	ШУ Пирот	Стара планина II-Топли До	Путу одељењу 46	km	0,60
514	ШУ Пирот	Стара планина II-Топли До	Путу одељењу 47	km	0,50
515	ШУ Пирот	Стара планина I-Прелесје	Путу одељењу 48	km	0,85
516	ШУ Пирот	Стара планина I-Прелесје	Путу одељењу 49	km	1,20
517	ШУ Пирот	Стара планина I-Широке Луке	Путу одељењу 5	km	0,30
518	ШУ Пирот	Стара планина I-Широке Луке	Путу одељењу 5	km	4,00
519	ШУ Пирот	Стара планина I-Широке Луке	Путу одељењу 5	km	0,70
520	ШУ Пирот	Стара планина I-Широке Луке	Путу одељењу 51	km	0,40
521	ШУ Пирот	Стара планина I-Широке Луке	Путу одељењу 54	km	0,30
522	ШУ Пирот	Стара планина I-Широке Луке	Путу одељењу 6	km	2,00
523	ШУ Пирот	Сува планина	Путу одељењу 66	km	1,00
524	ШУ Пирот	Сува планина	Путу одељењу 7	km	0,65
525	ШУ Пирот	Тегошница	Путу одељењу 7	km	4,00
526	ШУ Пирот	Тегошница	Путу одељењу 74	km	2,85
527	ШУ Пирот	Тумба-Ракићска Гора	Путу одељењу 75	km	0,40

Рб.	Назив ШУ	Назив ГЈ	Назив путног права	јм	количина
462	ШУ Бабушница	Тумба-Ракићска Гора		км	6,65
463	ШУ Бабушница	Тегошница		км	3,95
464	ШУ Бабушница	Рњош		км	7,25
465	ШУ Бабушница	Сува планина		км	3,35
466	ШУ Вучје	Кукавица Накривањ	ЧУЉЕВИК-СТРУГАРА	км	7,00
467	ШУ Вучје	Кукавица Накривањ	СТРУГАРА-ТАЛПЕН МОСТ	км	5,10
468	ШУ Вучје	Кукавица Зеленград	ЈАСИЧКО-ПЕКАРЕ	км	5,10
469	ШУ Вучје	Кукавица Зеленград	БУКОГЛАВСКИ ПУТ	км	3,50
470	ШУ Вучје	Кукавица Зеленград	ВУЧЈЕ-ПЕТОКРАКА ЛП	км	5,10
471	ШУ Вучје	Кукавица Зеленград	ПАВИТСКИ ПОТОК	км	2,00
472	ШУ Вучје	Кукавица Зеленград	КРШЕН МОСТ-СЕЛИШТЕ	км	5,30
473	ШУ Лебане	Веља глава-Копиљак	КУЉУЦ-ЦРКВИШТЕ ЛП	км	9,00
474	ШУ Лебане	Веља глава-Копиљак	КРУШКЕ-РАДЕВАЧКА РЕКА	км	4,01
475	ШУ Лебане	Веља глава-Копиљак	ЦРКВИШТЕ-КОПИЉАК ЛП	км	6,60
476	ШУ Лебане	Радевачка цесма	ЛОГОР-ДРВОДЕЉ ЛП	км	3,50
477	ШУ Лебане	Петрова гора-Соколов В	ДОБРА ВОДА-ШОПОТ ЛП	км	12,00
478	ШУ Лебане	Петрова гора-Соколов В	СТРУГАРА-МАЛА ЛОПАРДА	км	1,00
479	ШУ Предејане	Качер	БАРАКА-ПИШИШТЕ	км	3,50
480	ШУ Предејане	Качер	ВИРЧИНЕ-ПОМОЧАНИЦА	км	7,00
481	ШУ Предејане	Кукавица Слатина	ИКОНИЈА-СЛАТИНСКИ ПУТ	км	5,10
482	ШУ Владостице	Букова Глава-Чобанац	БИСТРИЦА-САМАР	км	5,00
483	ШУ Медвеђа	Зајчевац-Ајкобила Сајл	НОВЕ БАРАКЕ-АЈКОВИЛА	км	9,20
484	ШУ Медвеђа	Зајчевац-Ајкобила Сајл	СТАРЕ БАРАКЕ-ЗАЈЧЕВАЧКИ ПОТОК	км	1,50
485	ШУ Медвеђа	Зајчевац-Ајкобила Сајл	САСТАВ РЕКА-СТАРЕ БАРАКЕ	км	2,00
486	ШУ Медвеђа	Зајчевац-Ајкобила Сајл	ЦРКВИНЕ-ВРАБАЧКА КОСА	км	1,30
487	ШУ Медвеђа	Горња Јабланица	ЉУРОВИЋА ПОТОК-БРВЕНИЧКА КАРАУЛА	км	2,00
488	ШУ Црна Трава	Барнос Видињште	ЦИГАНСКА ДОЛИНА-ЛЕЗЕРА	км	2,30
489	ШУ Црна Трава	Барнос Видињште	МАЛА РЕКА-ЦИГАНСКА ДОЛИНА	км	1,20
490	ШУ Црна Трава	Барнос Видињште	КАЛАНСКА РЕКА-АРИЋИ РИД	км	6,23
491	ШУ Црна Трава	Барнос Видињште	ВИЛИШТЕ-САМАР	км	3,40
492	ШУ Црна Трава	Барнос Видињште	СЕЛСКИ МОСТ-КАРАУЛА ЛП	км	2,00
493	ШУ Црна Трава	Барнос Видињште	ВИДИЊШТЕ-МАЛА РЕКА	км	1,40
494	ШУ Босилеград	Божница	ВОЗИЦА-ЛИСАЦ	км	7,00
495	ШУ Босилеград	Драговишница	БРЕСНИЦА-ОДЕЉЕЊЕ 76 И 77	км	10,00
496	ШУ Босилеград	Клисура	КЛИСУРА-ЦЕВА ПОВИ	км	5,00
497	ШУ Босилеград	Босилеград	СЕЛИШТЕ-ВИЛЕНИЦА	км	5,00
498	ШУ Босилеград	Драговишница	БИСТАР-ВЛАДЕВА ВОДЕНИЦА	км	7,00
499	ШУ Врање	Гранична шума	СТАМБОЛКА-КРСТИЛОВИЦА	км	5,00
500	ШУ Врање	Гранична шума	ДЕВОТИН-СТАМБОЛКА-КИТКЕ	км	15,00
501	ШУ Врање	Петрова гора	ГЛОГ-КРИВА ДОЛИНА	км	2,00
502	ШУ Врање	Соборшница	ВРАЊСКА БАЊА-СЛИВНИЦА	км	10,00
503	ШУ Врање	Гранична шума	ГОЦ-ГРОТ	км	10,00
504	ШУ Врање	Гранична шума	ГРАДИСТЕ-ЦКЛАДЕНАЦ-З.КАМЕН-В.ГЛАВА	км	10,00
505	ШУ Врање	Крушкар-Копиљак	ТРСТЕНА-ДРАГОВУСТЕ	км	20,00
506	ШУ Врање	Зарбин.река II	ЗАРВИНЦЕ-ДЈАВЕРСКА МАХАЛА	км	10,00
507	ШУ Врање	Зарбин.река II	ЛАЗА РЕВ КЛАДЕНАЦ	км	15,00
508	ШУ Врање	Гранична шума	ДЕБЕЛА ГЛАВА-ПАЛАМАРСКА ВОДЕНИЦА	км	5,00
509	ШУ Врање	Карпина II	КАРПИНА	км	8,00
510	ШУ Врање	Гранична шума	КРИВО ДРВО-СВЕТИ ИЛИЈА	км	10,00
511	ШУ Врање	Гранична шума	ЛЕЗЕРО-КРИВО ДРВО	км	10,00
512	ШУ Врање	Гранична шума	КРИВО ДРВО-ГРАДИСТЕ	км	20,00
513	ШУ Врање	Трговиште	ТРГОВИШТЕ-СИРОКА ПЛАНИНА	км	5,00
514	ШУ Сурдулица	Варденик	КАЛИФЕР-ФАРМА	км	15,00
515	ШУ Сурдулица	Варденик	МАСУРИЦА-КОСТИЊАК	км	15,00
516	ШУ Сурдулица	Кијевац	ТРНИЦА-ГАРВАНИЦА-ТРОСКАЦ-ДАЊИНО СЕЛО	км	14,00
517	ШУ Сурдулица	Врла	ОКРУГЛИЦА-ПРЕТВОР	км	20,00
518	ШУ Сурдулица	Врла	ПРЕТВОР-ВИЉЕ КОЛО	км	10,00
519	ШУ Владичин Хан	Кукавица I	БРЕСТОВО-КУКАВИЦА	км	20,00
520	ШУ Владичин Хан	Кукавица I	КУКАВИЦА-ПЕТОКРАКА	км	20,00
521	ШУ Владичин Хан	Кукавица I	КУКАВИЦА-ФУРНИСТЕ	км	15,00
522	ШУ Владичин Хан	Кукавица II	ФУРНИСТЕ-ДУБОКИ ПРЕСЛАП	км	6,00
523	ШУ Владичин Хан	Кукавица I	МА СЛЕНИ ПРЕСЛАП-БРЕСТОВ РИД	км	15,00
524	ШУ Владичин Хан	Кукавица II	ОСТИЛИСТЕ (ОДЕЉЕЊЕ 50)	км	8,00
525	ШУ Владичин Хан	Кукавица II	СТУДЕНА ВОДА-ОСТРИЛИСТЕ	км	16,00
526	ШУ Владичин Хан	Лужна морава	ДУБОКИ ПРЕСЛАП-ОГОРЕЛИЦА	км	18,00
527	ШУ Владичин Хан	Лужна морава	ЛЕБЕД (ОДЕЉЕЊЕ 77)	км	8,00
528	ШУ Владичин Хан	Лужна морава	БАБНИ ГРОБ-СЕБЕ ВРАЊЕ	км	10,00
529	ШУ Владичин Хан	Кукавица II	ПЛАВИЛО-БУКОВИЦ	км	5,70
					1.713,89