



Јавно предузеће за газдовање шумама
„Србијашуме“ д.о.о. Београд
Број: 154/2024-13
Датум: 29.03.24 год.
Нови Београд, Булевар Михајла Пупина 113

**Годишњи програм пословања
Јавног предузећа за газдовање шумама „Србијашуме“
за 2024. годину**

ПОСЛОВНО ИМЕ: ЈАВНО ПРЕДУЗЕЋЕ ЗА ГАЗДОВАЊЕ ШУМАМА „СРБИЈАШУМЕ“

СЕДИШТЕ: БУЛЕВАР МИХАЈЛА ПУПИНА 113, 11070 НОВИ БЕОГРАД

ДЕЛАТНОСТ: 0210-ГАЈЕЊЕ ШУМА И ОСТАЛЕ ШУМАРСКЕ ДЕЛАТНОСТИ

МАТИЧНИ БРОЈ: 07754183

ПИБ: 100002820

ЈБКЈС: 82171

НАДЛЕЖНО МИНИСТАРСТВО: МИНИСТАРСТВО ПОЉОПРИВРЕДЕ, ШУМАРСТВА И ВОДОПРИВРЕДЕ

САДРЖАЈ

1. ОПШТИ ПОДАЦИ.....	4
1.1. О ПРЕДУЗЕЋУ	4
1.2. ОСНОВ ЗА ИЗРАДУ ГОДИШЊЕГ ПРОГРАМА ПОСЛОВАЊА ЗА 2024. ГОДИНУ	6
1.3. ОРГАНИЗАЦИОНА ШЕМА ЈАВНОГ ПРЕДУЗЕЋА	6
2. АНАЛИЗА ПОСЛОВАЊА У 2023. ГОДИНИ	9
2.1. ПРОЦЕЊЕНИ ФИЗИЧКИ ОБИМ АКТИВНОСТИ	9
2.2. ПРОЦЕНА БИЛАНСА НА ДАН 31.12.2023. ГОДИНЕ	12
2.3. АНАЛИЗА ОСТВАРЕНИХ ИНДИКАТОРА ПОСЛОВАЊА И РАЗЛОЗИ ОДСТУПАЊА ОСТВАРЕНИХ ИНДИКАТОРА ПОСЛОВАЊА У ОДНОСУ НА ПЛАНИРАНЕ	22
2.4. СПРОВЕДЕНЕ АКТИВНОСТИ ЗА УНАПРЕЂЕЊЕ ПРОЦЕСА ПОСЛОВАЊА	24
2.5. ОСТВАРЕЊЕ ЦИЉЕВА ПЛАНИРАНИХ ПРОГРАМОМ ПОСЛОВАЊА ЗА 2023. ГОДИНУ	25
3. ЦИЉЕВИ И ПЛАНИРАНЕ АКТИВНОСТИ ЗА 2024. ГОДИНУ	26
3.1. ЦИЉЕВИ И КЉУЧНЕ АКТИВНОСТИ ПОТРЕБНЕ ЗА ДОСТИЗАЊЕ ЦИЉЕВА ЈАВНОГ ПРЕДУЗЕЋА ЗА ПЕРИОД ЗА КОЛИ СЕ ДОНОСИ ПРОГРАМ ПОСЛОВАЊА	26
3.1.1. <i>Шумарство и заштита животне средине</i>	26
3.1.2. <i>Коришћење шума- производња дрвних сортимената</i>	40
3.1.3. <i>Комерцијални послови- продаја дрвних производа</i>	48
3.1.4. <i>Ловство, рибарство и туризам</i>	50
3.2. АНАЛИЗА ТРЖИШТА	55
3.3. РИЗИЦИ У ПОСЛОВАЊУ	55
3.4. ПЛАНИРАНИ ИНДИКАТОРИ ЗА 2024. ГОДИНУ	58
4. ПЛАНИРАНИ ИЗВОРИ ПРИХОДА И ПОЗИЦИЈЕ РАСХОДА ПО НАМЕНАМА ЗА 2024. ГОДИНУ	59
4.1. ПЛАНИРАНИ БИЛАНСИ	59
4.2. СТРУКТУРА ПЛАНИРАНИХ ПРИХОДА И РАСХОДА	67
4.3. ПЛАНИРАНИ ПРИХОДИ ОБРАЧУНАТИ СУ У СКЛАДУ СА ВАЖЕЋИМ ЦЕНОВНИЦИМА ПРЕДУЗЕЋА.....	67
4.4. КОРИШЋЕЊЕ СРЕДСТАВА БУЏЕТА РЕПУБЛИКЕ СРБИЈЕ	69
4.5. НАМЕНА КОРИШЋЕЊА СРЕДСТАВА ИЗ БУЏЕТА РЕПУБЛИКЕ СРБИЈЕ ЗА 2023. ГОДИНУ ..	71
4.6. ТРОШКОВИ ЗАПОСЛЕНИХ.....	75
5. ПЛАНИРАНИ НАЧИН РАСПОДЕЛЕ ДОБИТИ.....	77
5.1. РАСПОДЕЛА ПРОЦЕЊЕНЕ ДОБИТИ ЗА 2023. ГОДИНУ	77
5.2. РАСПОДЕЛА ДОБИТИ ИЗ ПРЕТХОДНИХ ГОДИНА	77
6. ПЛАН ЗАРАДА И ЗАПОШЉАВАЊА	77
6.1. БРОЈ ЗАПОСЛЕНИХ ПО ОРГАНИЗАЦИОНИМ ЈЕДИНИЦАМА	77
6.2. ПЛАНИРАНА СТРУКТУРА ЗАПОСЛЕНИХ.....	79
6.3. ДИНАМИКА ЗАПОШЉАВАЊА	79
6.4. ИСПЛАЋЕНЕ ЗАРАДЕ У 2023. ГОДИНИ И ПЛАН ЗАРАДА ЗА 2024. ГОДИНУ	81
6.4.1. <i>Накнаде зарада запосленима на Косову и Метохији</i>	83
6.5. ПЛАНИРАНЕ НАКНАДЕ ЧЛАНОВИМА НАДЗОРНОГ ОДБОРА И КОМИСИЈЕ ЗА РЕВИЗИЈУ	84
7. КРЕДИТНА ЗАДУЖЕНОСТ.....	86
8. ПЛАНИРАНЕ НАБАВКЕ	89
8.1. ПЛАНИРАНА ФИНАНСИЈСКА СРЕДСТВА ЗА НАБАВКУ ДОБАРА, УСЛУГА И РАДОВА ЗА ОБАВЉАЊЕ ДЕЛАТНОСТИ.....	89
9. ПЛАН ИНВЕСТИЦИЈА	93
10. КРИТЕРИЈУМИ ЗА КОРИШЋЕЊЕ СРЕДСТАВА ЗА ПОСЕБНЕ НАМЕНЕ.....	95

Листа табела:

Шема-1: Организациона структура Предузећа

T-1: Имена директора, извршних директора и директора делова Предузећа

T-2: План пословних активности за 2023. годину и процена извршења плана

T-3: Биланс стања на дан 31.12.2023. године – процена

T-4: Биланс успеха у периоду 01.01-31.12.2023. године – процена

T-5: Извештај о токовима готовине у периоду 01.01-31.12.2023. године – процена

T-6: Приказ планираних и реализованих индикатора пословања

T-7: Планирани обим радова на гајењу шума за 2024. годину

T-7а: Планирани обим радова на гајењу шума умањен за годишњи план гајења за шуме уз административну линију са АП КиМ

T-8: План гајења шума за 2024. годину

T-9: Преглед плана санитарних сеча за 2024. годину по газдинствима

T-10: План дознаке за 2024. годину

T-11: План заштите шума за 2024. годину по шумским газдинствима и видовима рада

T-12: План производње, реализације и залиха садног материјала за 2024. годину

T-13: План теренских радова

T-14: План канцеларијских радова

T-15: Преглед заштићених подручја којима управља Јавно предузеће за газдовање шумама „Србијашуме“ по врстама подручја

T-16: Планиране активности у шумама сопственика

T-17: Узгојни радови у шумама сопственика

T-18: Шуме сопственика 2023 - 2024. године

T-19: План производње дрвне запремине за 2024. годину

T-20: План производње нето дрвне запремине - организација производње у 2024. години

T-21: План производње нето дрвне запремине - сортиментна структура у 2024. години

T-22: Преглед планиране производње нето дрвне запремине за 2024. годину по врстама сече и групама врста дрвета

T-23: План организације, производње и реализације за 2024. годину

T-24: План организације, производње и реализације за 2024. годину по дрвним сортиментима

T-25: Динамички план производње по периодима за 2024. годину

T-26: Процена стања прелазних залиха

T-27: Динамички план продаје по периодима за 2024. годину

T-28: План реализације у делатности ловства у 2024. години

T-29: План реализације комерцијалног и узгојног лова у 2024. години

T-30: Циљеви Предузећа са кључним индикаторима остварења циљева

T-31: Пословни ризици и план управљања ризицима

T-32: Биланс стања за 2024. годину

T-33: Биланс успеха за 2024. годину

T-34: Извештај о токовима готовине за 2024. годину

T-35: Преглед планираних и уговорених средстава из Буџета РС за 2023. годину

T-36: Субвенције и остали приходи из буџета

T-37: Планиране субвенције и остали приходи из буџета по изворима финансирања

T-38: Трошкови запослених

T-39: Број запослених по организационим јединицама на дан 31.12.2023. године

T-40: Квалификациона, старосна и полна структура запослених и структура запослених према времену проведеном у радном односу

T-41: Динамика запошљавања

T-42: Исплаћена маса зарада, број запослених и просечна зарада по месецима за 2023. годину, Бруто 1

T-43: Маса за зараде, број запослених и просечна зарада по месецима за 2024. годину, бруто 1

T-44: Маса за зараде увећана за доприносе на зараде, број запослених и просечна зарада по месецима за 2024. годину, бруто 2

T-45: Распон исплаћених и планираних зарада

T-46: Накнаде Надзорног одбора у нето износу

T-47: Накнаде Надзорног одбора у бруто износу

T-48: Накнаде Комисије за ревизију у нето износу

T-49: Накнаде Комисије за ревизију у бруто износу

T-50: Кредитна задуженост

T-51: Планирана финансијска средства за набавку добара, услуга и радова

T-52: План набавке возила за 2024. годину

T-53: План инвестиционих улагања-извори финансирања

T-54: Средства за посебне намене

Прилог:

Табела 1: Преглед путних праваца првог приоритета за одржавање у плану за 2024.годину

1. ОПШТИ ПОДАЦИ

1.1. О ПРЕДУЗЕЊУ

Јавно предузеће „Србијашуме“ газдује државним шумама и земљиштем на површини од 897.118 ha и обавља стручно-саветодавне послове у шумама сопственика (шуме у власништву физичких лица) на површини од 1.222.624 ha.

Јавно предузеће „Србијашуме“ је основано и почело са радом 1. октобра 1991. године у складу са Законом о шумама („Службени гласник РС“ број 46/1991, 83/1992, 53/1993 – др. закон, 54/1993, 60/1993 - исправка, 67/1993 – др. закон, 48/1994 – др. закон, 54/1996, 101/2005 – др. закон) са циљем да интегрално газдује шумама и управља заштићеним природним добрима и ловиштима у складу са принципима одрживог шумарства и профитабилности, уз повећање шумовитости и унапређење постојећег шумског фонда Републике Србије.

Након ступања на снагу Закона о јавним предузећима („Службени гласник РС“ број 15/2016 и 88/2019) Влада Републике Србије дала је сагласност на Одлуку о усклађивању пословања Јавног предузећа за газдовање шумама „Србијашуме“ са п.о. Београд са Законом о јавним предузећима 05 Број: 023-11194/2016 од 29. новембра 2016. године („Службени гласник РС“, бр. 15/16, 88/19), којом се рад Јавног предузећа „Србијашуме“ усклађује са одредбама наведеног закона и која уједно представља оснивачки акт Јавног предузећа „Србијашуме“. Затим је Предузеће донело Статут број 144/2023-3 од 30. маја 2023. године на који је Влада Републике Србије дала сагласност Решењем 05 број 110-4862/2023 од 22. јуна 2023. године.

Средства којим располаже Јавно предузеће „Србијашуме“ су у државној својини. Органи управљања Јавног предузећа „Србијашуме“ су Надзорни одбор и Директор. Надзорни одбор Јавног предузећа „Србијашуме“ има пет чланова. Радом Јавног предузећа „Србијашуме“ руководи директор.

Јавну и привредну мисију Предузеће обавља преко 19 делова предузећа (18 шумских газдинства, Биро за планирање и пројектовање у шумарству и Остали шумски производи и услуге) састављених од 69 шумских управа и 18 радних јединица које представљају основне јединице планирања и организовања послова газдовања шумама¹.

Резолуцијом Савета безбедности 1244 (1999) о ситуацији у вези са Косовом од дана 10.06.1999. године и Војно – техничким споразумом од дана 09.06.1999. године, дефинисано је политичко решавање косовске кризе које се односило на непосредан и проверљив престанак насиља и репресије на Косову, повлачење са Косова војних и полицијских снага, те размештање на Косову ефикасних снага међународног цивилног и безбедносног присуства које су одобриле и прихватиле Уједињене нације. Резолуцијом 1244 дефинисано је и успостављање привремене администрације о којој ће одлучивати Савет безбедности да би се обезбедио услов за миран и нормалан живот за све становнике Косова.

Имајући у виду да газдовање шумама пре свега подразумева физичко присуство на територији Косова и Метохије, наведеним је запосленима ЈП „Србијашуме“ било онемогућено да спроводе основну делатност Предузећа на подручју Косова и Метохије.

- ✦ Предузеће газдује на 897.118 ha **ДРЖАВНИХ ШУМА И ШУМСКОГ ЗЕМЉИШТА**.
- ✦ Предузеће обавља стручно-саветодавне послове на 1.222.624 ha **ШУМА СОПСТВЕНИКА - ФИЗИЧКИХ ЛИЦА**.
- ✦ Предузеће у складу са Законом о заштити природе („Службени гласник РС“, бр. 36/09, 88/10 и 91/10-испр, 14/16 и 95/18 – др. закон 71/2021), управља са 56 **ЗАШТИЋЕНИХ ПОДРУЧЈА** на површини од 371.274 ha.
- ✦ Предузеће газдује са 27 **ЛОВИШТА** укупне површине 272.070 ha.
- ✦ Предузеће управља **РИБАРСКИМ ПОДРУЧЈИМА** и то: рибарско подручје Београд, рибарско подручје Млава, рибарско подручје Дунав и рибарским подручјима у заштићеним подручјима.

¹ Након промена 1999. године, а на основу одлуке УО ЈП „Србијашуме“ бр.24/2004-2 од 01.03.2004. године, ШГ „Ибар“ Лепосавић води се ванбилансно у ЈП „Србијашуме“. Предузеће је у претходном периоду, у складу са својим могућностима, помагало опстанак и материјалну egzистенцију запослених у ШГ „Ибар“ Лепосавић.

Делатност Јавног предузећа за газдовање шумама „Србијашуме“ утврђена је Одлуком о усклађивању пословања Јавног предузећа за газдовање шумама „Србијашуме“ са п.о. Београд са Законом о јавним предузећима 05 број 023-11194/2016 од 29. новембра 2016. године („Службени гласник РС”, бр. 15/16, 88/19) и Статутом Јавног предузећа „Србијашуме“ Београд број 144/2023-3 од 30. маја 2023. године на који је Влада Републике Србије дала сагласност Решењем 05 број 110-4862/2023 од 22. јуна 2023. године).

Претежна делатност Јавног предузећа за газдовање шумама „Србијашуме“ је:

- ✦ шифра делатности 0210;
- ✦ назив делатности : гајење шума и остале шумарске делатности.

Делатност Јавног предузећа за газдовање шумама „Србијашуме“ од општег интереса је заштита, коришћење, унапређење и управљање шумама и дивљачи као добрима од општег интереса и она обухвата:

- ✦ гајење, одржавање и обнова шума, реконструкција и мелиорација деградираних шума и шикара, производња шумског семена и садног материјала и подизање нових шума и шумских засада;
- ✦ производња шумских сортимената и коришћење других шумских производа и њихов транспорт, коришћење шума за рекреацију, узгој и лов дивљачи друго коришћење шума;
- ✦ пројектовање, изградња и одржавање шумских саобраћајница, паркова и зелених рекреативних површина и других објеката који служе газдовању шумама;
- ✦ израда програма, пројеката и основа газдовања шумама;
- ✦ извођење геодетских радова за посебне намене, вршење стручних послова у шумама сопственика ;
- ✦ слатководни риболов и слатководна аквакултура;
- ✦ узгој и лов дивљачи;
- ✦ управљање заштићеним подручјима.

Јавно предузеће за газдовање шумама „Србијашуме“ обухвата и послове спољнотрговинског промета из оквира регистроване делатности.

Јавно предузеће за газдовање шумама „Србијашуме“ може да обавља и друге делатности у складу са законом.

1.2. ОСНОВ ЗА ИЗРАДУ ГОДИШЊЕГ ПРОГРАМА ПОСЛОВАЊА ЗА 2024. ГОДИНУ

Годишњи програм пословања ЈП „Србијашуме“ за 2024. годину усклађен је са Уредбом о утврђивању елемената годишњег програма пословања за 2024. годину, односно трогодишњег програма пословања за период 2024-2026. године јавних предузећа и других облика организовања који обављају делатност од општег интереса и утврђен на основу Закона и Општих аката као и усклађен је са Дугорочним и средњорочним планом пословне стратегије и развоја Јавног предузећа „Србијашуме“ (2017-2026) на који је Влада Републике Србије дала сагласност Решењем 05 Број 023-4927/2017 од дана 29.05.2017. године које је објављено у „Службеном гласнику РС“ број 53/2017. Стратегија развоја шумарства Републике Србије („Службени гласник РС“, бр. 59/06).

1.3. ОРГАНИЗАЦИОНА ШЕМА ЈАВНОГ ПРЕДУЗЕЋА

Организација Јавног предузећа „Србијашуме“ структурирана је у три организациона нивоа:

- ✦ **Генерална дирекција** Јавног предузећа „Србијашуме“ са седиштем у Београду, бави се стратешким пословима, који обухватају израду политике Предузећа као и израду Годишњег програма пословања, Годишњег плана газдовања шумама и Завршног рачуна Предузећа.
- ✦ **Делови Предузећа:** 18 шумских газдинстава, Биро за планирање и пројектовање у шумарству и Остали шумски производи и услуге, формирана су на нивоу шумских подручја и представљају профитне центре, а њихову организациону структуру чине службе. Шумским газдинствима руководе директори газдинстава.
- ✦ **Радне јединице:** 69 шумских управа и 18 осталих радних јединица су основне јединице планирања и организовања послова газдовања шумама. Најниже организационе јединице су шумски ревири и шумски реони у оквиру шумских управа.

У складу са територијалним ограничењима на подручју Косова и Метохије, газдовање шумама од 1999. године до данас онемогућено је у ШГ Пећ, ШГ Призрен, ШГ Приштина, ШГ Штрпце, ЛШГ Приштина, ШГ Лепосавић и ШГ Ђиљане. Узимајући у обзир политику Републике Србије у односу на привремено окупирану територију, никада од стране оснивача – Владе Републике Србије (у даљем тексту Оснивач) нису дата упутства нити доношене одлуке које би у формално правном смислу чиниле адекватну исправку у складу са Законом о поступку регистрације у Агенцији за привредне регистре («Службени гласник РС», бр. 99/11, 83/14, 31/19 и 105/2021) за укидање и брисање из АПР-а наведених делова Предузећа.

У складу са Смерницама за израду Годишњег програма пословања за 2024. годину, тачка 1, алинеја 4, за директора и чланове Надзорног одбора наводе се број и датум решења о именовању:

- вршилац дужности директора Игор Брауновић именован је решењем број 24 број 119-12050/2017 од дана 05.12.2017. године.
- именовани чланови Надзорног одбора, како следи:
 1. Милош Срећковић, председник, број решења 24 број 119-12151/2021 од дана 23.12.2021. године,
 2. Тихомир Мурић, члан, број решења 24 број 119-4812/2018 од дана 24.05.2018. године,
 3. Бранко Стајић, члан, број решења 24 број 119-4683/2021 од дана 20.05.2021. године,
 4. Мехо Омеровић, члан, број решења 24 број 119-2214/2015 од дана 12.03.2015. године и
 5. Маријана Лазивић, члан, број решења 24 број 119-9704/2019 од дана 26.09.2019. године

Шема-1: Организациона структура Предузећа

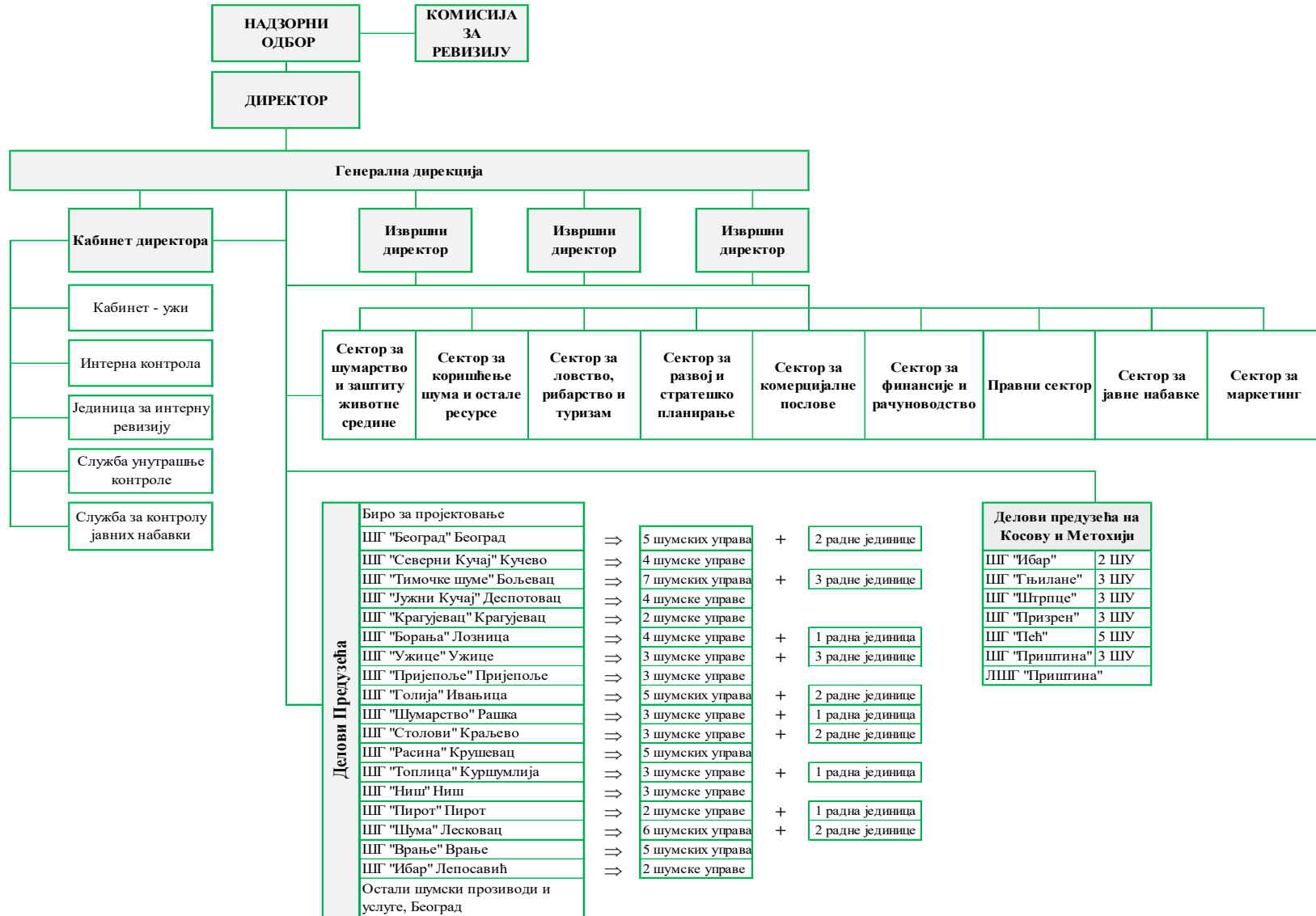

Т-1: Имена директора, извршних директора и директора делова Предузећа

ГЕНЕРАЛНА ДИРЕКЦИЈА		
	Директор Предузећа	Игор Брауновић, <i>вршилац дужности директора</i>
1.	Извршни директор	* у тренутку израде ГПП 2024 није именован
2.	Извршни директор	* у тренутку израде ГПП 2024 није именован
3.	Извршни директор	* у тренутку израде ГПП 2024 није именован
ДЕЛОВИ ПРЕДУЗЕЋА		
1.	ШГ „Врање” Врање	Никола Новковић, <i>директор</i>
2.	ШГ „Шума” Лесковац	Саша Коцић, <i>директор</i>
3.	ШГ „Пирот” Пирот	Милош Станковић, <i>директор</i>
4.	ШГ „Ниш” Ниш	Братислав Дикић, <i>директор</i>
5.	ШГ „Топлица“ Куршумлија	Добривоје Милосављевић, <i>директор</i>
6.	ШГ „Тимочке шуме“ Бољевац	Зоран Величковић, <i>директор</i>
7.	ШГ „Северни Кучај“ Кучево	Предраг Ећимовић, <i>директор</i>
8.	ШГ „Јужни Кучај“ Деспотовац	Микица Обрадовић, <i>директор</i>
9.	ШГ „Расина“ Крушевац	Сениша Јовановић, <i>директор</i>
10.	ШГ „Столови“ Краљево	Драган Рељић, <i>директор</i>
11.	ШГ „Шумарство“ Рашка	Ђуро Воларац, <i>директор</i>
12.	ШГ „Крагујевац“ Крагујевац	Ненад Живковић, <i>директор</i>
13.	ШГ „Голија“ Ивањица	Предраг Недељковић, <i>директор</i>
14.	ШГ „Ужице“ Ужице	Славиша Радосављевић, <i>директор</i>
15.	ШГ „Пријепоље“ Пријепоље	Александар Шалипур, <i>директор</i>
16.	ШГ „Борања“ Лозница	Милан Стојановић, <i>директор</i>
17.	ШГ „Београд“ Београд	Владан Живадиновић, <i>директор</i>
18.	ШГ „Ибар“ Лепосавић	Радиша Вучинић, <i>директор</i>
19.	Биро за планирање и пројектовање	Брано Вамовић, <i>директор</i>
20.	Остали шумски производи и услуге	Ненад Премовић, <i>директор</i>

2. АНАЛИЗА ПОСЛОВАЊА У 2023. ГОДИНИ

2.1. ПРОЦЕЊЕНИ ФИЗИЧКИ ОБИМ АКТИВНОСТИ

КОРИШЋЕЊЕ ШУМА – На основу одредби Закона о шумама, током 2022. године су реализоване активности на дознаци (одабирању и обележавању), премеру и процени сортиментне структуре стабала за сечу. Након извршене дознаке стабала израђени су годишњи извођачки пројекти газдовања шумама, за свако појединачно одељење, у којима су детаљно дефинисане количине и сортиментна структура дрвета које је предмет производње у 2023. години. Извођачки пројекти садрже детаљну разраду планова гајења, заштите, коришћења и унапређивања шума садржаних у основама газдовања шумама, технолошки поступак, услове, начин и рок извршења свих радова. Извођачки пројекти су усклађени са основама газдовања шумама.

У 2023. години је произведено укупно 1.608.000 m³ нето дрвних сортимената или 100% у односу на план за 2023. годину (1.607.127m³). Производња техничке обловине (техничко дрво и остало техничко дрво) у 2023. години је 670.000 m³ нето дрвних сортимената или 100% у односу на план за 2023. годину (670.158 m³). Огревно дрво и дрво за дрвене плоче у 2023. години је произведено укупно 938.000 m³ нето дрвних сортимената или 100% у односу на план за 2023. годину (936.969 m³). У складу са Законом о шумама, члан 66, у 2023. години су одржавани путни правци кроз инвестиционо и текуће одржавање, на дужини од 1.952 km или 118% од плана за 2023. годину (1.660 km). Јавно предузеће „Србијашуме“ врши одржавање и санацију уобичајених годишњих оштећења услед дејства атмосферарија и саобраћаја према указаној потреби.

ПРОДАЈА ДРВНИХ СОРТИМЕНАТА – У 2023. години је продато укупно 1.610.459 m³ дрвних сортимената или 100% у односу на годишњи план. Продаја техничке обловине у 2023. години је 660.158 m³ или 99% у односу на годишњи план. Огревног дрвета и дрвета за дрвене плоче у 2023. години је продато 950.301 m³ или 101% од годишњег плана за 2023. годину.

ГАЈЕЊЕ ШУМА – Укупно извршење радова на гајењу шума за 2023. годину је 44.242 ha или 95% од годишњег плана. Помоћне мере су извршене са 88% од плана, обнављање шума са 100% од плана, оснивање нових шума са 80% од годишњег плана и нега шума са 93% од годишњег плана.

ЗАШТИТА ШУМА – У току 2023. године спроведени су радови на заштити шума од биљних болести и штетних инсеката на површини од 37.623 ha или 119% од годишњег плана. У циљу заштите шума од пожара израђено је 7,09 km нових противпожарних пруга или 100% од годишњег плана и одржавано је 188 km постојећих противпожарних пруга или 100% од годишњег плана.

ШУМЕ СОПСТВЕНИКА – Предузеће је у оквиру поверених стручно-саветодавних послова у 2023. години, извршило дознаку стабала са 88% од годишњег плана и жигосање посеченог дрвета са 71%. Израђена су 103 Привремена програма газдовања шумама сопственика (ППГШС) за 105 општина на територији 16 шумских газдинстава, као и 11 Годишњих планова газдовања шумама сопственика за 11 општина на територији 2 шумска газдинства.

СЕМЕНАРСТВО И РАСАДНИЧКА ПРОИЗВОДЊА – Производња шумских садница у 2023. години износи 7.561.895 комада или 101% од плана. Од тога производња четинарских садница је 5.791.951 комада или 105% од плана док је производња садница лишћара 1.769.944 комада или 91% од плана. Производња хортикултурних садница је 95.500 комада или 109% од плана. Од тога је производња четинара 17.500 комада или 123% од плана и производња лишћара 78.000 комада или 106% годишњег плана. Реализација шумског садног материјала је 2.933.243 комада или 86% од плана. Од тога реализација четинара је 1.989.783 комада или 100% од плана, а лишћара 943.460 комада или 67% од плана. Реализација хортикултурног садног материјала је 60.900 комада или 64% од плана, од тога су четинари 7.450 или 59% од плана, а лишћари 53.450 или 65% од годишњег плана.

УПРАВЉАЊЕ ЗАШТИЋЕНИМ ПОДРУЧЈИМА – На основу аката о проглашењу заштићених подручја и планова управљања заштићеним подручјима, у 2023. години је спроведена заштита, управљање, коришћење и унапређење заштићених подручја. У 2023. години ЈП „Србијашуме“ је управљало са 38 заштићених подручја од националног значаја и 18 заштићених подручја од локалног значаја.

ПЛАНИРАЊЕ ГАЗДОВАЊА ШУМАМА – У току 2023. године за потребе израде основа газдовања шумама за 32 газдинске јединице извршени су теренски радови, односно прикупљање података на површини од 82.107 ha и урађене су 33 основе газдовања шумама (87.199 ha).

ЗАШТИТА ЖИВОТНЕ СРЕДИНЕ – У току 2023. године, сагласно захтевима надлежних институција, Одељење за заштиту животне средине давало је услове заштите животне средине за планска документа и пројекте и мишљења на планска документа и извештаје о стратешкој процени утицаја на животну средину, а извршено је и преузимање отпада по шумским газдинствима.

ЛОВСТВО И РИБАРСТВО – Одстрел дивљачи у 2023. години износи 88% од годишњег плана, од чега туристички (комерцијални) одстрел крупне дивљачи износи 89% у односу на годишњи план, ситне дивљачи 95% од годишњег плана, док је узгојни одстрел реализован у складу са стањем популације дивљачи на терену, водећи рачуна да се у току реализације узгојног одстрела по категоријама дивљачи обим одстрела прилагођава стручним проценама службе ловства у самим ловиштима и износи 72% у односу на годишњи план.

Продаја дозвола за рекреативни риболов у 2023. години износи 13.800 комада, односно 100% од годишњег плана, док продаја дозвола за привредни риболов износи 124 комада, односно 85% од годишњег плана за 2023. годину.

T-2: План пословних активности за 2023. годину и процена извршења плана

Ред. број	Назив	Јед. мере	План 2023.	Процена извршења плана 2023.	% проц.изв. /пл.2023. (4/3)
	1	2	3	4	5
I	Производња и продаја дрвних сортимената				
1.	Производња (нето)	m ³	1.607.127	1.608.000	100
1.1.	Техничка обловина	m ³	670.158	670.000	100
1.2.	Огревно дрво и дрво за дрв. плоче	m ³	936.969	938.000	100
2.	Продаја (нето)	m ³	1.607.127	1.610.459	100
2.1.	Техничка обловина	m ³	670.158	660.158	99
2.2.	Огревно дрво и дрво за дрв. плоче	m ³	936.969	950.301	101
II	Гајење шума - државне шуме				
1.	Помоћне мере	ha	1.928	1.699	88
2.	Обнављање шума	ha	13.382	13.356	100
3.	Оснивање нових шума	ha	249	200	80
4.	Нега шума	ha	31.164	28.986	93
	Укупно		46.723	44.242	95
III	Заштита шума				
1.	Заштита шума од биљних болести и штетних инсеката	ha	31.561	37.623	119
2.	Изградња противпожарних пруга	km	7,09	7,09	100
3.	Одржавање противпожарних пруга	km	187	188	100
4.	Уређење водозахвата	ком	2		
IV	Расадничка производња и пласман				
1.	Производња шумских садница	ком.	7.474.856	7.561.895	101
	Четинари	ком.	5.527.757	5.791.951	105
	Лишћари	ком.	1.947.099	1.769.944	91
2.	Производња хортикултурних садница	ком.	87.575	95.500	109
	Четинари	ком.	14.200	17.500	123
	Лишћари	ком.	73.375	78.000	106
3.	Реализација шумских садница	ком.	3.400.933	2.933.243	86
	Четинари	ком.	1.985.010	1.989.783	100
	Лишћари	ком.	1.415.923	943.460	67
4.	Реализација хортикултурних садница	ком.	94.530	60.900	64
	Четинари	ком.	12.560	7.450	59
	Лишћари	ком.	81.970	53.450	65
V	Израда основа газдовања шумама				
1.	Израда основа газдовања шумама за 33 газдинске јединице	ha	87.819	87.199	99

Ред. број	Назив	Јед. мере	План 2023.	Процена извршења плана 2023.	% проц.изв. /пл.2023. (4/3)
	1	2	3	4	5
VI	Шуме сопственика-физичка лица				
1.	Стручно-саветодавни послови				
1.1.	Дознака у шумама сопственика	m ³	749.362	663.170	88
1.2.	Жигосање посеченог дрвета	m ³	637.055	451.925	71
1.3.	Обнављање шума	ha	2.961	1.303	44
1.4.	Нега шума	ha	57.124	33.131	58
VII	Ловство				
1.	Ловишта				
1.1.	Број ловишта		27	27	100
1.2.	Површина ловишта	ha	272.070	272.070	100
2.	Одстрел	ком.	2.685	2.350	88
2.1.	Крупна дивљач	ком.	1.637	1.350	82
2.1.1	Узгојни одстрел	ком.	345	250	72
2.1.2	Туристички одстрел	ком.	1.292	1.150	89
2.2.	Ситна дивљач	ком.	1.048	1.000	95
3.	Производња				
3.1.	Производња меса дивљачи из одстрела	kg	61.033	50.000	82
3.2.	Производња фазана и фазанских пилића	ком.	15.000	15.000	100
VIII	Рибарство				
1.	Делови рибарских подручја				
1.1.	РП „Београд“	ком.			
1.2.	РП „Млава“	ком.			
1.3.	РП „Дунав“	ком.			
2.	Продаја дозвола	ком.	13.984	13.924	100
2.1.	За привредни риболов	ком.	146	124	85
2.2.	За спортски риболов	ком.	13.838	13.800	100
IX	Шумске саобраћајнице				
1.	Текуће и инвестиционо одржавање шумско-камионских путева	km	1.660	1.952	118
X	Заштићена подручја				
1.	Јавном предузећу "Србијашуме" додељена су на управљање заштићена подручја различитих категорија на површини:	ha	365.036	371.274	102

2.2. ПРОЦЕНА БИЛАНСА НА ДАН 31.12.2023. ГОДИНЕ

У складу са Билансом стања на дан 30.09.2023. године, Билансом успеха у периоду од 01.01. до 30.09.2023. године и Извештајем о токовима готовине у периоду од 01.01. до 30.09.2023. године, као и на основу планских вредности наведених финансијских извештаја и остварењем до дана израде Годишњег програма пословања за 2024. годину, дата је процена вредности позиција Биланса стања на дан 31.12.2023. године, а Биланса успеха и Извештаја о токовима готовине у периоду од 01.01. до 31.12.2023. године.

Т-3: Биланс стања на дан 31.12.2023. године – процена

у 000 динара

Група рачуна, рачун	ПОЗИЦИЈА	АОП	План на дан 31.12.2023.	Реализација (процена) на дан 31.12.2023.
1	2	3	4	5
	АКТИВА			
00	А. УПИСАНИ А НЕУПЛАЋЕНИ КАПИТАЛ	0001		
	Б. СТАЛНА ИМОВИНА (0003 + 0009 + 0017 + 0018 + 0028)	0002	136.205.131	136.136.497
01	І. НЕМАТЕРИЈАЛНА ИМОВИНА (0004 + 0005 + 0006 + 0007 + 0008)	0003	1.375.213	1.396.196
010	1. Улагања у развој	0004	1.931	0
011, 012 и 014	2. Концесије, патенти, лиценце, робне и услужне марке, софтвер и остала нематеријална имовина	0005	965.282	960.546
013	3. Гудвил	0006		
015 и 016	4. Нематеријална имовина узета у лизинг и нематеријална имовина у припреми	0007	408.000	435.650
017	5. Аванси за нематеријалну имовину	0008		
02	ІІ. НЕКРЕТНИНЕ, ПОСТРОЈЕЊА И ОПРЕМА (0010 + 0011 + 0012 + 0013 + 0014 + 0015 + 0016)	0009	22.934.904	22.812.320
020, 021 и 022	1. Земљиште и грађевински објекти	0010	19.881.938	20.155.889
023	2. Постројења и опрема	0011	2.480.029	1.910.560
024	3. Инвестиционе некретнине	0012	157.672	157.672
025 и 027	4. Некретнине, постројења и опрема узети у лизинг и некретнине, постројења и опрема у припреми	0013	404.500	578.954
026 и 028	5. Остале некретнине, постројења и опрема и улагања на туђим некретнинама, постројењима и опреми	0014	7.743	7.743
029 (део)	6. Аванси за некретнине, постројења и опрему у земљи	0015	3.022	1.502
029 (део)	7. Аванси за некретнине, постројења и опрему у иностранству	0016		
03	ІІІ. БИОЛОШКА СРЕДСТВА	0017	111.840.684	111.875.066
04 и 05	ІV. ДУГОРОЧНИ ФИНАНСИЈСКИ ПЛАСМАНИ И ДУГОРОЧНА ПОТРАЖИВАЊА (0019 + 0020 + 0021 + 0022 + 0023 + 0024 + 0025 + 0026 + 0027)	0018	54.330	52.915
040 (део), 041 (део) и 042 (део)	1. Учешћа у капиталу правних лица (осим учешћа у капиталу која се вреднују методом учешћа)	0019	474	430
040 (део), 041 (део), 042 (део)	2. Учешћа у капиталу која се вреднују методом учешћа	0020		
043, 050 (део) и 051 (део)	3. Дугорочни пласмани матичном, зависним и осталим повезаним лицима и дугорочна потраживања од тих лица у земљи	0021		

у 000 динара

Група рачуна, рачун	ПОЗИЦИЈА	АОП	План на дан 31.12.2023.	Реализација (процена) на дан 31.12.2023.
1	2	3	4	5
044, 050 (део), 051 (део)	4. Дугорочни пласмани матичном, зависним и осталим повезаним лицима и дугорочна потраживања од тих лица у иностранству	0022		
045 (део) и 053 (део)	5. Дугорочни пласмани (дати кредити и зајмови) у земљи	0023		
045 (део) и 053 (део)	6. Дугорочни пласмани (дати кредити и зајмови) у иностранству	0024		
046	7. Дугорочна финансијска улагања (хартije од вредности које се вреднују по амортизованој вредности)	0025		
047	8. Откупљене сопствене акције и откупљени сопствени удели	0026		
048, 052, 054, 055 и 056	9. Остали дугорочни финансијски пласмани и остала дугорочна потраживања	0027	53.856	52.485
28 (део) осим 288	V. ДУГОРОЧНА АКТИВНА ВРЕМЕНСКА РАЗГРАНИЧЕЊА	0028		
288	V. ОДЛОЖЕНА ПОРЕСКА СРЕДСТВА	0029		
	Г. ОБРТНА ИМОВИНА (0031 + 0037 + 0038 + 0044 + 0048 + 0057+ 0058)	0030	2.380.970	2.447.873
Класа 1, осим групе рачуна 14	I. ЗАЛИХЕ (0032 + 0033 + 0034 + 0035 + 0036)	0031	667.216	631.063
10	1. Материјал, резервни делови, алат и ситан инвентар	0032	248.000	247.456
11 и 12	2. Недовршена производња и готови производи	0033	365.456	336.760
13	3. Роба	0034	2.800	2.560
150, 152 и 154	4. Плаћени аванси за залихе и услуге у земљи	0035	48.554	41.564
151, 153 и 155	5. Плаћени аванси за залихе и услуге у иностранству	0036	2.406	2.723
14	II. СТАЛНА ИМОВИНА КОЈА СЕ ДРЖИ ЗА ПРОДАЈУ И ПРЕСТАНАК ПОСЛОВАЊА	0037		
20	III. ПОТРАЖИВАЊА ПО ОСНОВУ ПРОДАЈЕ (0039 + 0040 + 0041 + 0042 + 0043)	0038	526.200	531.767
204	1. Потраживања од купаца у земљи	0039	526.200	531.426
205	2. Потраживања од купаца у иностранству	0040		341
200 и 202	3. Потраживања од матичног, зависних и осталих повезаних лица у земљи	0041		
201 и 203	4. Потраживања од матичног, зависних и осталих повезаних лица у иностранству	0042		
206	5. Остала потраживања по основу продаје	0043		
21, 22 и 27	IV. ОСТАЛА КРАТКОРОЧНА ПОТРАЖИВАЊА (0045 + 0046 + 0047)	0044	124.000	121.256
21, 22 осим 223 и 224, и 27	1. Остала потраживања	0045	124.000	121.256

у 000 динара

Група рачуна, рачун	ПОЗИЦИЈА	АОП	План на дан 31.12.2023.	Реализација (процена) на дан 31.12.2023.
1	2	3	4	5
223	2. Потраживања за више плаћен порез на добитак	0046		
224	3. Потраживања по основу преплаћених осталих пореза и доприноса	0047		
23	V. КРАТКОРОЧНИ ФИНАНСИЈСКИ ПЛАСМАНИ (0049 + 0050 + 0051 + 0052 + 0053 + 0054 + 0055 + 0056)	0048	554.954	670.959
230	1. Краткорочни кредити и пласмани - матично и зависна правна лица	0049		
231	2. Краткорочни кредити и пласмани - остала повезана правна лица	0050		
232, 234 (део)	3. Краткорочни кредити, зајмови и пласмани у земљи	0051	4.500	10.503
233, 234 (део)	4. Краткорочни кредити, зајмови и пласмани у иностранству	0052		
235	5. Хартије од вредности које се вреднују по амортизованој вредности	0053		
236 (део)	6. Финансијска средства која се вреднују по фер вредности кроз Биланс успеха	0054		
237	7. Откупљене сопствене акције и откупљени сопствени удели	0055		
236 (део), 238 и 239	8. Остали краткорочни финансијски пласмани	0056	550.454	660.456
24	VI. ГОТОВИНА И ГОТОВИНСКИ ЕКВИВАЛЕНТИ	0057	336.126	321.264
28 (део), осим 288	VII. КРАТКОРОЧНА АКТИВНА ВРЕМЕНСКА РАЗГРАНИЧЕЊА	0058	172.474	171.564
	Д. УКУПНА АКТИВА = ПОСЛОВНА ИМОВИНА (0001 + 0002 + 0029 + 0030)	0059	138.586.101	138.584.370
88	Б. ВАНБИЛАНСНА АКТИВА	0060	2.511.903	1.881.198
	ПАСИВА			
	А. КАПИТАЛ (0402 + 0403 + 0404 + 0405 + 0406 - 0407 + 0408 + 0411 - 0412) ≥ 0	0401	132.082.314	132.501.918
30, осим 306	I. ОСНОВНИ КАПИТАЛ	0402	113.808.133	113.808.133
31	II. УПИСАНИ А НЕУПЛАЋЕНИ КАПИТАЛ	0403		
306	III. ЕМИСИОНА ПРЕМИЈА	0404		
32	IV. РЕЗЕРВЕ	0405	300.459	300.459
330 и потражни салдо рачуна 331, 332, 333, 334, 335, 336 и 337	V. ПОЗИТИВНЕ РЕВАЛОРИЗАЦИОНЕ РЕЗЕРВЕ И НЕРЕАЛИЗОВАНИ ДОБИЦИ ПО ОСНОВУ ФИНАНСИЈСКИХ СРЕДСТАВА И ДРУГИХ КОМПОНЕНТИ ОСТАЛОГ СВЕОБУХВАТНОГ РЕЗУЛТАТА	0406	16.260.536	16.333.306

у 000 динара

Група рачуна, рачун	ПОЗИЦИЈА	АОП	План на дан 31.12.2023.	Реализација (процена) на дан 31.12.2023.
1	2	3	4	5
договни салдо рачуна 331, 332, 333, 334, 335, 336 и 337	VI. НЕРЕАЛИЗОВАНИ ГУБИЦИ ПО ОСНОВУ ФИНАНСИЈСКИХ СРЕДСТАВА И ДРУГИХ КОМПОНЕНТИ ОСТАЛОГ СВЕОБУХВАТНОГ РЕЗУЛТАТА	0407	115.006	163.474
34	VII. НЕРАСПОРЕЂЕНИ ДОБИТАК (0409 + 0410)	0408	1.828.192	2.223.494
340	1. Нераспоређени добитак ранијих година	0409	1.361.952	1.770.199
341	2. Нераспоређени добитак текуће године	0410	466.240	453.295
	VIII. УЧЕШЋА БЕЗ ПРАВА КОНТРОЛЕ	0411		
35	IX. ГУБИТАК (0413 + 0414)	0412		0
350	1. Губитак ранијих година	0413		
351	2. Губитак текуће године	0414		
	Б. ДУГОРОЧНА РЕЗЕРВИСАЊА И ДУГОРОЧНЕ ОБАВЕЗЕ (0416 + 0420 + 0428)	0415	1.617.248	1.754.679
40	I. ДУГОРОЧНА РЕЗЕРВИСАЊА (0417+0418+0419)	0416	1.086.542	1.395.317
404	1. Резервисања за накнаде и друге бенефиције запослених	0417	421.054	490.078
400	2. Резервисања за трошкове у гарантном року	0418		
40, осим 400 и 404	3. Остала дугорочна резервисања	0419	665.488	905.239
41	II. ДУГОРОЧНЕ ОБАВЕЗЕ (0421 + 0422 + 0423 + 0424 + 0425 + 0426 + 0427)	0420	530.706	355.360
410	1. Обавезе које се могу конвертовати у капитал	0421		
411 (део) и 412 (део)	2. Дугорочни кредити и остале дугорочне обавезе према матичном, зависним и осталим повезаним лицима у земљи	0422		
411 (део) и 412 (део)	3. Дугорочни кредити и остале дугорочне обавезе према матичном, зависним и осталим повезаним лицима у иностранству	0423		
414 и 416 (део)	4. Дугорочни кредити, зајмови и обавезе по основу лизинга у земљи	0424	530.542	355.360
415 и 416 (део)	5. Дугорочни кредити, зајмови и обавезе по основу лизинга у иностранству	0425		
413	6. Обавезе по емитованим хартијама од вредности	0426		
419	7. Остале дугорочне обавезе	0427	164	
49 (део), осим 498 и 495 (део)	III. ДУГОРОЧНА ПАСИВНА ВРЕМЕНСКА РАЗГРАНИЧЕЊА	0428		4.002

у 000 динара

Група рачуна, рачун	ПОЗИЦИЈА	АОП	План на дан 31.12.2023.	Реализација (процена) на дан 31.12.2023.
1	2	3	4	5
498	В. ОДЛОЖЕНЕ ПОРЕСКЕ ОБАВЕЗЕ	0429	402.171	283.625
495 (део)	Г. ДУГОРОЧНИ ОДЛОЖЕНИ ПРИХОДИ И ПРИМЉЕНЕ ДОНАЦИЈЕ	0430	2.473.711	2.315.645
	Д. КРАТКОРОЧНА РЕЗЕРВИСАЊА И КРАТКОРОЧНЕ ОБАВЕЗЕ (0432 + 0433 + 0441 + 0442 + 0449 + 0453 + 0454)	0431	2.010.657	1.728.503
467	I. КРАТКОРОЧНА РЕЗЕРВИСАЊА	0432		
42, осим 427	II. КРАТКОРОЧНЕ ФИНАНСИЈСКЕ ОБАВЕЗЕ (0434 + 0435 + 0436 + 0437 + 0438 + 0439 + 0440)	0433	275.658	85.694
420 (део) и 421 (део)	1. Обавезе по основу кредита према матичном, зависним и осталим повезаним лицима у земљи	0434		
420 (део) и 421 (део)	2. Обавезе по основу кредита према матичном, зависним и осталим повезаним лицима у иностранству	0435		
422 (део), 424 (део), 425 (део), и 429 (део)	3. Обавезе по основу кредита и зајмова од лица која нису домаће банке	0436		
422 (део), 424 (део), 425 (део) и 429 (део)	4. Обавезе по основу кредита од домаћих банака	0437	275.658	85.694
423, 424 (део), 425 (део) и 429 (део)	5. Кредити, зајмови и обавезе из иностранства	0438		
426	6. Обавезе по краткорочним хартијама од вредности	0439		
428	7. Обавезе по основу финансијских деривата	0440		
430	III. ПРИМЉЕНИ АВАНСИ, ДЕПОЗИТИ И КАУЦИЈЕ	0441	498.453	371.560
43, осим 430	IV. ОБАВЕЗЕ ИЗ ПОСЛОВАЊА (0443 + 0444 + 0445 + 0046 + 0447 + 0448)	0442	575.395	619.081
431 и 433	1. Обавезе према добављачима - матична, зависна правна лица и остала повезана лица у земљи	0443		
432 и 434	2. Обавезе према добављачима - матична, зависна правна лица и остала повезана лица у иностранству	0444		
435	3. Обавезе према добављачима у земљи	0445	575.245	618.741
436	4. Обавезе према добављачима у иностранству	0446		
439 (део)	5. Обавезе по меницама	0447		
439 (део)	6. Остале обавезе из пословања	0448	150	340
44,45,46, осим 467, 47 и 48	V. ОСТАЛЕ КРАТКОРОЧНЕ ОБАВЕЗЕ (0450 + 0451 + 0452)	0449	588.994	632.018
44, 45 и 46 осим 467	1. Остале краткорочне обавезе	0450	420.452	410.456
47,48 осим 481	2. Обавезе по основу пореза на додату вредност и осталих јавних прихода	0451	168.542	221.562

у 000 динара

Група рачуна, рачун	ПОЗИЦИЈА	АОП	План на дан 31.12.2023.	Реализација (процена) на дан 31.12.2023.
1	2	3	4	5
481	3. Обавезе по основу пореза на добитак	0452		
427	VI. ОБАВЕЗЕ ПО ОСНОВУ СРЕДСТАВА НАМЕЊЕНИХ ПРОДАЈИ И СРЕДСТАВА ПОСЛОВАЊА КОЈЕ ЈЕ ОБУСТАВЉЕНО	0453		
49 (део) осим 498	VII. КРАТКОРОЧНА ПАСИВНА ВРЕМЕНСКА РАЗГРАНИЧЕЊА	0454	72.157	20.150
	Ђ. ГУБИТАК ИЗНАД ВИСИНЕ КАПИТАЛА (0415 + 0429 + 0430 + 0431 - 0059) ≥ 0 = 0407 + 0412 - 0402 - 0403 - 0404 - 0405 - 0406 - 0408 - 0411) ≥ 0ћ	0455		0
	Е. УКУПНА ПАСИВА (0401 + 0415 + 0429 + 0430 + 0431 - 0455)	0456	138.586.101	138.584.370
89	Ж. ВАНБИЛАНСНА ПАСИВА	0457	2.511.903	1.881.198

Т-4: Биланс успеха у периоду 01.01-31.12.2023. године – процена

у 000 динара

Група рачуна, рачун	ПОЗИЦИЈА	АОП	План 01.01-31.12.2023.	Реализација (процена) 01.01-31.12.2023.
1	2	3	4	5
	А. ПОСЛОВНИ ПРИХОДИ	1001	12.075.927	11.621.084
	(1002 + 1005 + 1008 + 1009 - 1010 + 1011 + 1012)			
60	I. ПРИХОДИ ОД ПРОДАЈЕ РОБЕ (1003 + 1004)	1002	15.990	14.010
600, 602 и 604	1. Приходи од продаје робе на домаћем тржишту	1003	15.990	14.010
601, 603 и 605	2. Приходи од продаје роба на иностраном тржишту	1004		0
61	II. ПРИХОДИ ОД ПРОДАЈЕ ПРОИЗВОДА И УСЛУГА (1006 + 1007)	1005	10.763.759	10.330.588
610, 612 и 614	1. Приходи од продаје производа и услуга на домаћем тржишту	1006	10.763.759	10.330.038
611, 613 и 615	2. Приходи од продаје производа и услуга на иностраном тржишту	1007		550
62	III. ПРИХОДИ ОД АКТИВИРАЊА УЧИНАКА И РОБЕ	1008	522.900	509.458
630	IV. ПОВЕЋАЊЕ ВРЕДНОСТИ ЗАЛИХА НЕДОВРШЕНИХ И ГОТОВИХ ПРОИЗВОДА	1009	165.372	163.578
631	V. СМАЊЕЊЕ ВРЕДНОСТИ ЗАЛИХА НЕДОВРШЕНИХ И ГОТОВИХ ПРОИЗВОДА	1010		
64 и 65	VI. ОСТАЛИ ПОСЛОВНИ ПРИХОДИ	1011	589.004	584.694
68, осим 683, 685 и 686	VII. ПРИХОДИ ОД УСКЛАЂИВАЊА ВРЕДНОСТИ ИМОВИНЕ (ОСИМ ФИНАНСИЈСКЕ)	1012	18.901	18.756
	Б. ПОСЛОВНИ РАСХОДИ	1013	11.575.134	11.186.534
	(1014 + 1015 + 1016 + 1020 + 1021 + 1022 + 1023 + 1024)			
50	I. НАБАВНА ВРЕДНОСТ ПРОДАТЕ РОБЕ	1014	13.840	13.654
51	II. ТРОШКОВИ МАТЕРИЈАЛА, ГОРИВА И ЕНЕРГИЈЕ	1015	1.224.276	1.154.679
52	III. ТРОШКОВИ ЗАРАДА, НАКНАДА ЗАРАДА И ОСТАЛИ ЛИЧНИ РАСХОДИ (1017 + 1018 + 1019)	1016	4.794.335	4.478.055
520	1. Трошкови зарада и накнада зарада	1017	3.810.566	3.553.178
521	2. Трошкови пореза и доприноса на зараде и накнаде зарада	1018	596.354	539.689
52 осим 520 и 521	3. Остали лични расходи и накнаде	1019	387.415	385.188
540	IV. ТРОШКОВИ АМОРТИЗАЦИЈЕ	1020	915.998	910.758
58, осим 583, 585 и 586	V. РАСХОДИ ОД УСКЛАЂИВАЊА ВРЕДНОСТИ ИМОВИНЕ (ОСИМ ФИНАНСИЈСКЕ)	1021	0	3.892
53	VI. ТРОШКОВИ ПРОИЗВОДНИХ УСЛУГА	1022	3.714.254	3.714.053
54, осим 540	VII. ТРОШКОВИ РЕЗЕРВИСАЊА	1023	90.446	90.456
55	VIII. НЕМАТЕРИЈАЛНИ ТРОШКОВИ	1024	821.986	820.987
	В. ПОСЛОВНИ ДОБИТАК (1001 - 1013) ≥ 0	1025	500.793	434.550
	Г. ПОСЛОВНИ ГУБИТАК (1013 - 1001) ≥ 0	1026	0	0
	Д. ФИНАНСИЈСКИ ПРИХОДИ	1027	76.799	77.619
	(1028 + 1029 + 1030 + 1031)			
660 и 661	I. ФИНАНСИЈСКИ ПРИХОДИ ИЗ ОДНОСА СА МАТИЧНИМ, ЗАВИСНИМ И ОСТАЛИМ ПОВЕЗАНИМ ЛИЦИМА	1028	27.174	28.855
662	II. ПРИХОДИ ОД КАМАТА	1029	28.142	27.254
663 и 664	III. ПОЗИТИВНЕ КРУСНЕ РАЗЛИКЕ И ПОЗИТИВНИ ЕФЕКТИ ВАЛУТНЕ КЛАУЗУЛЕ	1030	281	354
665 и 669	IV. ОСТАЛИ ФИНАНСИЈСКИ ПРИХОДИ	1031	21.202	21.156
	Ђ. ФИНАНСИЈСКИ РАСХОДИ	1032	21.053	15.104
	(1033 + 1034 + 1035 + 1036)			

Група рачуна, рачун	ПОЗИЦИЈА	АОП	План 01.01-31.12.2023.	Реализација (процена) 01.01-31.12.2023.
1	2	3	4	5
560 и 561	I. ФИНАНСИЈСКИ РАСХОДИ ИЗ ОДНОСА СА МАТИЧНИМ, ЗАВИСНИМ И ОСТАЛИМ ПОВЕЗАНИМ ЛИЦИМА	1033	246	2.756
562	II. РАСХОДИ КАМАТА	1034	20.437	11.547
563 и 564	III. НЕГАТИВНЕ КУРСНЕ РАЗЛИКЕ И НЕГАТИВНИ ЕФЕКТИ ВАЛУТНЕ КЛАУЗУЛЕ	1035		234
565 и 569	IV. ОСТАЛИ ФИНАНСИЈСКИ РАСХОДИ	1036	370	567
	Е. ДОБИТАК ИЗ ФИНАНСИРАЊА (1027 - 1032) ≥ 0	1037	55.746	62.515
	Ж. ГУБИТАК ИЗ ФИНАНСИРАЊА (1032 - 1027) ≥ 0	1038	0	0
683, 685 и 686	З. ПРИХОДИ ОД УСКЛАЂИВАЊА ВРЕДНОСТИ ФИНАНСИЈСКЕ ИМОВИНЕ КОЈА СЕ ИСКАЗУЈЕ ПО ФЕР ВРЕДНОСТИ КРОЗ БИЛАНС УСПЕХА	1039	636	31.371
583, 585 и 586	И. РАСХОДИ ОД УСКЛАЂИВАЊА ВРЕДНОСТИ ФИНАНСИЈСКЕ ИМОВИНЕ КОЈА СЕ ИСКАЗУЈЕ ПО ФЕР ВРЕДНОСТИ КРОЗ БИЛАНС УСПЕХА	1040	0	339
67	Ј. ОСТАЛИ ПРИХОДИ	1041	25.699	23.756
57	К. ОСТАЛИ РАСХОДИ	1042	34.357	18.564
	Л. УКУПНИ ПРИХОДИ	1043	12.179.062	11.753.830
	(1001 + 1027 + 1039 + 1041)			
	Љ. УКУПНИ РАСХОДИ	1044	11.630.544	11.220.542
	(1013 + 1032 + 1040 + 1042)			
	М. ДОБИТАК ИЗ РЕДОВНОГ ПОСЛОВАЊА ПРЕ ОПОРЕЗИВАЊА (1043 - 1044) ≥ 0	1045	548.518	533.288
	Н. ГУБИТАК ИЗ РЕДОВНОГ ПОСЛОВАЊА ПРЕ ОПОРЕЗИВАЊА (1044 - 1043) ≥ 0	1046	0	0
69-59	Њ. ПОЗИТИВАН НЕТО ЕФЕКАТ НА РЕЗУЛТАТ ПО ОСНОВУ ДОБИТКА ПОСЛОВАЊА КОЈЕ СЕ ОБУСТАВЉА, ПРОМЕНА РАЧУНОВОДСТВЕНИХ ПОЛИТИКА И ИСПРАВКИ ГРЕШАКА ИЗ РАНИЈИХ ПЕРИОДА	1047	0	0
59- 69	О. НЕГАТИВАН НЕТО ЕФЕКАТ НА РЕЗУЛТАТ ПО ОСНОВУ ГУБИТКА ПОСЛОВАЊА КОЈЕ СЕ ОБУСТАВЉА, ПРОМЕНА РАЧУНОВОДСТВЕНИХ ПОЛИТИКА И ИСПРАВКИ ГРЕШАКА ИЗ РАНИЈИХ ПЕРИОДА	1048	0	0
	П. ДОБИТАК ПРЕ ОПОРЕЗИВАЊА	1049	548.518	533.288
	(1045 - 1046 + 1047 - 1048) ≥ 0			
	Р. ГУБИТАК ПРЕ ОПОРЕЗИВАЊА	1050	0	0
	(1046 - 1045 + 1048 - 1047) ≥ 0			
	С. ПОРЕЗ НА ДОБИТАК		0	
721	I. ПОРЕСКИ РАСХОД ПЕРИОДА	1051	82.278	79.993
722 дуг. салдо	II. ОДЛОЖЕНИ ПОРЕСКИХ РАСХОДИ ПЕРИОДА	1052	0	0
722 пот. салдо	III. ОДЛОЖЕНИ ПОРЕСКИ ПРИХОДИ ПЕРИОДА	1053	0	0
723	Т. ИСПЛАЋЕНА ЛИЧНА ПРИМАЊА ПОСЛОДАВЦА	1054	0	0
	Ћ. НЕТО ДОБИТАК	1055	466.240	453.295
	(1049 - 1050 - 1051 - 1052 + 1053 - 1054) ≥ 0			
	У. НЕТО ГУБИТАК	1056	0	0
	(1050 - 1049 + 1051 + 1052 - 1053 + 1054) ≥ 0			
	I. НЕТО ДОБИТАК КОЈИ ПРИПАДА УЧЕШЋИМА БЕЗ ПРАВА КОНТРОЛЕ	1057	0	
	II. НЕТО ДОБИТАК КОЈИ ПРИПАДА МАТИЧНОМ ПРАВНОМ ЛИЦУ	1058	0	
	III. НЕТО ГУБИТАК КОЈИ ПРИПАДА УЧЕШЋИМА БЕЗ ПРАВА КОНТРОЛЕ	1059	0	
	IV. НЕТО ГУБИТАК КОЈИ ПРИПАДА МАТИЧНОМ ПРАВНОМ ЛИЦУ	1060	0	
	V. ЗАРАДА ПО АКЦИЈИ		0	
	1. Основна зарада по акцији	1061	0	
	2. Умањена (разводњена) зарада по акцији	1062	0	

T-5: Извештај о токовима готовине у периоду од 01.01. до 31.12.2023. године - процена

у 000 динара

ПОЗИЦИЈА	АОП	План 01.01-31.12.2023.	Реализација (процена) 01.01-31.12.2023.
1	2	3	4
A. ТОКОВИ ГОТОВИНЕ ИЗ ПОСЛОВНИХ АКТИВНОСТИ			
I. Приливи готовине из пословних активности (1 до 4)	3001	10.430.053	11.340.632
1. Продаја и примљени аванси у земљи	3002	9.684.072	10.578.925
2. Продаја и примљени аванси у иностранству	3003		
3. Примљене камате из пословних активности	3004	35.725	31.250
4. Остали приливи из редовног пословања	3005	710.256	730.457
II. Одливи готовине из пословних активности (1 до 8)	3006	9.268.676	9.923.216
1. Исплате добављачима и дати аванси у земљи	3007	3.482.320	3.650.174
2. Исплате добављачима и дати аванси у иностранству	3008		
3. Зараде, накнаде зарада и остали лични расходи	3009	4.351.483	4.312.123
4. Плаћене камате у земљи	3010	15.464	13.478
5. Плаћене камате у иностранству	3011		
6. Порез на добитак	3012	392.564	392.564
7. Одливи по основу осталих јавних прихода	3013	1.026.845	1.554.877
8. Остали одливи из пословних активности	3014		
III. Нето прилив готовине из пословних активности (I - II)	3015	1.161.377	1.417.416
IV. Нето одлив готовине из пословних активности (II - I)	3016	0	0
Б. ТОКОВИ ГОТОВИНЕ ИЗ АКТИВНОСТИ ИНВЕСТИРАЊА			
I. Приливи готовине из активности инвестирања (1 до 5)	3017	195.650	120.088
1. Продаја акција и удела	3018		
2. Продаја нематеријалне имовине, некретнина, постројења, опреме и биолошких средстава	3019		
3. Остали финансијски пласмани	3020	195.650	120.088
4. Примљене камате из активности инвестирања	3021		
5. Примљене дивиденде	3022		
II. Одливи готовине из активности инвестирања (1 до 3)	3023	1.125.465	1.054.674
1. Куповина акција и удела	3024		
2. Куповина нематеријалне имовине, некретнина, постројења, опреме и биолошких средстава	3025	1.125.465	1.054.674
3. Остали финансијски пласмани	3026		
III. Нето прилив готовине из активности инвестирања (I - II)	3027	0	0
IV. Нето одлив готовине из активности инвестирања (II - I)	3028	929.815	934.586
В. ТОКОВИ ГОТОВИНЕ ИЗ АКТИВНОСТИ ФИНАНСИРАЊА			
I. Приливи готовине из активности финансирања (1 до 7)	3029	305.000	147.336
1. Увећање основног капитала	3030		
2. Дугорочни кредити у земљи	3031	135.000	75.456
3. Дугорочни кредити у иностранству	3032		
4. Краткорочни кредити у земљи	3033	170.000	71.880

у 000 динара

ПОЗИЦИЈА	АОП	План 01.01-31.12.2023.	Реализација (процена) 01.01-31.12.2023.
1	2	3	4
5. Краткорочни кредити у иностранству	3034		
6. Остале дугорочне обавезе	3035		
7. Остале краткорочне обавезе	3036		
II. Одливи готовине из активности финансирања (1 до 8)	3037	545.000	599.371
1. Откуп сопствених акција и удела	3038		
2. Дугорочни кредити у земљи	3039	132.892	175.865
3. Дугорочни кредити у иностранству	3040		
4. Краткорочни кредити у земљи	3041	157.544	168.942
5. Краткорочни кредити у иностранству	3042		
6. Остале обавезе	3043		
7. Финансијски лизинг	3044		
8. Исплаћене дивиденде	3045	254.564	254.564
III. Нето прилив готовине из активности финансирања (I - II)	3046	0	0
IV. Нето одлив готовине из активности финансирања (II - I)	3047	240.000	452.035
Г. СВЕГА ПРИЛИВ ГОТОВИНЕ (3001 + 3017 + 3029)	3048	10.930.703	11.608.056
Д. СВЕГА ОДЛИВ ГОТОВИНЕ (3006 + 3023 + 3037)	3049	10.939.141	11.577.261
Ђ. НЕТО ПРИЛИВ ГОТОВИНЕ (3048 - 3049) ≥ 0	3050	0	30.795
Е. НЕТО ОДЛИВ ГОТОВИНЕ (3049 - 3048) ≥ 0	3051	8.438	0
Ж. ГОТОВИНА НА ПОЧЕТКУ ОБРАЧУНСКОГ ПЕРИОДА	3052	344.564	290.469
З. ПОЗИТИВНЕ КУРСНЕ РАЗЛИКЕ ПО ОСНОВУ ПРЕРАЧУНА ГОТОВИНЕ	3053		
И. НЕГАТИВНЕ КУРСНЕ РАЗЛИКЕ ПО ОСНОВУ ПРЕРАЧУНА ГОТОВИНЕ	3054		
Ј. ГОТОВИНА НА КРАЈУ ОБРАЧУНСКОГ ПЕРИОДА	3055	336.126	321.264
(3050 - 3051 + 3052 + 3053 - 3054)			

2.3. АНАЛИЗА ОСТВАРЕНИХ ИНДИКАТОРА ПОСЛОВАЊА И РАЗЛОЗИ ОДСТУПАЊА ОСТВАРЕНИХ ИНДИКАТОРА ПОСЛОВАЊА У ОДНОСУ НА ПЛАНИРАНЕ

У складу са Смерницама за израду Годишњег програма пословања за 2024. годину, тачка 2, алинеја 3, а према прилогу број 4, дат је преглед остварених индикатора пословања ЈП „Србијашуме“ за 2021. и 2022. годину, процена реализације за 2023. годину и план за 2024. годину.

Укупни капитал – Посматрајући трогодишњи период, од 2021. до 2023. године, укупни капитал предузећа се креће на приближно истом нивоу.

Укупна имовина – У посматраном периоду, од 2021. до 2023. године, укупна имовина предузећа је на приближно истом нивоу.

Пословни приходи – Посматрајући период од 2021. до 2023. године, приметан је раст остварених пословних прихода и то: 13% у 2022. у односу на 2021. годину, 11% у 2023. години у односу на 2022. годину, док су остварени пословни приходи у 2023. години у односу на планиране мањи су за 4%.

Пословни расходи – У периоду од 2021. до 2023. године, остварени пословни расходи су повећани за 11% у 2022. у односу 2021. годину и за 19% у 2023. у односу на 2022. годину. Остварени пословни расходи у 2023. години мањи су за 3% од планираних за 2023. годину.

Пословни резултат – По годинама, у 2021. години остварен је пословни резултат у износу од 746.979.000 динара (планиран у износу од 482.194.000 динара), у 2022. години остварен је у износу од 1.055.291.000 динара (планиран у износу од 483.203.000 динара), док процена за 2023. годину износи 434.549.000 динара (планиран у износу од 500.793.000 динара).

Нето резултат – По годинама, у 2021. години остварен је нето резултат у износу од 871.135.000 динара (планиран у износу од 448.334.000 динара), у 2022. години остварен је у износу од 737.878.000 динара (планиран у износу од 448.887.000 динара), док процена за 2023. годину износи 453.295.000 динара (планиран у износу од 466.240.000 динара).

Број запослених – Процена броја запослених на дан 31.12.2023. године је 3.180 запослених, док је на дан 31.12.2022. године било запослено 3.187 лица, а на дан 31.12.2021. години 3.170 запослених.

Просечна нето зарада – Остварена просечна нето зарада у 2021. години износила је 54.989 динара, у 2022. години 59.801 динар, док је процена за 2023. годину 66.741 динар, што је и даље ниже од просечне зараде Републике Србије.

Инвестиције - По годинама, у 2021. години остварена укупна инвестициона улагања износе 1.756.752.000 динара, у 2022. години су инвестициона улагања остварена у износу од 1.579.520.000 динара, док је процена за 2023. годину износ од 2.037.282.000 динара.

ЕБИТДА – У 2021. години, остварена је ЕБИТДА у износу од 1.979.623.000 динара, у 2022. години је остварена у износу од 1.819.112.000 динара, док је процена за 2023. годину износ од 1.455.593.000 динара.

ROA – По годинама, у 2021. години је остварена стопа приноса на укупну имовину од 0,63%, док је у 2022. години остварен принос од 0,53%, а процена за 2023. годину износи 0,33%.

ROE - По годинама, у 2021. години је остварена стопа приноса на капитал од 0,66%, у 2022. години стопа приноса на капитал износи 0,56%, док је процена за 2023. годину 0,34%.

Оперативни новчани ток - По годинама, у 2021. години остварен је оперативни новчани ток у износу од 1.201.453.000 динара, у 2022. години је остварен у износу од 2.318.076.000 динара, док процена за 2023. годину износи 1.417.416.000 динара.

Дуг/капитал (индикатор задужености) - Однос дуга и капитала у периоду од 2021. до 2023. године је на приближно истом нивоу, нема већих осцилација.

Ликвидност – На основу индикатора ликвидности у периоду од 2021. до 2023. године, може се закључити да је ликвидност на приближно истом нивоу. Предузеће је способно да измири своје краткорочне обавезе у року доспећа.

Учешће зарада у пословним приходима – Учешће зарада у пословним приходима у 2021. години износи 41%, у 2022. зараде чине 39% прихода, док је за 2023. годину учешће зарада у пословним приходима 39%.

Кредитно задужење - Предузеће је корисник кредита без гаранције државе. Посматрано по годинама, кредитно задужење у 2021. години 764.705.000 динара, у 2022. години 651.551.000 динара, док је процена кредитног задужења за 2023. годину 373.785.000 динара.

Субвенције - Средства које је Предузеће планирало од 2021. до 2023. су у складу са програмом, функцијом и економском класификацијом у Буџету Републике Србије. У 2023. години пренета и

реализована средства су у складу са потписаним Уговорима са надлежним министарствима (деталјније у поглављу 4.4. *Коришћење средстава буџета РС*)

Т-6: Приказ планираних и реализованих индикатора пословања

у 000 динара

		2021. година	2022. година	2023. година	2024. година
Укупни капитал	План	131.425.593	131.400.243	132.082.314	131.969.840
	Реализација	131.733.243	131.997.239	132.501.918	-
	% одступања реализације од плана	+0%	+0%	+0%	-
	% одступања реализације у односу на реализацију претходне године	+0%	+0%	+0%	-0%
Укупна имовина	План	137.004.858	138.019.791	138.586.101	138.891.606
	Реализација	137.298.673	137.992.676	138.584.370	-
	% одступања реализације од плана	+0%	-0%	-0%	-
	% одступања реализације у односу на реализацију претходне године	+0%	+1%	+0%	+0%
Пословни приходи	План	9.594.715	10.404.825	12.075.927	12.705.789
	Реализација	9.232.003	10.432.476	11.621.084	-
	% одступања реализације од плана	-4%	+0%	-4%	-
	% одступања реализације у односу на реализацију претходне године	+8%	+13%	+11%	+9%
Пословни расходи	План	9.112.521	9.921.622	11.575.134	12.377.815
	Реализација	8.485.024	9.377.185	11.186.535	-
	% одступања реализације од плана	-7%	-5%	-3%	-
	% одступања реализације у односу на реализацију претходне године	+6%	+11%	+19%	+11%
Пословни резултат	План	482.194	483.203	500.793	327.973
	Реализација	746.979	1.055.291	434.549	-
	% одступања реализације од плана	+55%	+118%	-13%	-
	% одступања реализације у односу на реализацију претходне године	+54%	+41%	-59%	-25%
Нето резултат	План	448.334	448.887	466.240	309.057
	Реализација	871.135	737.878	453.295	-
	% одступања реализације од плана	+94%	+64%	-3%	-
	% одступања реализације у односу на реализацију претходне године	+84%	-15%	-39%	-32%
Број запослених на дан 31.12.	План	3.447	3.447	3.350	3.312
	Реализација	3.170	3.187	3.180	-
	% одступања реализације од плана	-8%	-8%	-5%	-
	% одступања реализације у односу на реализацију претходне године	-2%	+1%	-0%	+4%
Просечна нето зарада	План	54.760	59.600	66.747	75.486
	Реализација	54.989	59.801	66.741	-
	% одступања реализације од плана	+0%	+0%	-0%	-
	% одступања реализације у односу на реализацију претходне године	-3%	+9%	+12%	+13%
Инвестиције	План	2.220.491	2.123.060	2.290.580	2.707.703
	Реализација	1.756.752	1.579.520	2.037.282	-
	% одступања реализације од плана	-21%	-26%	-11%	-
	% одступања реализације у односу на реализацију претходне године	-17%	-10%	+29%	+33%

	2021. година реализација	2022. година реализација	2023. година реализација (процена)	План 2024. година
ЕБИТДА	1.979.623.000	1.819.112.000	1.455.593.000	1.286.092.000
ROA	0,63%	0,53%	0,33%	0,22%
ROE	0,66%	0,56%	0,34%	0,23%
Оперативни новчани ток	1.201.453.000	2.318.076.000	1.417.416.000	1.095.324.000
Дуг / капитал %	2,6%	2,8%	2,8%	3,2%
Ликвидност	1,1	1,2	1,4	1,4
% зарада у пословним приходима	41%	39%	39%	41%

у 000 динара

	Стање на дан 31.12.2021.	Стање на дан 31.12.2022.	Стање на дан 31.12.2023.	План на дан 31.12.2024.
Кредитно задужење без гаранције државе	764.705	651.551	373.785	767.263
Кредитно задужење са гаранцијом државе				
Укупно кредитно задужење	764.705	651.551	373.785	767.263

у 000 динара

		2021. година	2022. година	2023. година	План 2024. година
Субвенције	План	590.783	566.967	568.232	892.212
	Пренето	571.114	495.660	560.567	
	Реализовано	543.694	451.356	560.567	
Остали приходи из буџета	План	155.934	157.419	137.889	132.127
	Пренето	164.044	139.735	132.127	
	Реализовано	164.044	139.735	132.127	
Укупно приходи из буџета	План	746.716	724.386	706.120	1.024.338
	Пренето	735.157	635.395	692.694	
	Реализовано	707.738	591.091	692.694	

2.4. СПРОВЕДЕНЕ АКТИВНОСТИ ЗА УНАПРЕЂЕЊЕ ПРОЦЕСА ПОСЛОВАЊА

Од оснивања до данас пословање Предузећа је усмерено ка потребама друштва и захтевима времена у коме живимо. Захтеви које држава и друштво поставља пред Предузеће су веома сложени и проистичу из чињенице да су шуме условно обновљив природни ресурс и добро од општег друштвеног интереса, и да се њима мора газдоваати уз уважавање принципа трајности шумске производње и одрживог газдовања. Такво газдовање шумама захтева да се у свим пословним активностима мора тежити усклађивању економских, еколошких и социјалних захтева у односу на природни ресурс. Усклађивање сва три сегмента одрживог газдовања представља циљ који је неопходно достигати без нарушавања стабилности пословања Предузећа.

Предузеће дефинише и спроводи своје пословне активности и то кроз: очување и унапређење стања шума и развој шумарства као привредне гране, повећање доприноса шумарског сектора економском и друштвеном развоју Републике Србије пре свега у повећању површина под шумама на простору на којем је економски и еколошки оправдано гајити шуму, повећање продуктивности максималним и рационалним коришћењем укупног производног потенцијала шумских подручја који подразумева дрво, недрвне шумске ресурсе и одрживо коришћење општекорисних функција шума, уз уважавање потреба заштите и унапређења животне средине, затим у успостављању ефикасног система за праћење здравственог стања и виталности шума и система заштите шума од штетних биотичких и абиотичких чинилаца, бесправних сеча, противправних заузећа, бесправне градње и осталих противправних радњи.

Активности су спроведене и кроз очување и унапређење генетског потенцијала шумских и хортикултурних врста дрвећа, бројности и квалитета популација дивљачи и унапређење њихових станишта.

Проширен је информациони систем у делу интеграције Географског информационог система у пословни информациони систем. Циљеви овог проширења огледају се у успостављању централне геопросторне базе података о свим релевантним просторним целинама и шумским саобраћајницама као и брзом и централизованом приступу подацима из осталих пословних система уз геопросторну

компоненту. Циљеви пројекта су подршка планирању газдовања шумама, подршка гајењу и заштити шума, повећање продуктивности и смањење оперативних трошкова, побољшање пословне комуникације и поједностављење свакодневних послова. Жељени резултати су вишеструки: успостава геопросторне базе података о свим релевантним просторним целинама, шумским саобраћајницама и другим ГИС ентитетима; брз и централизован приступ свим геопросторним подацима; расположиви подаци из основа газдовања шумама и Годишњег извођачког пројекта уз геопросторну компоненту за анализу тих података; брз и централизовани приступ подацима из осталих пословних софтверских система уз геопросторну компоненту за анализу тих података. Јавно предузеће за газдовање шумама „Србијашуме“, након увођења и имплементације Географско информационог система (ГИС), као платформе која обједињује дигитализоване картографске податке свих површина којима предузеће газдује интегрисане са припадајућим подацима инвентара шума, унапредило је своју комуникациону инфраструктуру у циљу размене пословних података Предузећа.

2.5. ОСТВАРЕЊЕ ЦИЉЕВА ПЛАНИРАНИХ ПРОГРАМОМ ПОСЛОВАЊА ЗА 2023. ГОДИНУ

Јавно предузеће за газдовање шумама „Србијашуме“ обавља послове предвиђене Законом, Статутом, Колективним уговором и општим актима Предузећа. Пословање Предузећа усклађено је са политиком и стратегијом Владе Републике Србије и других државних органа. Систематски и континуирано сарађује са писаним и електронским медијима, поштује Закон о приступу информацијама од јавног значаја и других прописа везаних за обављање делатности Предузећа. Предузеће у пуној мери спроводи позитивне прописе и на тај начин штити интересе својих добављача и купаца, локалних самоуправа, организација за заштиту природе и шире јавности. Транспарентност у раду се постиже кроз контролу државне и комерцијалне ревизије, испуњавањем FSC™ стандарда, поштовањем Закона о приступу информацијама од јавног значаја и осталих позитивних прописа који регулишу област јавне својине и обављања делатности од јавног значаја, као и редовном комуникацијом са јавношћу путем медија и интернет портала. Предузеће спроводи концепт интегралног управљања природним ресурсима са циљем да се одрживим коришћењем природних потенцијала шумских подручја и пословних капацитета Предузећа, обезбеди добит која ће омогућити спровођење мера заштите и унапређења стања шума као и развој пословних капацитета Предузећа. Привредна функција шума подразумева коришћење шумских производа и валоризацију општекорисних функција шума ради остваривања позитивних пословних резултата. Приоритетни циљ Предузећа је заштита и унапређење стања шума и развој шумарства као привредне гране и повећање доприноса сектора шумарства, а на основу свеукупне националне политике која је у складу са одрживим развојем и законима. Стално повећање ефикасности и квалитета пословних процеса уз уштеде које произилазе из професионалног приступа процесу осмишљеног планирања и реализације, водећи рачуна о одрживом газдовању шумама као основном циљу Предузећа. Ради спровођења одрживог газдовања шумама и обезбеђења производних, еколошких, социјалних и културних потреба друштва Предузеће подиже и одржава оптималан квалитет и густину шумских саобраћајница, као и помоћне инфраструктуре. У циљу вођења политике економичног коришћења, рационалног инвестирања и одржавања, процес пословања је унапређен инвестирањем у механизацију и избором адекватне технологије за извођење радова у шумарству. Укључивање у пројекте и активности производње биомасе као и обновљивих извора енергије, у оквиру шумских подручја, представља нови изазов у даљем пословању.

Транспарентност у раду постиже се и кроз контролу начина рада и квалитетног обављања послова у области шумарства, заштите животне средине, ловства, рибарства, туризма, коришћења шума, путева и механизације, економско-финансијског пословања и стручних послова у Предузећу у целини. Прати се реализација закључених уговора, спровођење и примена закона и општих аката Предузећа. Врши се контрола одржавања и заштите објеката, постројења, уређаја и других средстава рада.

3. ЦИЉЕВИ И ПЛАНИРАНЕ АКТИВНОСТИ ЗА 2024. ГОДИНУ

3.1. ЦИЉЕВИ И КЉУЧНЕ АКТИВНОСТИ ПОТРЕБНЕ ЗА ДОСТИЗАЊЕ ЦИЉЕВА ЈАВНОГ ПРЕДУЗЕЋА ЗА ПЕРИОД ЗА КОЈИ СЕ ДОНОСИ ПРОГРАМ ПОСЛОВАЊА

3.1.1. Шумарство и заштита животне средине

3.1.1.1 Гајење шума

Гајење шума представља основну делатност Предузећа и подразумева скуп свих радњи и поступака који доприносе побољшању стања шумских екосистема кроз негу и подмлађивање постојећих шума и повећање површина под шумама оснивањем нових шума, уз оптимално и трајно испуњење привредних и општекорисних функција шума. У складу са чланом 7 Закона о шумама („Службени гласник РС“, бр. 30/10, 93/12, 89/15 и 95/18 – др.закон) гајење шума представља поступак стручног и планског спровођења мера обнављања, неге и подизања нових шума, као и производњу шумског репродуктивног материјала.

Годишњи обим радова на гајењу шума проистиче из важећих Основа газдовања шумама (оперативних планова) и Санационих планова. Наведени планови ће бити спроведени на такав начин и у таквом обиму да се одржи и побољша биолошка разноврсност шума, унапреди производност и способност природног обнављања шума, да се побољша виталност и потенцијал затеченог стања шума, а да се у садашњости и будућности испуњавају еколошке, економске, социјалне (друштвене) и друге функције шума.

Циљеви Предузећа у овој области су: Приоритетно спровођење узгојне потребе отклањање угрожености од шетних утицаја у функцији санације оштећених шума од абиотичких и биотичких штета, унапређивање стања постојећих шума и повећање површине под шумом.

Активности потребне за достизање планских циљева гајења шума су: повећање површине под шумама пошумљавањем шумског земљишта и површина на којима је економски и еколошки оправдано гајити шуму (деградирана земљишта, напуштена пољопривредна земљишта лошијег бонитета <IV, необрасла шумска земљишта, итд); унапређење технологије оснивања нових шума, смањивања штета од дивљачи на њима и смањење штетног дејства корова, повећање продуктивности, рационално коришћење укупног производног потенцијала шумских подручја; унапређење и поправка затеченог стања шума узгојним мерама, подржавање процеса обнављања зрелих шума, спровођење свих помоћних мера при оснивању нових шума и код природног и вештачког обнављања шума, обезбеђивање трајности производње и континуитета приноса, очување и повећање вредности шума уз истовремено интензивирање свих осталих функција шума.

За остварење планских циљева гајења шума, поред напред наведених мера, приоритетне мере су и обезбеђење људских и финансијских ресурса, односно стручне радне снаге, радне снаге за извођење радова на терену и редовног финансирања радова на гајењу шума.

У оквиру Плана гајења шума за 2024. годину планира се:

- 🌳 нега шума и шумских култура на 30.571,92 ha,
- 🌳 обнављање шума на 13.533,31 ha и то природно обнављање на 12.158,79 ha, а вештачко обнављање - пошумљавање на 1.374,52 ha,
- 🌳 оснивање нових шума на 235,42 ha и
- 🌳 спровођење помоћних мера за обнављање и оснивање нових шума на 1.674,27 ha и то: помоћне мере природном обнављању на 286,51 ha, помоћне мере вештачком обнављању на 1.294,55 ha и помоћне мере за оснивање нових шума на површини од 93,21 ha.

Акцент у наредној години предузеће ће дати на спровођењу узгојне потребе отклањања угрожености од штетних утицаја (ветролом, пожар, сушење, ледолом, ледоизвале и друго). У том смислу апсолутни приоритет представља спровођење одредаба важећих санационих планова.

Обзиром на сталну присутност бесправних сеча уз административну линију са АП Косово и Метохија, као и да бесправне сече имају карактер пустошења шума, ЈП „Србијашуме“ је у складу са својом пословном политиком а поступајући по препоруци Државне ревизорске институције (број: 400-740/2020-06/17, од 12. октобра 2020. године) урадило „Санациони план за шуме оштећене услед бесправних сеча уз административну линију са АП Косово и Метохија (2022-2028. године)”. Са

реализацијом овог плана започело се по доношењу решења Министарства пољопривреде, шумарства и водопривреде – Управа за шуме (број: 322-70-525/2022-10 од 10. мај 2022. године), а наставиће се и у 2024. години у складу са планираном динамиком.

Шуме којима газдује ЈП „Србијашуме“ су током 2023. године претрпеле велике штете од ветролома и ветроизвала. Имајући у виду обим насталих штета, пре свега у еколошком смислу, сложеност санације оштећених шума са аспекта планирања газдовања, гајења, заштите и коришћења шума, продаје дрвних сортимената, законских ограничења и др. санација ових шума је један од пословних приоритета у наредној години.

У наредној години предузеће ће извршити преглед свих шума у којима се не врши редовна сеча и не изводе радови на гајењу шума. Биће евидентирана сва оштећена стабла (сушење, извале, прелом и др.), а након тога биће реализована кроз случајни принос. Након уклањања већих група оштећених стабала биће извршена вештачка обнова делова или целих састојина.

Када се од плана гајења шума у важећим основама газдовања шумама одузме површина извршених радова на оснивању нових шума, закључено је да преостала површина на којој треба извршити радове на гајењу шума по важећим основама газдовања шумама износи 520.256,66 ха за наредних 10 година, односно 52.025,67 ха просечно годишње.

Годишњим планом газдовања шумама за 2024. годину планирано је оснивање нових шума на 235,42 ха, док је вештачко обнављање шума планирано на 1.374,52 ха. Укупна површина планирана за пошумљавања у 2024. години је 1.609,94 ха.

Планирани обим радова на гајењу шума за 2024. годину за све видове рада износи 46.014,92 ха. Годишњи план, према основама газдовања шумама износи 52.025,67 ха, што је приказано у наредној табели:

Т-7: Планирани обим радова на гајењу шума за 2024. годину

Назив вида рада	Десетогодишњи план по ОГШ умањен за обим извршених радова на пошумљавању	Годишњи план у складу са основама	План Предузећа за 2024. годину	План Предузећа у односу на план год. Основе
	(ха)	(ха)	(ха)	(%)
Оснивање нових шума	2.430,54	243,05	235,42	97
Вештачко обн. шума	16.259,33	1.625,93	1.374,52	85
Природно обн.шума	113.245,50	11.324,55	12.158,79	107
Нега шума	359.506,71	35.950,67	30.571,92	85
Помоћне мере	28.814,58	2.881,46	1.674,27	58
Укупно	520.256,66	52.025,67	46.014,92	88

Планирани обим радова на гајењу шума за 2024. годину у односу на план гајења шума по ОГШ умањен за шуме уз административну линију са АП КиМ, приказан је у следећој табели:

Т-7а: Планирани обим радова на гајењу шума умањен за годишњи план гајења за шуме уз административну линију са АП КиМ

Назив вида рада	Год. план у складу са основама (умањен за план гајења за шуме уз административну линију са АП КиМ)	План Предузећа за 2024. годину	План Предузећа за 2024. год. у односу на умањен Год. план у складу са основама
	(ха)	(ха)	(%)
Оснивање нових шума	238,38	235,42	99
Вештачко обн. шума	1.373,78	1.374,52	100
Природно обн.шума	10.550,81	12.158,79	115
Нега шума	34.275,36	30.571,92	89
Помоћне мере	2.485,32	1.674,27	67
Укупно	48.923,65	46.014,92	94

Т-8: План гајења шума за 2024. годину

у ha				
НАЗИВ ВИДА РАДА	ПЛАН 2023.	остварење плана 2023.	ПЛАН 2024.	п.л.2024/ п.л.2023. у%
1	2	3	4	5
1.0 ПОМОЋНЕ МЕРЕ	1.927,66	1.699,40	1.674,27	87
1.1 Помоћне мере природном обнављању	715,44	749,11	286,51	40
1.2 Помоћне мере вештачком обнављању	1.068,53	811,86	1.294,55	121
1.3. Помоћне мере- оснивање нових шума	143,69	138,43	93,21	65
2.0 ОБНАВЉАЊЕ ШУМА	13.382,41	13.356,29	13.533,31	101
2.1 Природно обнављање шума	11.854,02	12.300,95	12.158,79	103
Оплодне сече	4.580,26	4.741,24	3.984,65	87
Пребирне сече	2.070,74	2.047,03	1.980,41	96
Комбиноване методе (фемелшлаг)	2.968,25	2.992,35	3.877,03	131
Вегетативно обнављање	695,11	603,47	385,11	55
Случајни принос	808,07	1.281,50	1.119,67	139
Индиректна конверзија	731,59	635,36	811,92	111
2.2 Вештачко обнављање шума	1.528,39	1.055,34	1.374,52	90
Обнављање сетвом семена	56,13	22,30	67,43	120
Комплетирање - допуна прир.под. сетвом.	28,63	24,98	37,55	131
Комплетирање - допуна прир. под.садњом	63,39	22,38	69,15	109
Обнав. ред. сечина МЛ садњом	308,27	247,06	282,89	92
Директна конверзија-мелиорација	224,05	114,34	264,40	118
Попуњавање култура	432,12	253,63	307,16	71
Поновно пошумљавање	207,87	205,21	127,12	61
Случајни принос - вештачко обнављање	207,93	165,44	218,82	105
3.0 ОСНИВАЊЕ НОВИХ ШУМА (пошумљавање)	248,75	200,23	235,42	95
4.0 НЕГА ШУМА	31.164,26	28.985,76	30.571,92	98
Мере неге до 5. године старости	3.790,90	2.633,57	3.888,78	103
Чишћење	849,90	480,89	414,47	49
Прореди	18.569,01	16.611,20	20.660,45	111
Случајни принос - санитарне сече	6.835,04	8.215,97	4.194,33	61
Остале мере	1.032,99	963,13	1.247,14	121
Нега нових шума до 5 година старости	86,42	81,00	166,75	193
УКУПНО ГАЈЕЊЕ ШУМА	46.723,08	44.241,68	46.014,92	98

Т-9: Преглед плана санитарних сеча за 2024. годину по газдинствима

у m³

Рб.	Газдинство		Врста сече план	Дознака бруто
1	12	ШГ "Београд" Београд	10 Санитарна сеча	2.866
2	31	ШГ "Тимочке шуме" Бољевац	10 Санитарна сеча	5.257
3	32	ШГ "Јужни Кучај" Деспотовац	10 Санитарна сеча	53
4	34	ШГ "Борања" Лозница	10 Санитарна сеча	2.677
5	35	ШГ "Ужице" Ужице	10 Санитарна сеча	948
6	36	ШГ "Пирјеполје" Пријеполје	10 Санитарна сеча	2.287
7	37	ШГ "Голија" Ивањица	10 Санитарна сеча	8.478
8	40	ШГ "Расина" Крушевац	10 Санитарна сеча	640
9	41	ШГ "Топлица" Куршумлија	10 Санитарна сеча	14.381
10	42	ШГ "Ниш" Ниш	10 Санитарна сеча	469
11	43	ШГ "Пирот" Пирот	10 Санитарна сеча	15
12	44	ШГ "Шума" Лесковац	10 Санитарна сеча	4.009
13	45	ШГ "Врање" Врање	10 Санитарна сеча	21.571
Укупно				63.652

3.1.1.2 Израда извођачких пројеката газдовања шумама

У складу са чланом 20 Закона о шумама („Службени гласник РС“, бр. 30/10, 93/12, 89/15 и 95/18 – др.закон) планови газдовања шумама су: план развоја шумске области, основа газдовања шумама и програм газдовања шумама.

Спровођење основа газдовања шумама, санационих планова и програма обезбеђења се годишњим планом газдовања шумама и извођачким пројектом газдовања шумама. Извођачки пројекат газдовања шумама мора бити усклађен са основом газдовања шумама и санационим плановима, а израђује се на основу утврђеног стања станишта и састојина на терену, извршеног одабирања, обележавања дозначним жигом и евидентирања стабала за сечу.

У односу на план за 2023. годину (1.821.730 m³), план дознаке за 2024. годину (1.829.554 m³), увећан је за 7.824 m³.

При реализацији коришћења приноса треба имати у виду све израженији проблем случајног приноса. Тренд раста случајног приноса је израженији, тако да се у наредном периоду мора рачунати и на реалност ове врсте приноса, као и сече које ће се вршити за потребе спровођења узгојне потребе отклањања угрожености од штетних утицаја, кроз важеће санационе планове оштећених шума услед ледолома, ледоизвала, суше, шумског пожара, ветролома, ветроизвала, снеголома, снегоизвала и др.

Након реализованог случајног приноса веће групе стабала, где је потребно вршити пошумљавање планирано је вештачко обнављање шума садњом или сетвом.

За 2024. годину планира се дознака стабала за сечу у функцији припреме производних планова за 2025. годину на 31.526 ха, укупне бруто запремине у износу од 1.829.554 m³.

Т-10: План дознаке за 2024. годину

Р. бр.	Шумско газдинство	у ха				у m ³			
		Природно обнављање	Вештачко обнављање шума	Нега шума	УКУПНО	Природно обнављање	Вештачко обнављање шума	Нега шума	УКУПНО
1		2	3	4	5	6	7	8	9
1.	ШГ " Београд" Београд	16	128	711	855	1.791	42.625	23.400	67.816
2.	ШГ " Северни Кучај" Кучево	957	54	1.170	2.180	121.494	24.853	54.572	200.919
3.	ШГ " Тимочке шуме" Болевац	622	15	1.090	1.726	94.702	3.379	42.666	140.747
4.	ШГ " Јужни Кучај" Деспотовац	225	23	1.554	1.802	25.173	7.442	67.431	100.046
5.	ШГ " Крагујевац" Крагујевац	202	11	937	1.150	21.650	549	26.742	48.941
6.	ШГ " Борања" Лозница	992	46	1.039	2.077	76.177	5.769	43.341	125.287
7.	ШГ " Ужице" Ужице	406	3	910	1.319	35.610	816	26.139	62.565
8.	ШГ " Пријеполје" Пријеполје	856	37	1.131	2.024	48.932	1.720	30.227	80.879
9.	ШГ " Голија" Ивањница	1.403	10	1.997	3.410	97.256	561	60.266	158.083
10.	ШГ " Шумарство" Рашка	747	64	2.260	3.071	30.855	2.928	34.620	68.404
11.	ШГ " Столови" Краљево	958	29	727	1.714	59.613	1.858	28.738	90.209
12.	ШГ " Расина" Крушевац	641	17	1.223	1.881	90.968	5.455	53.989	150.412
13.	ШГ " Топлица" Куршумлија	634	35	1.641	2.310	86.965	8.012	59.565	154.542
14.	ШГ " Ниш" Ниш	482		1.322	1.804	50.602		50.881	101.482
15.	ШГ " Пирот" Пирот	216	13	874	1.103	19.617	2.390	34.190	56.197
16.	ШГ " Шума" Лесковац	593		979	1.572	66.072		39.634	105.706
17.	ШГ " Врање" Врање	841	28	657	1.526	88.428	4.313	24.578	117.319
	Укупно	10.791	513	20.222	31.526	1.015.906	112.670	700.979	1.829.554

3.1.1.3 Заштита шума

Заштита шума обухвата систем мера и активности које се спроводе ради спречавања, сузбијања и отклањања последица штетног дејства биљних болести, инсеката, глодара, дивљачи, стоке, човека, пожара, других елементарних непогода, као и других биотичких и абиотичких чинилаца, у складу са чланом 8, став 1, тачка 24 Закона о шумама („Службени гласник РС“, бр. 30/10, 93/12, 89/15 и 95/18 – др.закон). **С обзиром на све интензивнији утицај фактора ризика превентивна заштита и мониторинг шумских екосистема као стратешки циљ је у првом плану.**

Чланом 39 Закона о шумама, прописана је обавеза корисника шума да организује чување шума, ради њене заштите од противправног присвајања, коришћења, уништавања и других незаконитих радњи. Корисник шума дужан је да организује службу чувања шума. Сагласно наведеној законској обавези, ЈП „Србијашуме“, за површину шума и шумског земљишта (897.118 ha) којим газдује организовало је службу чувања шума коју чини 532 чувара шума.

У складу са законским обавезама и стручним сагледавањем здравственог стања шума и шумских култура и потреба праћења здравственог стања шума, као и на основу степена угрожености шума од пожара и других штетних дејстава, утврђује се обим послова, односно план заштите шума.

Укупна заштита шума од биљних болести и штетних инсеката планира се на 29.899 ha, од чега је заштита шума од биљних болести на 462 ha, заштита шума од штетних инсеката на 437 ha, мониторинг поткорњака на 7.685 ha, мониторинг – праћење здравственог стања шума на 20.916 ha и заштита тополових засада на 399 ha. Такође, планира се и постављање 959 комада феромонских клопки и 753 комада ловних стабала у 2024. години.

Годишњим програмом пословања предвиђена је индивидуална заштита садница од дивљачи на површини од 115 ha.

Кроз превентивне мере заштите шума од пожара планира се изградња противпожарних пруга у дужини од 9,82 km и одржавање противпожарних пруга у дужини од 207,94 km, уређење 2 водозахвата и 11.973 дана активних дежурстава у време пожарне сезоне.

T-11: План заштите шума за 2024. годину по шумским газдинствима и видовима рада

Р. бр.	шифра газдинства	Газдинство	Заштита шума														
			од дивљачи	од пожара				од биљних болести и штетних инсеката									
			Индивидуална заштита садница	Активна дежурства	Уређење водозахвата	Изградња ПП пруга	Одржавање ПП пруга	од биљних болести	од штетних инсеката	Мониторинг поткорњака	Мониторинг - праћење здравственог стања шума	Третирање тополових засада	УКУПНО	Постављање феромонских клопки	Постављање ловних стабала		
			ha	дан	ком.	km	km	ha	ha	ha	ha	ha	ha	ком.	ком.		
1	2	3	4	5	6	7	8	9	10	11	12	13	14	15	16	17	18
1.	12	ШГ " Београд" Београд	115	90			18,91	294	32		194	207	728				
2.	30	ШГ " Северни Кучај" Кучево		181			41,27	5	5	52	60	125	247				28
3.	31	ШГ " Тимочке шуме" Бољевац		565			2,96			613	6.551		7.164	120			
4.	32	ШГ " Јужни Кучај" Деспотовац		863			8,29			204	331		535	31			20
5.	33	ШГ " Крагујевац" Крагујевац		265			2,00			349	190		539				78
6.	34	ШГ " Борања" Лозница		571		0,77	9,01	68		748	110	68	993	109			
7.	35	ШГ " Ужице" Ужице		739		6,05	51,23			970	3.694		4.664	97			
8.	36	ШГ " Пријепоље" Пријепоље		732						620	3.000		3.620	62			
9.	37	ШГ " Голија" Ивањица		1.271			3,50			1.009	200		1.209	200			296
10.	38	ШГ " Шумарство" Рашка		682						282	180		462	26			31
11.	39	ШГ " Столови" Краљево		590			6,20	95	400	593			1.088	63			96
12.	40	ШГ " Расина" Крушевац		1.230			9,92			625	1.297		1.922				129
13.	41	ШГ " Топлица" Куршумлија		528			12,85			184	2.580		2.763	41			18
14.	42	ШГ " Ниш" Ниш		170	2		1,56			724	1.295		2.019	148			
15.	43	ШГ " Пирот" Пирот		2.400			9,84			121	133		254	20			
16.	44	ШГ " Шума" Лесковац		1.096			13,40			302	461		763	42			
17.	45	ШГ " Врање" Врање				3,00	17,00			288	640		928				57
УКУПНО			115	11.973	2	9,82	207,94	462	437	7.685	20.916	399	29.899	959			753

Потребно је нагласити проблем бесправних сеча у Копненој зони безбедности, који је актуелан од 1999. године, о чему је ЈП „Србијашуме“ редовно извештавало надлежне институције – Владу Републике Србије, Министарство пољопривреде, шумарства и водопривреде, Министарство унутрашњих послова, Војску Србије и друге институције. Предузеће ће и у 2024. години наставити са активностима на заштити шума од бесправних сеча у Копненој зони безбедности. Укупан обим бесправних сеча у Копненој зони безбедности (дуж административне линије са КиМ) у периоду од 1999. године до септембра 2023. године износи 925.187 m³.

ЈП „Србијашуме“, преко својих делова Предузећа – шумских газдинстава, у сарадњи са органима МУП Србије и Војске Србије, предузима низ мера у циљу спречавања бесправних сеча чији су починиоци са подручја КиМ (заједничке контроле, одузимање предмета са којима су извршене бесправне сече, привођење починилаца бесправних радњи, подношење пријава и др.).

У циљу заштите шума од бесправних сеча ЈП „Србијашуме“, у складу са законским обавезама и у сарадњи са надлежним институцијама, наставиће са контролама промета дрвета.

У оквиру заштите шума, у 2024. години наставиће се рад на примени и усавршавању метода превентивне и репресивне заштите. Стални мониторинг здравственог стања шума захтева примену и усавршавање метода праћења и контроле присуства економски важних штеточина у шумама у сарадњи са носиоцима Извештајно дијагнозно – прогнозне службе у области заштите шума. Заштита шумских екосистема спроводиће се применом метода интегралне заштите шума.

С обзиром да сушење шума представља један од најзначајнијих угрожавајућих фактора стабилности шума, Предузеће ће предузети све неопходне мере, како би се површине, на којима ће се вршити уклањање случајног приноса (где је потребно пошумљавање), санирале пошумљавањем, коришћењем садног материјала одговарајуће старости, квалитета и одговарајуће врсте дрвећа.

3.1.1.4 Семенарство и расадничка производња

У циљу поштовања основних принципа трајности шумске производње, увећања шумског фонда и вршења основне делатности Јавног предузећа, и током 2024. године производња квалитетног шумског семена и садног материјала је приоритетан задатак.

Основни услов квалитетне производње садница је сакупљање довољне – планиране количине квалитетног семена шумских врста дрвећа. У том смислу планиран је наставак радова на издвајању нових семенских објеката и ревизија постојећих семенских објеката, као и завршетак пројекта генетичке мелиорације у семенској плантажи горског јавора. Тренутно, у Јавном предузећу „Србијашуме“ регистровано је 108 селекционисаних семенских објеката, од тога 44 семенска објекта четинарских врста дрвећа и 64 семенска објекта лишћарских врста дрвећа; као и 5 регистрованих семенских објеката квалификованог порекла, обзиром да је у 2023. години 55 родитељских стабала храста лужњака регистровано као извор семена квалификованог порекла. У процесима оснивања, развоја и спровођења прописаних мера неге налази се још 6 семенских објеката, који би у догледној будућности стекли услов да буду регистровани као квалификовани семенски објекти, и то следећих врста: дивље трешње, пољског јасена, храста китњака, планинског јавора, црног бора и белог бора. Интензивном применом свих мера неге у семенским плантажама, добиће се генетички оплемењено семе које ће позитивно утицати на повећање запремине и квалитет дрвета у шумским културама, интензивним засадима и плантажама шумског дрвећа. У 2024. години интензивираће се ревидирање постојећих и издвајање нових селекционисаних семенских објеката, економски и еколошки најзначајнијих шумских врста дрвећа.

Стални задатак је сакупљање целокупног стварно доступног семена, пре свега храстова (лужњака, китњака и сладуна), букве, горског јавора, белог јасена, пољског јасена, липе, смрче, црног и белог бора, јеле и шумских воћкарица (дивље трешње, дивље крушке, дивље јабуке,...и др.), али и других врста за којима постоји потражња, како не би дошло до заостајања у производњи садног материјала одређених врста дрвећа. Поред сакупљања генетски квалитетног семена неопходно је вршити његову квалитетну дораду, обезбедити правилно складиштење и омогућити чување семена у дужем временском периоду. Дорада шишарица, плодова и семена најсавременијом опремом ове врсте, правилно складиштење, као и чување семена у случају сакупљања већих количина истог, вршиће се у Семенском центру у Пожеги.

Са циљем задовољења потреба за шумским садним материјалом у 2024. години по врсти, типу и старости садног материјала у потпуности, осим сопствене производње, разматрана је и могућност набавке садница од домаћих приватних произвођача али и евентуални увоз из земаља у окружењу, па

се сходно томе за 2024. годину планира набавка одређене количине шумског садног материјала коју ће бити могуће набавити екстерно.

Законом о репродуктивном материјалу шумског дрвећа („Службени гласник РС“, бр. 135/04, 8/05- исправка, 41/09), који је још увек на снази, док се измене и допуне овог Закона тек очекују, дозвољен је увоз једино семена односно садног материјала шумских врста дрвећа које је квалификованог и тестираног порекла и уколико таквог семена и има на тржишту, одобрење за увоз даје надлежно Министарство – Управа за шуме.

У 2024. години ће се наставити са модернизацијом, рационализацијом и реорганизацијом расадничке производње у оквиру ЈП „Србијашуме“.

План сакупљања семена у 2024. години је 18.997 kg семена лишћарских врста и 190 kg семена четинарских врста, односно укупно 19.187 kg семена.

План производње шумског садног материјала свих старости за 2024. годину је 7.374.892 комада. План производње хортикултурних садница је 60.709 комада. План производње репродуктивног садног материјала је 20.666 комада.

План реализације шумских садница је 1.087.146 комада у пролеће и 2.437.538 комада у јесен или укупно 3.524.684 комада, хортикултурних садница за продају и сопствене потребе укупно 21.509 комада.

У производњи шумског садног материјала планирана је производња 5.088.542 комада класичних садница, 2.256.350 комада контејнерских садница и 30.000 комада садница по „нисула“ систему.

Т-12: План производње, реализације и залиха садног материјала за 2024. годину

Врста садног материјала	Врста садница	Залихе на почетку године	Отпад пролеће	Сопствена потрошња јан-јун	Продаја садница јан-јун	Прелазак у старију категорију	Производња	Сопствена потрошња јул-дец	Продаја садница јул-дец	Отпад јесен	Залихе на крају године		
1	2	3	4	5	6	7	8	9	10	11	12		
Шумски садни материјал	класичне саднице	лишћари	612.985	7.870	66.573	301.000	237.542	1.465.842	336.078	475.850	17.950	635.964	
		четинари	2.095.300	84.600	124.250	96.500	1.787.950	3.443.450	432.410	411.465	71.558	2.528.017	
		тополе и врбе	41.024	1.570	7.400	24.204	7.850	179.250	28.245	58.705	32.800	59.500	
		тополе и врбе-резнице	183.000	19.300	1.000	111.200	51.500						
		укупно	2.930.309	113.340	199.223	532.904	2.084.842	5.088.542	796.733	946.020	122.308	3.223.481	
	контејнерске	лишћари	19.500			12.000	7.500	7.500		7.500			
		четинари	1.500.558	101.189	52.092	266.427	1.080.850	2.248.850	134.320	536.965	127.568	1.449.997	
		укупно	1.520.058	101.189	52.092	278.427	1.088.350	2.256.350	134.320	544.465	127.568	1.449.997	
	нисула	четинари	60.000	5.500		24.500	30.000	30.000	6.000	10.000	1.000	13.000	
		укупно	60.000	5.500		24.500	30.000	30.000	6.000	10.000	1.000	13.000	
	Укупно шумски садни материјал		4.510.367	220.029	251.315	835.831	3.203.192	7.374.892	937.053	1.500.485	250.876	4.686.478	
	Репродуктивни садни материјал	класичне саднице	четинари	14.000	100			13.900	11.800				11.800
			укупно	14.000	100			13.900	11.800				11.800
		контејнерске	четинари	7.613	270			7.343	3.972			388	3.584
лишћари			1.751	230			1.521	3.894			305	3.589	
украдно шибље			3.738	368			3.370	1.000			100	900	
укупно			13.102	868			12.234	8.866			793	8.073	
Укупно репрод. садни материјал		27.102	968			26.134	20.666			793	19.873		
УКУПНО ШУМСКИ И РЕПРОДУКТИВНИ САДНИ МАТЕРИЈАЛ		4.537.469	220.997	251.315	835.831	3.229.326	7.395.558	937.053	1.500.485	251.669	4.706.351		

		КОМ.					
Хортикултурни садни материјал	Врста садница		Залихе почетно стање	Продаја садница јан-јун	Производња	Продаја садница јул-дец	Залихе на крају године
	класични-бусен	Дрворедне саднице		49.571	5.975	21.161	7.109
укупно		49.571	5.975	21.161	7.109	57.648	
украсно шибље, перене, пузавице, жива ограда	Перене		6.409	710	35.180	360	40.519
	Пузавице		210	110	100	10	190
	Украсно шибље		32.571	4.425	4.268	2.810	29.604
	укупно украсно шибље и др.		39.190	5.245	39.548	3.180	70.313
	Укупно хортикул. садни материјал		88.761	11.220	60.709	10.289	127.961

3.1.1.5 Планирање газдовања шумама

За 2024. годину у Јавном предузећу „Србијашуме“ планирају се следећи теренски радови за израду Основа газдовања шумама: издвајање састојина на 81.403 ha и премеар на 59.342 ha, за 33 газдинске јединице за које истиче важеће основа газдовања шумама. Израда Основа газдовања шумама - канцеларијски радови (обрада података, израда карата и писање текстуалног дела) планира се за 32 газдинске јединице укупне површине 82.107 ha.

У 2024. години планира се израда Плана одрживог развоја шумског подручја на делу којим газдује ЈП „Србијашуме“, за шест шумских газдинстава: ШГ "Борања" Лозница, ШГ "Ужице" Ужице, ШГ "Шумарство" Рашка, ШГ "Столови" Краљево, ШГ "Топлица" Куршумлија, ШГ "Шума" Лесковац.

Циљ Предузећа је стална едукација и усавршавање кадрова који раде на изради планова газдовања шумама, стално опремање савременом опремом, инструментима и софтверима неопходним за израду основа газдовања шумама, унапређење система планирања газдовања шумама кроз примену иновативних метода планирања (газдовање шумама на природи близак начин) и активно учешће у давању услова и мишљења за израду просторно планске документације (просторни планови подручја посебне намене, просторни планови локалних самоуправа, планови детаљне регулације и др.).

Планирање газдовања шумама уређено је законом и има карактер система. Систем планирања треба да има карактер интегралног, интегрисаног и адаптивног. Адаптивно планирање је посебно важно због све израженијих климатских промена и њиховог утицаја на шуму. Планирање газдовања шумама треба да буде усмерено на одрживо управљање шумама и принцип полифункционалности и при том усмерено на чување, заштиту и повећање биодиверзитета на екосистемском, специјском и нивоу гена.

Т-13: План теренских радова

Редни број	Шумско газдинство	Површина г.ј. ха	План 2024.				
			Границе км			Површина ха	
			Спољ.	Унутр.	Σ	Издавање	Премер
1	Врање	6.364	1.307	112	1.419	6.364	5.129
2	Лесковац	2.110	230	180	410	2.110	2.050
3	Пирот	8.168	1.570	151	1.721	8.168	4.911
4	Ниш	5.724	325	337	662	5.724	4.150
5	Куршумлија	6.671	260	130	390	6.671	4.592
6	Бољевац	7.441	205	260	465	7.441	6.479
7	Кучево	4.893	30	40	70	4.893	2.946
8	Деспотовац	3.374	136	110	246	3.374	1.771
9	Крушевац	3.385	33	168	201	3.385	3.283
10	Краљево	3.332	83	244	327	3.332	3.142
11	Рашка	7.051	537	155	692	7.051	4.325
12	Крагујевац	1.379	63	23	86	1.379	1.353
13	Ивањица	5.908	365	138	503	5.908	5.298
14	Ужице	4.788	40	19	59	4.788	2.187
15	Пријепоље	6.417	255	187	442	6.417	4.001
16	Лозница	3.746	246	98	344	3.746	3.108
17	Београд	654	23	18	41	654	618
Укупно:		81.403	5.709	2.369	8.078	81.403	59.342

Т-14: План канцеларијских радова

Редни број	Шумско газдинство	Површина г.ј. ха	Планска површина		
			ха		
			до 30.06.	до 30.11.	Укупно
1	Врање	6.207	6.207		6.207
2	Лесковац	4.872	391	4.481	4.872
3	Пирот	4.330	4.330		4.330
4	Ниш	5.343	3.786	1.557	5.343
5	Куршумлија	3.929	3.929		3.929
6	Бољевац	9.485	6.587	2.898	9.485
7	Кучево	6.369	5.619	750	6.369
8	Деспотовац	2.461	1.396	1.065	2.461
9	Крушевац	4.952	4.952		4.952
10	Краљево	2.256	2.256		2.256
11	Рашка	6.591	6.591		6.591
12	Крагујевац	1.446	1.446		1.446
13	Ивањица	8.657	8.657		8.657
14	Ужице	4.656	4.656		4.656
15	Пријепоље	5.993	5.993		5.993
16	Лозница	4.076	1.349	2.727	4.076
17	Београд	484	484		484
Укупно:		82.107	68.629	13.478	82.107

3.1.1.6 Управљање заштићеним подручјима

Очување, заштита, унапређење, промовисање и одрживи развој заштићених подручја представљају приоритетан циљ у овој области и у том смислу приоритетне послове Јавног предузећа „Србијашуме“ као управљача заштићеним подручјима.

Остварење циља у области заштите и управљања заштићеним подручјима захтева сталну обуку и едукацију запослених на пословима заштите природе, као и унапређење сарадње са надлежним Министарством заштите животне средине, Заводом за заштиту природе Србије и другим научним и истраживачким организацијама.

Јавно предузеће „Србијашуме“ именовано је за управљача 56 заштићена подручја на површини од 371.274 ha. Јавно предузеће „Србијашуме“ управља са 38 заштићених подручја од националног значаја на површини од 365.377 ha, установљених Уредбама Владе Републике Србије и 18 заштићених подручја од локалног значаја на површини од 5.937 ha које су установиле јединице локалне самоуправе и Град Београд.

Т-15: Преглед заштићених подручја којима управља Јавно предузеће за газдовање шумама „Србијашуме“ по врстама подручја

Редни број	Врста заштићеног подручја	Број	Површина (ha)
1.	Парк природе	5	280.497
2.	Предео изузетних одлика	10	55.433
3.	Специјални резерват природе	7	31.482
4.	Општи резерват природе	4	60
5.	Строги резерват природе	7	168
6.	Споменик природе	23	3.634
	Свега ЈП "Србијашуме"	56	371.274

У 2024. години приоритетне активности на управљању заштићеним подручјима су: чување, одржавање и презентација заштићених подручја, уређење заштићених подручја и одрживо коришћење природних ресурса, управљање посетиоцима и праћење и унапређење стања заштићених подручја.

У оквиру праћења и унапређења стања планирани су мониторинзи заштићених врста и природних вредности у сарадњи са факултетима, институтима и научно-истраживачким организацијама.

У циљу остваривања еколошких, социјалних и економских функција одрживог развоја планиране су активности на развоју одрживог туризма у заштићеним подручјима, усмереног ка успостављању екотуризма и сеоског туризма.

У области уређења заштићених подручја активности ће бити на уређењу простора, постављању мобилијара, уређењу и обележавању пешачких и бицикличких стаза, као и коришћењу природних ресурса, а све у складу са дефинисаним режимима заштите на заштићеним подручјима.

Циљ Јавног предузећа „Србијашуме“ је да својим активностима одржи управљачку функцију у заштићеним подручјима у којима највећи део заштићене површине чине шуме. У оквиру садашње површине заштићених подручја преко 60% површине чине шумски екосистеми.

Остварење циља у области заштите и управљања заштићеним подручјем захтева следеће активности: сталну обуку и едукацију запослених на пословима заштите природе; обезбеђење финансијских средстава за реализацију планова и програма управљања и то пре свега из средстава субвенција надлежног Министарства заштите животне средине и из средстава накнада за коришћење заштићеног подручја; сарадњу са надлежним Министарством, Заводом за заштиту природе Србије, научним и истраживачким организацијама, корисницима и другим управљачима заштићених подручја, локалним заједницама и организацијама цивилног друштва.

3.1.1.7 Заштита животне средине

Заштита животне средине је саставни део стратегије ефикасног пословања Јавног предузећа „Србијашуме“. Политика заштите животне средине спроводи се управљањем природним ресурсима на принципима одрживог развоја. Све активности које се односе на заштиту животне средине спроводе се уз поштовање законски дефинисаних процедура, примену превентивних мера, увођење иновативних приступа и подизање еколошке свести на нивоу планирања, пројектовања, као и током извођења радова у шумарству. Ове активности реализују се кроз средњорочне и годишње планове у складу са пословном политиком Предузећа и Стратегијом заштите животне средине. Стратегија пословања ЈП „Србијашуме“ у области заштите животне средине треба да допринесе очувању, заштити и побољшању квалитета животне средине, заштити здравља људи и рационалном коришћењу природних ресурса. Смернице за израду пословне политике које се односе на заштиту животне средине потребно је укључити у све развојне политике других сектора, планирањем одрживе производње и потрошње, смањењем отпада; подстицањем коришћења обновљивих извора енергије; применом стандарда и система управљања заштитом животне средине посебно у заштићеним природним добрима.

Основни принцип на коме се заснива спровођење политике заштите животне средине је принцип предострожности и превенције. Наиме, свака активност мора бити планирана и спроведена на начин да проузрокује најмању могућу промену у животној средини и смањи оптерећење простора и потрошњу сировина и енергије. Приоритети у заштити животне средине су дугорочно управљање природним ресурсима, земљиштем, водом, пределима, са интегралним приступом у борби против загађивања и превенцији стварања отпада, редукацији потрошње енергије нарочито из необновљивих извора, унапређење управљања и развој ефикасних и чистих начина транспорта и производње.

Управљање отпадом у ЈП „Србијашуме“ је у складу са Законом о управљању отпадом („Сл.гласник РС, бр. 36/09, 88/10, 14/16, 95/18 и др. закон, 35/23), Законом о амбалажи и амбалажном отпаду („Сл.гласник РС, бр. 36/09 и 95/18 - др.закон) и другим подзаконским актима. У 2024. години главне активности биће ново испитивање и предаја отпада Оператерима.

Неопходан је системски приступ решавања проблема настајања нових депонија на територији којом управља ЈП „Србијашуме“. Уклањањем дивљих депонија смањила би се опасност од шумских пожара као и од штетних ефеката на животну средину.

Током наредне године планирано је издавање услова и мишљења на планска документа и Извештаје о стратешкој процени утицаја на животну средину која обухватају површину којима газдује ЈП „Србијашуме“, потребна је међусекторска сарадња како би се најбоље сагледали сви могући утицаји на животну средину.

Планирана су извесна финансијска средства за заштиту животне средине и санирање акцидентних ситуација, која ће бити коришћења за решавање конкретних проблема на терену. Планирана су и извесна финансијска средства за опремање привремених складишта отпада.

Промовисање зелених јавних набавки, које поред цене воде рачуна и о животној средини и социјалној компоненти, и које имају значајан ниво учешћа јавности у одлучивању. То значи смањење потрошње енергије путем набавке ефикасне опреме, технологија и других производа који утичу на потрошњу енергије у предузећу.

3.1.1.8 Шуме сопственика

Шуме сопственика у Републици Србији (на делу који покрива ЈП „Србијашуме“) простиру се на 1.222.624 ha (61% од укупне површине под шумама на овом подручју). Дрвна запремина у шумама сопственика износи око 139,8 милиона m³ (51% од укупне запремине на подручју које покрива ЈП „Србијашуме“), док је годишњи запремински прираст око 3,4 милиона m³ (50% од укупног прираста на овом подручју).

Јавно предузеће за газдовање шумама „Србијашуме“, на основу члана 71. Закона о шумама („Сл. гласник РС“, бр. 30/10, 93/12, 89/15 и 95/18 – др.закон), као и на основу уговора са ресорним Министарством, обавља стручно саветодавне послове у шумама сопственика физичких лица који се финансирају из Буџета Републике Србије. Овим шумама се газдује на основу Плана развоја шумске области и Програма газдовања шумама (члан 20. Закона о шумама).

Програми газдовања шумама се доносе за шуме већег броја сопственика физичких лица са територије једне или више политичких општина на период важења од 10 година. До доношења програма газдовања шумама, шумама сопственика физичких лица се газдује на основу привремених програма газдовања шумама, које доноси корисник шума, а на које сагласност даје Министарство пољопривреде, шумарства и водопривреде (члан 118. Закона о шумама).

Полазећи од чињенице да је Привремени програм газдовања шумама замена за десетогодишњи базни плански документ (недостајући Програм газдовања шумама), који на основу стварно снимљеног стања шума, треба да прикаже стање, дефинише циљеве газдовања, мере за постизање циљева газдовања, и на основу истог, утврди обим радова на гајењу и коришћењу шума, стручне службе шумских газдинстава прикупиле су током текуће године неопходне податке за израду Привремених програма газдовања шумама за планиране општине.

Један од основних циљева обављања стручно саветодавних послова у шумама сопственика физичких лица јесте унапређивање стања ових шума и повећање површине под њима (на захтев и уз сагласност власника - сопственика шуме).

На основу стања ових шума, као и на основу евидентираних потреба и извршених радова у протеклим годинама, утврђени су планови газдовања шумама у 2024. години.

Обављање стручно – саветодавних послова у шумама сопственика физичких лица, у 2024. години је планирано у следећем обиму:

Т- 16: Планиране активности у шумама сопственика

Активности у шумама сопственика	Јед. мере	Планиран обим радова
Одабирање и обележавање (дознака) стабала за сечу	m ³	740.032
Жигосање посеченог дрвета	m ³	627.209
Издавање пропратница	ком.	68.418
Стручни увиђаји	бр.	3.045
Састављање обавештења-пријава	бр.	3.011
Израда привремених програма газдовања шумама сопственика за 2025. годину	бр.	114

У 2024. години, у шумама сопственика физичких лица су планирани узгојни радови у следећем обиму:

Т-17: Узгојни радови у шумама сопственика у ha

Нега шума	58.229
Природно обнављање	2.233
Вештачко обнављање и подизање нових шума	704
УКУПНО	61.166

На површини обухваћеној негом шума планирани су следећи радови: окопавање и прашење, сече избојака и изданака, сече чишћења у културама, сече чишћења у природним састојинама и прореде у високим, изданачким и вештачким састојинама, санитарне сече и остале мере неге. Сви ови радови служе као неопходне мере за побољшање општег стања шума и повећање продукције дрвне запремине у квалитативном и у квантитативном смислу.

Обнављање шума планирано је као мера у зрелим и презрелим састојинама.

Подизање нових шума планирано је на земљишту погодном за пошумљавање, у циљу повећања шумовитости и производње дрвне запремине. У оквиру ових радова пошумљавање необраслог шумског земљишта у шумама сопственика је планирано на око 505 ha.

Годишњи план коришћења шума - Као резултат узгојних потреба, односно тренутног стања шума, планиран је принос од 740.032 m³. Од укупног приноса 578.206 m³ има карактер претходног приноса (проредне сече), а 161.826 m³ има карактер главног приноса (сече обнављања).

Остварење плана стручних послова у шумама сопственика је пре свега условљено бројем поднетих захтева за обављање услуга од стране сопственика.

T-18: Шуме сопственика 2023 - 2024. године

Р. бр.	Шумско газдинство	Дознака			Жигосање		
		год. план 2023.	год. план 2024.	% пл.24/пл.23	год. план 2023.	год. план 2024.	% пл.24/пл.23
1	Београд	2.365	2.365	100	2.365	2.365	100
2	Кучево	59.718	60.434	101	52.290	50.415	96
3	Бољевац	83.815	83.815	100	73.076	73.076	100
4	Деспотовац	27.822	28.667	103	22.257	22.932	103
5	Крагујевац	32.630	32.630	100	26.104	26.104	100
6	Лозница	98.674	98.674	100	75.849	75.849	100
7	Ужице	40.493	40.493	100	31.026	31.026	100
8	Пријепоље	47.198	44.329	94	42.462	40.106	94
9	Ивањица	35.914	36.597	102	32.322	32.983	102
10	Рашка	14.700	14.744	100	13.680	13.540	99
11	Краљево	25.501	25.501	100	16.570	16.570	100
12	Крушевац	36.095	37.955	105	28.883	30.364	105
13	Куршумлија	53.050	53.050	100	47.745	47.745	100
14	Ниш	21.704	18.966	87	18.570	17.950	97
15	Пирот	45.417	41.202	91	40.822	36.709	90
16	Лесковац	67.702	67.702	100	62.309	62.311	100
17	Врање	56.564	52.907	94	50.725	47.164	93
Укупно		749.362	740.032	99	637.055	627.209	98

3.1.2. Коришћење шума- производња дрвних сортимената

Коришћење шума подразумева радове на сечи дозначених стабала, изради дрвних сортимената, извозу и превозу шумских дрвних сортимената, изградњи шумских комуникација (шумских камионских путева и тракторских влака) као и објеката путне инфраструктуре (мостови, армиранобетонски и плочасти пропуси и др.).

Годишњи план коришћења шума представља резултат многобројних активности које се спроведе у поступку планирања и газдовања шумама. Планирани обим коришћења шума (и његова квалитативна структура) условљен је стањем шума (етата и прираста шума), степеном отворености шума шумским камионским путевима, стањем на тржишту дрвета (потражњом за појединим врстама дрвета и сортиментима), капацитетима за коришћење шума и др. Максимални дозвољени обим коришћења шума је у циљу обезбеђења трајности њиховог коришћења, утврђен на основу спроведених састојинских инвентура шума и калкулација приноса. Поступци, планска документа и активности које су спроведене у циљу утврђивања етата (дозвољеног обима коришћења шума) и израде годишњег плана коришћења шума прописани су Законом о шумама („Службени гласник РС“, бр. 30/10, 93/12, 89/15, 95/18 – и др. закони).

Производња – Производња дрвних сортимената, представља најважнију делатност предузећа у економском смислу. Годишњи обим производње дрвних сортимената планира се на основу усвојених Основа газдовања шумама (десетогодишњих оперативних планова) на које је сагласност дало Министарство пољопривреде, шумарства и водопривреде - Управа за шуме.

Производним планом Јавног предузећа „Србијашуме“ за 2024. годину планира се производња нето дрвне запремине у износу од 1.625.630 m³, од чега је планирано 678.811 m³ облог дрвета и 946.819 m³ огревног дрвета и дрвета за дрвене плоче.

Т- 19: План производње дрвне запремине за 2024. годину

у m³

Р. бр.	ШГ	Плански год.етат по основама	План производње дрвне запремине			
		(на 01.08.2023.г.)	бруто	нето	отпад	% отп.
	1	2	3	4	5	6
1	12 ШГ " Београд" Београд	78.243	85.551	76.169	9.382	11
2	30 ШГ " Северни Кучај" Кучево	249.303	192.312	166.281	26.032	14
3	31 ШГ " Тимочке шуме" Бољевац	198.211	143.940	127.649	16.291	11
4	32 ШГ " Јужни Кучај" Деспотовац	110.645	102.151	95.210	6.941	7
5	33 ШГ " Крагујевац" Крагујевац	57.867	52.026	46.115	5.911	11
6	34 ШГ " Борања" Лозница	125.574	129.117	115.994	13.123	10
7	35 ШГ " Ужице" Ужице	67.333	63.100	50.710	12.390	20
8	36 ШГ " Пријепоље" Пријепоље	107.358	83.947	72.657	11.290	13
9	37 ШГ " Голија" Ивањица	179.855	137.680	116.196	21.484	16
10	38 ШГ " Шумарство" Рашка	76.384	69.572	56.839	12.733	18
11	39 ШГ " Столови" Краљево	111.488	91.730	80.883	10.847	12
12	40 ШГ " Расина" Крушевац	160.716	159.292	136.138	23.154	15
13	41 ШГ " Топлица" Куршумлија	196.229	158.201	137.289	20.912	13
14	42 ШГ " Ниш" Ниш	112.129	104.752	92.434	12.318	12
15	43 ШГ " Пирот" Пирот	69.134	57.988	51.608	6.380	11
16	44 ШГ " Шума" Лесковац	125.291	109.023	97.747	11.276	10
17	45 ШГ " Врање" Врање	171.899	122.354	105.711	16.643	14
Укупно		2.197.659	1.862.736	1.625.630	237.106	13

Т- 20: План производње нето дрвне запремине - организација производње у 2024. години

у м³

Р. бр.	ШГ	План производње дрвне запремине				План производње - нето запремина			
		бруто	нето	отпад	% отп.	Самоизрада (на пању)	Сеча властита	Сеча услуге	Укупно
		3	4	5	6	7	8	9	10
1	12 ШГ " Београд" Београд	85.551	76.169	9.382	11	1.147	22.979	52.044	76.169
2	30 ШГ " Северни Кучај" Кучево	192.312	166.281	26.032	14	19.762	22.668	123.850	166.281
3	31 ШГ " Тимочке шуме" Бољевац	143.940	127.649	16.291	11	22.805		104.844	127.649
4	32 ШГ " Јужни Кучај" Деспотовац	102.151	95.210	6.941	7	6.880		88.330	95.210
5	33 ШГ " Крагујевац" Крагујевац	52.026	46.115	5.911	11	6.940		39.175	46.115
6	34 ШГ " Борања" Лозница	129.117	115.994	13.123	10	6.954	2.930	106.110	115.994
7	35 ШГ " Ужице" Ужице	63.100	50.710	12.390	20	13.971		36.739	50.710
8	36 ШГ " Пријепоље" Пријепоље	83.947	72.657	11.290	13	13.513		59.144	72.657
9	37 ШГ " Голија" Ивањица	137.680	116.196	21.484	16	13.676	1.507	101.013	116.196
10	38 ШГ " Шумарство" Рашка	69.572	56.839	12.733	18	12.887	875	43.077	56.839
11	39 ШГ " Столови" Краљево	91.730	80.883	10.847	12	7.492		73.391	80.883
12	40 ШГ " Расина" Крушевац	159.292	136.138	23.154	15	20.226	5.585	110.327	136.138
13	41 ШГ " Топлица" Куршумлија	158.201	137.289	20.912	13	14.988	1.492	120.809	137.289
14	42 ШГ " Ниш" Ниш	104.752	92.434	12.318	12	21.188	4.071	67.175	92.434
15	43 ШГ " Пирот" Пирот	57.988	51.608	6.380	11	12.788	4.433	34.387	51.608
16	44 ШГ " Шума" Лесковац	109.023	97.747	11.276	10	14.325	1.167	82.255	97.747
17	45 ШГ " Врање" Врање	122.354	105.711	16.643	14	40.880	4.362	60.469	105.711
Укупно		1.862.736	1.625.630	237.106	13	250.422	72.069	1.303.139	1.625.630

Т- 21: План производње нето дрвне запремине - сортиментна структура у 2024. години

у м³

Р. бр.	ШГ	Укупно План 2024.	План производње дрвних сортимената				% учешћа	
			Техничко дрво	Остало техничко дрво	Укупно техничко дрво	Отрв. дрво и дрво за дрв. плоче	Техничког дрвета	Отр. дрв. и дрв. за дрв. плоче
		4	6	7	8	9	10	11
1	12 ШГ " Београд" Београд	76.169	43.958	438	44.396	31.773	58	42
2	30 ШГ " Северни Кучај" Кучево	166.281	62.840	240	63.080	103.201	38	62
3	31 ШГ " Тимочке шуме" Бољевац	127.649	46.661	174	46.835	80.814	37	63
4	32 ШГ " Јужни Кучај" Деспотовац	95.210	35.530	3.383	38.913	56.297	41	59
5	33 ШГ " Крагујевац" Крагујевац	46.115	12.638	82	12.720	33.396	28	72
6	34 ШГ " Борања" Лозница	115.994	62.415	3.937	66.352	49.643	57	43
7	35 ШГ " Ужице" Ужице	50.710	20.369	4.474	24.843	25.867	49	51
8	36 ШГ " Пријепоље" Пријепоље	72.657	36.563	4.238	40.801	31.856	56	44
9	37 ШГ " Голија" Ивањица	116.196	54.615	4.429	59.044	57.152	51	49
10	38 ШГ " Шумарство" Рашка	56.839	16.644	2.390	19.034	37.805	33	67
11	39 ШГ " Столови" Краљево	80.883	46.152	2.185	48.337	32.546	60	40
12	40 ШГ " Расина" Крушевац	136.138	43.431	3.126	46.557	89.581	34	66
13	41 ШГ " Топлица" Куршумлија	137.289	37.163	2.432	39.595	97.694	29	71
14	42 ШГ " Ниш" Ниш	92.434	25.531	2.478	28.009	64.425	30	70
15	43 ШГ " Пирот" Пирот	51.608	16.096	1.542	17.638	33.970	34	66
16	44 ШГ " Шума" Лесковац	97.747	40.342	1.003	41.345	56.402	42	58
17	45 ШГ " Врање" Врање	105.711	35.739	5.573	41.312	64.399	39	61
Укупно		1.625.630	636.687	42.124	678.811	946.819	42	58

Посматрано по врстама дрвета планира се сеча букве у количини од 1.102.047 m³ или 68%, сеча храста у количини од 131.106 m³ или 8%, сеча јеле, смрче и белог бора у количини од 148.800 m³ или 9%, сеча топола у количини од 90.001 m³ или 6%, сеча осталих четинара у количини од 88.898 m³ или 5%, сеча осталих тврдих лишћара у количини од 56.027 m³ или 3% и сеча осталих меких лишћара у количини од 8.751 m³ или 1%.

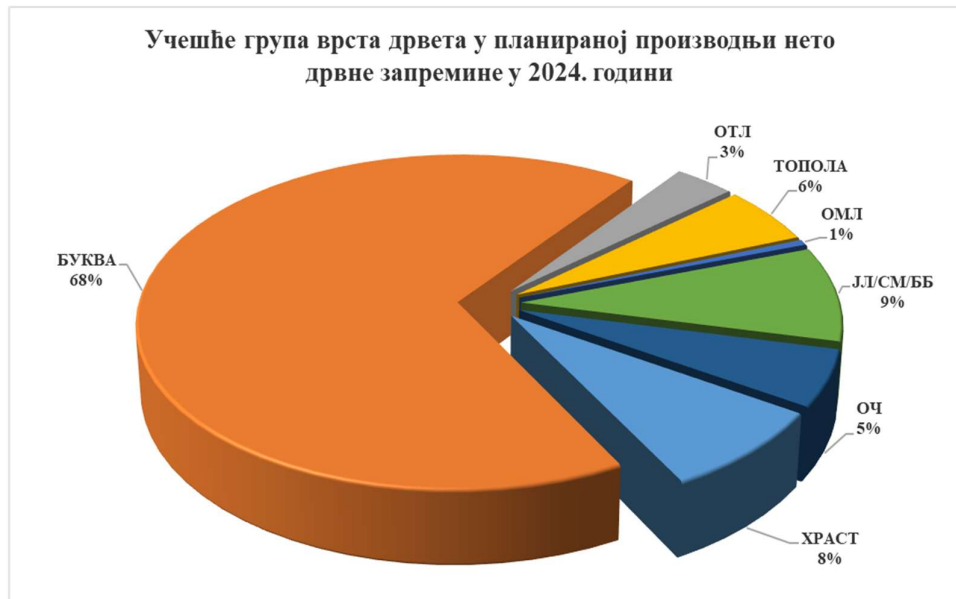

Посматрано по врстама сеча планира се оплодна сеча у количини од 432.244 m³ или 27%, групимично оплодна сеча и фемелшлаг у количини од 216.044 m³ или 13%, пребирна сеча у количини од 80.387 m³ или 5%, проредна сеча у количини од 615.267 m³ или 38%, чиста сеча у количини од 162.553 m³ или 10%, ресуреkција у количини од 22.021 m³ или 1%, санитарна сеча у количини од 54.447 m³ или 3%, сече ослобађања подмлатка и остале сече у количини од 42.667 m³ или 3%.



Т- 22: Преглед планиране производње нето дрвне запремине за 2024. годину по врстама сече и групама врста дрвета

у м³

Група врста дрвета	Врста сече									Укупно
	Оплодна сеча	Групимично оплодна сеча и фемелшлаг	Пребирна сеча	Проредна сеча	Чиста сеча	Ресурекција	Санитарна сеча	Сеча ослобађања подмлатка	Остале сече	
1	2	3	4	5	6	7	8	9	10	11
Храст	22.383	4.583	58	80.676	17.584	610	4.596	615		131.106
Буква	388.950	195.493	30.193	383.702	34.811	5.277	22.066	40.086	1.468	1.102.047
Остали тврди лишћари	9.840	2.514	450	20.195	6.387	15.465	922	245	9	56.027
Топола	955	436	172	5.711	82.464	76	187			90.001
Остали меки лишћари	3.582	488	138	3.299	938	7	267	32		8.751
Јела, смрча и бели бор	824	12.445	49.234	54.338	7.988	555	23.386		30	148.800
Остали четинари	5.711	84	142	67.346	12.380	31	3.024	181		88.898
Укупно	432.244	216.044	80.387	615.267	162.553	22.021	54.447	41.160	1.507	1.625.630

Планом се пројектује да се за производњу $1.303.139 \text{ m}^3$ дрвних сортимената ангажују извођачи радова, а за 72.069 m^3 да се ангажују радници предузећа. Производња путем самоизраде од стране купаца планира се у количини од 250.422 m^3 .

Привлачење дрвних сортимената из шуме до привременог стоваришта планирано је у количини $1.375.208 \text{ m}^3$. За привлачење обловине и изношење просторног дрвета у количини од $1.311.600 \text{ m}^3$ ангажоваће се услуге (извођачи радова), а за 63.608 m^3 ангажоваће се сопствена механизација.

Превоз дрвних сортимената сопственом механизацијом планира се у укупној количини од 57.852 m^3 док ће се за превоз 12.040 m^3 ангажовати механизација у услугама. У фази превоза дрвних сортимената учешће сопствене механизације је 83%, а учешће услуга је 17%. Производним планом Јавног предузећа „Србијашуме“ за 2024. годину планира се укупан превоз нето дрвне запремине у износу од 69.892 m^3 .

Т- 23: План организације, производње и реализације за 2024. годину

у м³

Р. бр.	ШГ	Производња				Привлачење			Превоз			Продаја			
		Самоизрада	Власт. режија	Услуге	Укупно	Власт. мех.	Услуге	Укупно	Власт. мех.	Услуге	Укупно	На пању	На стов.		Укупно
													шум. пут	главно стовариште	
1	2	3	4	5	6	7	8	9	10	11	12	1	2	3	
1	12 ШГ " Београд" Београд	1.147	22.979	52.044	76.169	17.177	57.846	75.022				1.147	75.022		76.169
2	30 ШГ " Северни Кучај" Кучево	19.762	22.668	123.850	166.281	22.668	123.850	146.519	4.500		4.500	19.762	146.519		166.281
3	31 ШГ " Тимочке шуме" Бољевац	22.805		104.844	127.649		104.844	104.844				22.805	104.844		127.649
4	32 ШГ " Јужни Кучај" Деспотовац	6.880		88.330	95.210		88.330	88.330		3.035	3.035	6.880	85.295	3.035	95.210
5	33 ШГ " Крагујевац" Крагујевац	6.940		39.175	46.115		39.175	39.175	1.687	4.017	5.704	6.940	33.472	5.704	46.115
6	34 ШГ " Борања" Лозница	6.954	2.930	106.110	115.994	2.930	106.110	109.040	11.033		11.033	6.954	104.038	5.002	115.994
7	35 ШГ " Ужице" Ужице	13.971		36.739	50.710		36.739	36.739		300	300	13.971	36.439	300	50.710
8	36 ШГ " Пријепоље" Пријепоље	13.513		59.144	72.657		59.144	59.144	6.475		6.475	13.513	52.669	6.475	72.657
9	37 ШГ " Голија" Ивањица	13.676	1.507	101.013	116.196	1.507	101.013	102.520	7.293		7.293	13.676	98.507	4.013	116.196
10	38 ШГ " Шумарство" Рашка	12.887	875	43.077	56.839	875	43.077	43.952		800	800	12.887	43.152	800	56.839
11	39 ШГ " Столови" Краљево	7.492		73.391	80.883		73.391	73.391	3.693		3.693	7.492	69.698	3.693	80.883
12	40 ШГ " Расина" Крушевац	20.226	5.585	110.327	136.138	5.585	110.327	115.912	8.000		8.000	20.226	115.912		136.138
13	41 ШГ " Топлица" Куршумлија	14.988	1.492	120.809	137.289		122.301	122.301	4.600		4.600	14.988	117.701	4.600	137.289
14	42 ШГ " Ниш" Ниш	21.188	4.071	67.175	92.434	4.071	67.175	71.246	2.670		2.670	21.188	68.576	2.670	92.434
15	43 ШГ " Пирот" Пирот	12.788	4.433	34.387	51.608	4.433	34.387	38.820		1.100	1.100	12.788	37.720	1.100	51.608
16	44 ШГ " Шума" Лесковац	14.325	1.167	82.255	97.747		83.422	83.422	7.090	1.638	8.728	14.325	79.996	3.426	97.747
17	45 ШГ " Врање" Врање	40.880	4.362	60.469	105.711	4.362	60.469	64.831	811	1.150	1.961	40.880	62.870	1.961	105.711
Укупно		250.422	72.069	1.303.139	1.625.630	63.608	1.311.600	1.375.208	57.852	12.040	69.892	250.422	1.332.429	42.779	1.625.630

Т- 24: План организације, производње и реализације за 2024. годину по дрвним сортиментима

у м³

Р. бр.	Сортимент	Производња				Привлачење			Превоз			Продаја				
		на пању	услуге	властита режија	УКУПНО	властита механиз.	услуге	УКУПНО	властита механиз.	услуге	УКУПНО	на пању	на стоваришту			УКУПНО
													кам. пут	глав. стов.	укупно	
1	2	4	3	5	6	7	8	9	10	11	12	14	15	16	17	
1.	ТРУПЦИ Ф	500	29.990	10.530	41.020	9.035	31.485	40.520	2.040	369	2.409	500	38.384	2.136	40.520	41.020
1.1	Храст	27	342	28	398	8	362	370		1	1	27	367	1	368	396
1.2	Буква	471	20.642	510	21.623	451	20.701	21.152	1.642	366	2.008	471	19.417	1.735	21.152	21.623
1.3	Топола		5.381	9.928	15.309	8.537	6.772	15.309					15.309		15.309	15.309
1.4	Остали лишћари	2	123	25	150		148	148		2	2	2	148	2	150	152
1.5	Јела, смрча и б.бор		3.172	39	3.210	39	3.172	3.210	398		398		2.812	398	3.210	3.210
1.6	Остали четинари		330		330		330	330					330		330	330
2.	ТРУПЦИ Л	1.407	55.185	10.478	67.069	9.509	56.154	65.662	3.936	944	4.880	1.407	61.800	3.862	65.662	67.069
2.2	Буква	1.318	48.834	1.098	51.251	906	49.026	49.932	3.926	944	4.870	1.318	46.081	3.852	49.932	51.251
2.3	Топола	71	4.599	9.249	13.919	8.472	5.376	13.848				71	13.848		13.848	13.919
2.4	Остали лишћари	7	158		165		158	158				7	158		158	165
2.5	Јела, смрча и б.бор	8	1.099	130	1.237	130	1.099	1.229				8	1.229		1.229	1.237
2.6	Остали четинари	3	495		498		495	495	10		10	3	485	10	495	498
3.	ТРУПЦИ ЗА РЕЗАЊЕ	35.158	464.578	28.862	528.598	25.593	467.847	493.439	21.901	4.238	26.139	35.158	472.293	21.147	493.439	528.598
3.1	Храст	2.303	10.930	1.173	14.406	973	11.130	12.103			68	68	2.303	12.035	68	12.103
3.2	Буква	15.687	338.106	6.914	360.707	6.089	338.931	345.020	17.536	4.084	21.620	15.687	328.392	16.628	345.020	360.707
3.3	ОТЛ	449	3.640	218	4.306	30	3.828	3.858		86	86	449	3.772	86	3.858	4.306
3.4	Топола	588	17.524	18.161	36.273	16.255	19.430	35.685				588	35.685		35.685	36.273
3.5	ОМЛ	94	1.986	191	2.270	41	2.136	2.176				94	2.176		2.176	2.270
3.6	Јела, смрча и б.бор	8.772	69.144	874	78.790	874	69.144	70.018	3.821		3.821	8.772	66.197	3.821	70.018	78.790
3.7	Остали четинари	7.266	23.247	1.331	31.844	1.331	23.247	24.579	544		544	7.266	24.035	544	24.579	31.844
4.	ОСТАЛО ТЕХН. ДРВО	12.907	28.264	952	42.124	802	28.414	29.216	400	25	425	12.907	28.791	425	29.216	42.124
4.1	Лишћари	1.069	4.991	310	6.370	160	5.141	5.301		25	25	1.069	5.276	25	5.301	6.370
4.2	Четинари	11.712	22.387	614	34.713	614	22.387	23.001	400		400	11.712	22.601	400	23.001	34.713
4.3	Стубови за водове	126	887	28	1.041	28	887	915				126	915		915	1.041
5.	ТЕХ.ОБ.ЛИЦА, ЦЕЛУЛОЗНО ДРВО И ДРВО ЗА ДРВ.ПЛОЧЕ	15.622	72.042	8.602	96.266	7.861	72.783	80.644				15.622	80.644		80.644	96.266
5.1	Тврди лишћари	5.119	13.659		18.778		13.659	13.659				5.119	13.659		13.659	18.778
5.2	Меки лишћари	1.034	11.545	7.655	20.234	6.914	12.286	19.200				1.034	19.200		19.200	20.234
5.3	Четинари	9.469	46.838	947	57.254	947	46.838	47.785				9.469	47.785		47.785	57.254
6.	ОГРЕВНО ДРВО - метарско	97.940	55.640	1.926	155.506	2.437	55.129	57.566	4.036	653	4.688	97.940	55.099	2.467	57.566	155.506
6.1	Тврди лишћари	97.232	53.777	1.696	152.705	2.265	53.208	55.473	4.036	653	4.688	97.232	53.006	2.467	55.473	152.705
6.2	Меки лишћари и четинари	708	1.862	231	2.801	171	1.922	2.093				708	2.093		2.093	2.801
7.	ОГРЕВНО ДРВО - вишеметарско	86.887	597.441	10.720	695.047	8.372	599.789	608.161	25.540	5.812	31.351	86.887	595.418	12.742	608.161	695.047
7.1	Тврди лишћари	76.100	574.192	8.839	659.131	7.156	575.875	583.031	24.484	5.800	30.284	76.100	571.357	11.674	583.031	659.131
7.2	Меки лишћари и четинари	10.787	23.249	1.881	35.916	1.216	23.914	25.130	1.056	12	1.068	10.787	24.062	1.068	25.130	35.916
С1	УКУПНО обло	49.973	578.016	50.821	678.811	44.938	583.899	628.837	28.276	5.576	33.852	49.973	601.268	27.569	628.837	678.811
С2	УКУПНО просторно	200.449	725.123	21.248	946.819	18.670	727.701	746.371	29.575	6.464	36.040	200.449	731.161	15.210	746.371	946.819
С3	УКУПНО нето маса	250.422	1.303.139	72.069	1.625.630	63.608	1.311.600	1.375.208	57.852	12.040	69.892	250.422	1.332.429	42.779	1.375.208	1.625.630

Т- 25: Динамички план производње по периодима за 2024. годину

у м³

Р. бр.	Шумско газдинство	Укупно	План 31.03.2024.	План 30.06.2024.	План 30.09.2024.	План 31.12.2024.
	1	2	3	4	5	6
1 12	ШГ " Београд" Београд	76.169	13.653	35.031	65.176	76.169
2 30	ШГ " Северни Кучај" Кучево	166.281	31.670	85.652	133.438	166.281
3 31	ШГ " Тимочке шуме" Бољевац	127.649	30.882	62.641	96.991	127.649
4 32	ШГ " Јужни Кучај" Деспотовац	95.210	16.994	45.024	73.039	95.210
5 33	ШГ " Крагујевац" Крагујевац	46.115	6.735	22.676	37.649	46.115
6 34	ШГ " Борања" Лозница	115.994	21.837	48.029	80.400	115.994
7 35	ШГ " Ужице" Ужице	50.710	8.304	20.199	36.717	50.710
8 36	ШГ " Пријепоље" Пријепоље	72.657	9.681	34.928	62.301	72.657
9 37	ШГ " Голија" Ивањица	116.196	16.102	56.732	93.874	116.196
10 38	ШГ " Шумарство" Рашка	56.839	6.677	25.809	47.727	56.839
11 39	ШГ " Столови" Краљево	80.883	12.877	36.412	59.908	80.883
12 40	ШГ " Расина" Крушевац	136.138	33.862	68.313	106.796	136.138
13 41	ШГ " Топлица" Куршумлија	137.289	27.625	64.170	101.113	137.289
14 42	ШГ " Ниш" Ниш	92.434	12.250	37.543	76.000	92.434
15 43	ШГ " Пирот" Пирот	51.608	5.272	20.073	40.464	51.608
16 44	ШГ " Шума" Лесковац	97.747	17.412	42.934	74.262	97.747
17 45	ШГ " Врање" Врање	105.711	16.821	47.420	84.198	105.711
	Укупно	1.625.630	288.655	753.586	1.270.051	1.625.630

План прелазних залиха – План прелазних залиха пројектован је на основу сагледавања стања и анализе тржишних услова у претходним годинама. Уколико се раст потражње за дрвним сортиментима (тренд раста потражње у последњих 5 година), настави и у 2024. години, можемо очекивати да ће се наставити тренд смањења укупних прелазних залиха до краја 2024. године.

Крај године и децембар месец су у производњи дрвних сортимената сезонски неповољни и залихе у шуми су обично веће од залиха на стоваришту. Неповољни зимски услови са друге стране обавезују да се роба спремна за продају лоцира на што приступачнијим местима (на привременим и главним стовариштима) како би се могла реализовати почетком наредне године.

Т-26: Процена стања прелазних залиха

Година	шума		укупно	стовариште		укупно	укупно		свеукупно
	обло	просторно		обло	просторно		обло	просторно	
1	2	3	4	5	6	7	8	9	10
2024 (процена)	15.000	20.000	35.000	15.000	20.000	35.000	30.000	40.000	70.000
2025 (процена)	10.000	22.000	32.000	13.000	19.000	32.000	23.000	41.000	64.000

у м³

План одржавања шумских камионских путева, изградња и одржавање тракторских влака

У складу са Законом о шумама, члан 66, планирано је редовно одржавање путева у дужини од 1.869,36 km и вредности од 231.990.613 динара. Планирани обим радова на текућем одржавању је на путним правцима првог приоритета за наредну годину. ЈП „Србијашуме“ врши текуће одржавање и санацију уобичајених годишњих оштећења услед дејства атмосферичких и интензивног саобраћаја и на осталим, неприказаним путним правцима а према указаној потреби, тако да је обим радова на одржавању путних праваца знатно већи.

У прилогу Програма пословања дата је табела са детаљним прегледом путних праваца првог приоритета за одржавање у плану за 2024. годину.

У функцији реализације производње и продаје дрвних сортимената, планира се изградња тракторских влака дужине 780,45 km и одржавање тракторских влака у дужини од 2.006,77 km.

3.1.3. Комерцијални послови- продаја дрвних производа

План продаје дрвних сортимената урађен је на основу планиране производње. Производним планом Јавног предузећа „Србијашуме“ за 2024. годину планира се продаја у количини од 1.625.630 м³ нето дрвне запремине.

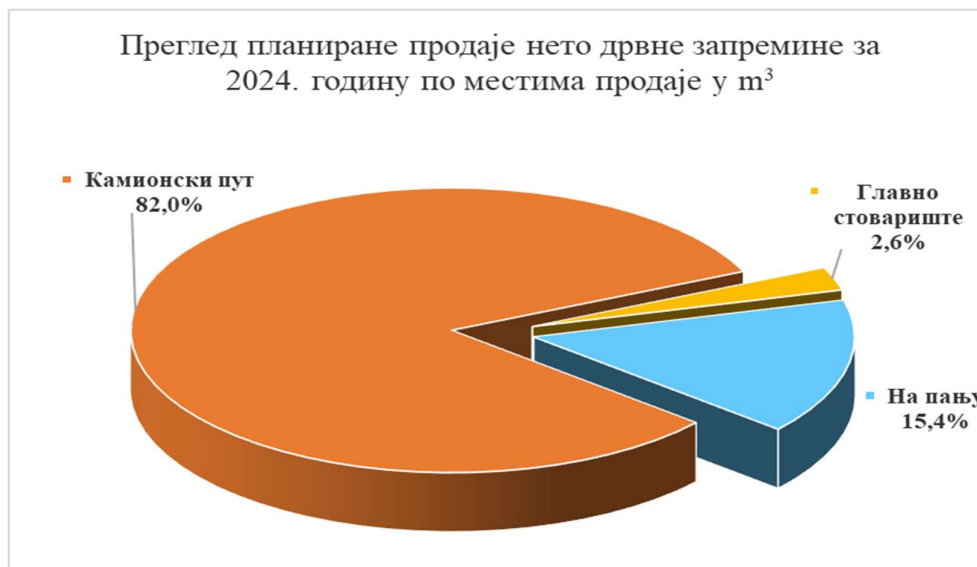

Т- 27: Динамички план продаје по периодима за 2024. годину

у м³

Р. бр.	Шумско газдинство	Укупно	План 31.03.2024.	План 30.06.2024.	План 30.09.2024.	План 31.12.2024.
	1	2	3	4	5	6
1 12	ШГ "Београд" Београд	76.169	9.063	30.722	60.056	76.169
2 30	ШГ "Северни Кучај" Кучево	166.281	31.670	85.652	133.438	166.281
3 31	ШГ "Тимочке шуме" Бољевац	127.649	30.882	62.641	96.991	127.649
4 32	ШГ "Јужни Кучај" Деспотовац	95.210	16.994	45.024	73.039	95.210
5 33	ШГ "Крагујевац" Крагујевац	46.115	6.735	22.676	37.649	46.115
6 34	ШГ "Борања" Лозница	115.994	21.837	48.029	80.400	115.994
7 35	ШГ "Ужице" Ужице	50.710	7.840	19.919	36.437	50.710
8 36	ШГ "Пријепоље" Пријепоље	72.657	5.424	30.956	54.181	72.657
9 37	ШГ "Голија" Ивањица	116.196	16.102	56.732	93.874	116.196
10 38	ШГ "Шумарство" Рашка	56.839	6.677	25.809	47.727	56.839
11 39	ШГ "Столови" Краљево	80.883	11.954	35.338	59.516	80.883
12 40	ШГ "Расина" Крушевац	136.138	33.862	68.313	106.796	136.138
13 41	ШГ "Топлица" Куршумлија	137.289	27.565	64.170	101.113	137.289
14 42	ШГ "Ниш" Ниш	92.434	12.047	37.036	75.994	92.434
15 43	ШГ "Пирот" Пирот	51.608	5.272	20.073	40.464	51.608
16 44	ШГ "Шума" Лесковац	97.747	17.412	42.934	74.262	97.747
17 45	ШГ "Врање" Врање	105.711	16.821	47.432	84.198	105.711
	Укупно	1.625.630	278.158	743.457	1.256.133	1.625.630

3.1.4 Ловство, рибарство и туризам

Јавно предузеће „Србијашуме“ газдује са 27 ловишта укупне површине 272.070 ha, од којих већина припада брдско-планинском типу ловишта. Површина ограђених ловишта и узгајалишта крупне дивљачи износи 3.991 ha, док отворена ловишта заузимају површину од 268.079 ha.

Оперативни циљеви подразумевају усклађивање шумског, ловног и пољопривредног газдовања, реализацију поступка реинтродукције ловостајем заштићених врста дивљачи и заштиту ретких и угрожених врста дивљачи.

Мере за усклађивање шумског, ловног и пољопривредног газдовања обухватају:

- ✳ испуњавање обавеза корисника ловишта, које проистичу из законских одредаба, а које се односе на стручну и ловочуварску службу, односно прописни број запослених на одређеним пословима,
- ✳ обезбеђивање стручног кадра, лиценцираног за планирање у ловству, како за израду планских докумената (ловних основа и годишњих планова), тако и за израду програма и пројеката, неопходних за реализацију зацртаних циљева,
- ✳ давање ловних ревира у закуп, правним лицима на територији Републике Србије, која испуњавају законом прописане услове, уз сагласност ресорног Министарства и
- ✳ обезбеђивање финансирања стратешких пројеката на нивоу предузећа, имајући у виду принципе интегралног газдовања.

Мере за реинтродукцију ловостајем заштићених врста дивљачи односе се на установљење ловишта у границама распрострањења врста, подизање узгајалишта аутохтоних врста дивљачи чија је бројност смањена у Републици Србији и реинтродукцију дивљачи испуштањем из ограђених узгајалишта.

Мере за заштиту ретких и угрожених врста дивљачи подразумевају заштиту и унапређење стања ових врста дивљачи и њихових станишта а првенствено се спроводе у оквиру заштићених природних добара.

Матични фонд дивљачи чини 12.463 грла. Очекивани прираст дивљачи је 2.967 грла, а бројно стање дивљачи пред почетак ловне сезоне је 15.430 комада разне дивљачи.

На основу бројног стања матичног фонда дивљачи и његове структуре за 2024. годину, планирана је реализација 2.444 комада ловне дивљачи и то: 1.544 грла крупне дивљачи и 900 комада ситне дивљачи и предатора.

Планирана реализација крупне дивљачи реализоваће се кроз комерцијални трофејни лов, комерцијални нетрофејни лов и узгојни лов. У узгојном лову планира се одстрел 316 грла крупне дивљачи, у комерцијалном нетрофејном лову 767 грла и у комерцијалном трофејном лову планира се 461 грла. У структури плана комерцијалног трофејног лова крупне дивљачи планира се следећа заступљеност врста дивљачи: европски јелен 37 грла, јелен лопатар 6, срндаћ 230, дивља свиња 164, муфлон 4 грла и 20 дивокоза.

Планирана реализација ситне дивљачи и предатора реализоваће се кроз комерцијални лов и узгојни лов. У узгојном лову планира се одстрел 11 комада предатора. У комерцијалном лову планира се одстрел 889 комада, од чега је 825 комада ситне дивљачи и 64 комада предатора.

Од укупно планираног лова крупне дивљачи очекује се производња меса и осталих делова дивљачи од 58.702 килограма. Планира се лов остале ситне дивљачи кроз ловни туризам, нарочито врста атрактивних за ловно туристичку понуду – ситна дивљач у летњем и јесењем лову и барска дивљач.

Производња фазана у две фазанерије ЈП „Србијашуме“ (Рит и Мојсиње), планира се у количини од 16.000 комада. Од укупног броја произведених фазана, планирана је продаја 13.000 комада фазанске дивљачи од чега 1.000 комада фазана из матичног јата.

У складу са наведеним циљевима газдовања и мерама за њихово испуњење током 2024. године је планирано неколико инвестиционих пројеката, сопственим средствима, као и у сарадњи са Министарством пољопривреде, шумарства и водопривреде, Буџетским фондом за развој ловства Републике Србије. Планирани су пројекти који се односе на унапређење стања популација ловостајем заштићених врста дивљачи: јелен обични-хватање и испорука дивљачи у ловиштима „Буковик“ и „Велики Јастребац“, завршетак радова на формирању ограђеног дела ловишта „Кучајна“, као и набавка живе дивљачи јелена лопатара и муфлона врхунске генетике, увозом из Словачке.

ЈП „Србијашуме“ је корисник следећих **рибарских подручја** (РП):

- ✚ РП „Београд“ - на риболовним водама водотока река: Сава од 49 km до ушћа у Дунав, Дунав од Старих Бановаца на 1187 km до Великог Села на 1150 km речног тока, основне и детаљне каналске мреже хидромелиорационог система „Панчевачки рит“, основне и детаљне каналске мреже хидромелиорационог система „Галовица“ од ушћа у Саву до 23 km тока и свих осталих притока наведених река и других природних или вештачких риболовних вода које су у границама рибарског подручја, осим риболовних вода у оквиру граница заштићених подручја.
- ✚ РП „Млава“ - на риболовним водама водотока река: Дунав од ушћа Нере у Дунав 1075 km до границе Националног парка „Ђердап“ 1040 km, Пек, Млава, Ресава и свих осталих притока наведених река и других природних или вештачких риболовних вода које су у границама рибарског подручја, осим риболовних вода у оквиру граница заштићених подручја.
- ✚ РП „Дунав“ - на риболовним водама водотока река: Дунав од границе Националног парка „Ђердап“ 940 km до ушћа Тимока 845 km и свих осталих притока наведене реке и других природних или вештачких риболовних вода које су у границама рибарског подручја, осим риболовних вода у оквиру граница заштићених подручја.

Као управљач заштићених подручја Јавно предузеће „Србијашуме“ прогласило је рибарска подручја „Јелашничка клисура“, „Стара планина“, „Златибор“, „Голија“, „Сићевачка клисура“, „Лептерија-Сокоград“, „Јерма“, „Лазарев кањон“ и „Радан“. Стратешки циљеви управљања рибарским подручјима подразумевају: заштиту и одрживо коришћење рибљег фонда, као и заштиту станишта ретких и угрожених врста риба.

Мере за спровођење стратешких циљева обухватају мере за заштиту и одрживо коришћење рибљег фонда (активности у складу са планским документима, чување рибарског подручја, поштовање прописаних режима заштите и ограничења) и мере за заштиту станишта ретких и угрожених врста риба (предузимање одговарајућих управљачких мера у оквиру заштићених природних добара и уређење водотока).

Приходи од газдовања поверених рибарских подручја на газдовање остварују се продајом дозвола за привредни и рекреативни риболов. Планира се продаја 14.443 комада дозвола за рекреативни риболов и 131 комад дозвола за привредни риболов.

У складу са одредбама Закона о заштити и одрживом коришћењу рибљег фонда („Службени Гласник РС“, бр. 128/14 и 95/18 – др. закон) и наведеним циљевима, током 2024. године се планирају активности у оквиру репроцентра за производњу аутохтоних врста риба у функцији очувања и одрживог коришћења биодиверзитета копнених вода Србије, на локацији Краљево-Толишница.

У оквиру делатности туризма у 2024. години планира се продаја сопствених капацитета намењених општем туризму на Копаонику, Златару и на другим локацијама где су смештајни капацитети за ловни туризам (ловачке куће). Смештајни капацитети у оквиру Јавног предузећа „Србијашуме“ имају вишеструку намену. Користе се за реализацију општег туризма целе године, затим као смештајни капацитети за ловце, а у оквиру могућности, зависно од локације и интересовања користе се и за смештај истраживача и посетилаца у заштићеним природним добрима.

Развој туризма усмерен је на повећање туристичке понуде, на максималну попуњеност сопствених капацитета и на проширење сопствених капацитета изградњом и опремањем центара за посетиоце у заштићеним природним добрима, изградњом нових и адаптацијом постојећих објеката.

Т- 28: План реализације у делатности ловства у 2024. години

Ред. број	Назив	јед. мере	ПЛАН 2024.
	1	2	3
А.	ЛОВИШТА		
	БРОЈ ЛОВИШТА	КОМ	27
	ПОВРШИНА	ха	272.070
1	ПЛАН РЕАЛИЗАЦИЈЕ КРУПНЕ ДИВЉАЧИ		
	ЈЕЛЕН ОБИЧАН (Cervus elaphus L.)	КОМ	103
	ЈЕЛЕН ЛОПАТАР (Dama dama L.)	КОМ	19
	СРНЕЋА ДИВЉАЧ (Capreolus capreolus L.)	КОМ	576
	МУФЛОН (Ovis aries musimon Pall.)	КОМ	8
	ДИВЉА СВИЊА (Sus scrofa L.)	КОМ	818
	ДИВОКОЗА (Rupicapra rupicapra L.)	КОМ	20
	УКУПНО КРУПНА ДИВЉАЧ	КОМ	1.544
2	ПЛАН РЕАЛИЗАЦИЈЕ СИТНЕ ДИВЉАЧИ		
	ЗЕЦ (Lepus europaeus Pall.)	КОМ	20
	ФАЗАН (Phasianus sp. L.)	КОМ	300
	ПРЕДАТОРИ	КОМ	75
	ОСТАЛА ПЕРНАТА ДИВЉАЧ	КОМ	505
	УКУПНО СИТНА ДИВ.	КОМ	900
3	ПЛАН ПРОИЗВОДЊЕ МЕСО ДИВЉАЧИ И ОСТАЛИ ДЕЛОВИ		
	МЕСО ДИВЉАЧИ		
	ЈЕЛЕН ОБИЧАН	КГ	9.020
	ЈЕЛЕН ЛОПАТАР	КГ	590
	СРНЕЋА ДИВЉАЧ	КГ	7.857
	МУФЛОН	КГ	160
	ДИВЉА СВИЊА	КГ	40.555
	ДИВОКОЗА	КГ	520
	УКУПНО ПРОИЗВОДЊЕ МЕСА ДИВЉАЧИ И ОСТАЛИХ ДЕЛОВА	КГ	58.702
4	ПЛАН ПРОИЗВОДЊЕ ФАЗАНА		
	ФАЗАНСКИ ПИЛИЋИ ОД 6 НЕД.	КОМ	10.000
	ФАЗАНСКИ ПИЛИЋИ ДО 8 НЕДЕЉА	КОМ	1.000
	ФАЗАНСКА ДИВЉАЧ ИЗ МАТИЧНОГ ЈАТА	КОМ	1.000
	ОДРАСЛИ	КОМ	4.000
	УКУПНО ПРОИЗВОДЊЕ ФАЗАНА	КОМ	16.000

Т- 29: План реализације комерцијалног и узгојног лова у 2024. години

Ред. бр.	врста дивљачи	комерцијални лов			узгојни лов	УКУПНО
		трофејни	нетрофејни	укупно		
	1	2	3	4	5	6
1	Европски јелен	37		37	7	44
2	Европски јелен-шилаш					
3	Европски јелен-кошута		33	33	9	42
4	Европски јелен-двизица					
5	Европски јелен-јеленчићи/телеад		7	7	10	17
Европски јелен укупно		37	40	77	26	103
6	Јелен лопатар	6		6		6
7	Јелен лопатар-шилаш		1	1	1	2
8	Јелен лопатар-кошута		7	7	2	9
9	Јелен лопатар-двизица					
10	Јелен лопатар-јеленчићи/телеад		1	1	1	2
Јелен лопатар укупно		6	9	15	4	19
11	Срндаћ	230		230	39	269
12	Срна		188	188	68	256
13	Срндаћ-лане		21	21	30	51
Срндаћ укупно		230	209	439	137	576
14	Муфлон	4		4		4
15	Муфлон-овца		1	1	1	2
16	Муфлон-јагње				2	2
Муфлон укупно		4	1	5	3	8
17	Дивља свиња-вепар	164		164	17	181
18	Дивља свиња-прасе до 30 кг		174	174		174
19	Дивља свиња-назиме 30-60 кг		207	207	87	294
20	Дивља свиња-крмача 60 кг и више		127	127	42	169
Дивља свиња укупно		164	508	672	146	818
Дивокоза укупно		20		20		20
Укупно крупна дивљач		461	767	1.228	316	1.544
21	Фазан-одстрел из интенз. гајења		300	300		300
23	Зец		20	20		20
24	Дивља гуска и шумска шљука		15	15		15
25	Дивљи голуб гриваш		10	10		10
26	Дивља патка глувара и риђоглава		120	120		120
27	Препелица, грлица		360	360		360
28	Дивља мачка					
29	Лисица		25	25	7	32
30	Шакал		25	25	4	29
31	Вук		14	14		14
Укупно предатори и ситна дивљач			889	889	11	900
СВЕУКУПНО		461	1.656	2.117	327	2.444

Т- 30: Циљеви Предузећа са кључним индикаторима остварења циљева

Циљ	Индикатор	База година	Вредност индикатора		Извор провере	Активност за достизање циља
			База година процена 2023	2024. година		
Радови на гајењу шума	ha	2023	44.633	46.015	Месечни извештаји Сектора шумарства и заштите животне средине	Обезбеђивање трајности производње и континуитета приноса, очување и повећање вредности шума уз истовремено интензивирање свих осталих функција шума
Дознака стабала за сечу	m3	2023	1.808.151	1.829.554	Месечни извештаји Сектора шумарства и заштите животне средине	Тежење остварењу плана дознаке стабала за сечу према планским документима
Заштита шума од дивљачи	ha	2023	129	115	Месечни извештаји Сектора шумарства и заштите животне средине	Превентивна заштита и мониторинг шумских екосистема
Активна дежурства на заштити шума од пожара	дан	2023	11.115	11.973	Месечни извештаји Сектора шумарства и заштите животне средине	Превентивна заштита од појаве пожара и уништавања шумских екосистема
Изградња и одржавање ПП ПРУГА	km	2023	195	218	Месечни извештаји Сектора шумарства и заштите животне средине	Изградњом и одржавањем противпожарних пруга омогућава се примена мера превентивне заштите од појаве пожара и уништавања шумских екосистема
Заштита шума од биљних болести и штеточина	ha	2023	37.000	29.899	Месечни извештаји Сектора шумарства и заштите животне средине	Спречавање, сузбијање и отклањање последица штетног дејства биљних болести и штеточина
Постављање феромоских клопки	ком	2023	934	959	Месечни извештаји Сектора шумарства и заштите животне средине	Набавка феромоских клопки и постављање на одговарајућим локацијама
Постављање ловних стабала	ком	2023	854	753	Месечни извештаји Сектора шумарства и заштите животне средине	Процена одговарајућих стабала који би испунили функцију ловних стабала у састојини
Производња квалитетног семена	kg	2023	12.000	18.997	Месечни извештаји Сектора шумарства и заштите животне средине	Радови на издвајању нових семенских објеката и ревизија постојећих семенских објеката
Производња шумског садног материјала	ком	2023	7.737.395	7.374.892	Месечни извештаји Сектора шумарства и заштите животне средине	Сакупљање довољне – планиране количине квалитетног семена шумских врста дрвећа
Израда Основа газдовања шумама	ком	2023	33	32	Месечни извештаји Сектора шумарства и заштите животне средине	Стално опремање савременом опремом, инструментима и софтверима неопходним за израду основа газдовања шумама, унапређење система планирања газдовања шумама кроз примену иновативних метода планирања.
Управљање на 56 заштићених подручја	ha	2023	371.274	371.274	Месечни извештаји Сектора шумарства и заштите животне средине	Стална обука и едукација запослених на пословима заштите природе; обезбеђење финансијских средстава за реализацију планова и програма управљања
Дознака стабала за сечу у шумама сопственика	m3	2023	663.170	740.032	Месечни извештаји Сектора шумарства и заштите животне средине	Обављање стручно саветодавних послова у шумама сопственика
Житосање посеченог дрвета у шумама сопственика	m3	2023	451.925	627.209	Месечни извештаји Сектора шумарства и заштите животне средине	Обављање стручно саветодавних послова у шумама сопственика
Узгојни радови у шумама сопственика	ha	2023	34.434	61.166	Месечни извештаји Сектора шумарства и заштите животне средине	Обављање стручно саветодавних послова у шумама сопственика
Производња дрвних сортимената	m3	2023	1.608.000	1.625.630	Месечни извештаји Сектора коришћења и осталих ресурса	Уговарање услуга и извођење радова на производњи, привлачењу и транспорту дрвних сортимената.
Изградња шумских-камионских путева	km	2023	123	184	Месечни извештаји Сектора коришћења и осталих ресурса	Набавка услуга на изградњи шумских каминских путева и материјала за изградњу сопственом механизацијом
Одржавање шумских-камионских путева	km	2023	1.850	1.978	Месечни извештаји Сектора коришћења и осталих ресурса	Улагања средстава у реконструкцију постојећих путних праваца
Изградња тракторских влака	km	2023	774	780	Месечни извештаји Сектора коришћења и осталих ресурса	Набавка средстава за изградњу каминских влака сопственом радном снагом у функцији реализације производње и продаје дрвних сортимената
Одржавање тракторских влака	km	2023	1.818	2.007	Месечни извештаји Сектора коришћења и осталих ресурса	Правовремена и стручна контрола стања тракторских влака
Продаја дрвних сортимената	m3	2023	1.610.459	1.625.630	Месечни извештаји Сектора коришћења и осталих ресурса	Задовољавање потреба тржишта и спровођење купопродајних уговора
Реализација- одстрел ловне дивљачи	ком	2023	2.350	2.444	Месечни извештаји Сектора за ловство, рибарство и туризам	Прилагођавање обима одстрела стручним проценама службе ловства у самим ловиштима
Производња меса дивљачи	kg	2023	50.000	58.702	Месечни извештаји Сектора за ловство, рибарство и туризам	Обезбеђивање стручног кадра, лиценцираног за планирање у ловству
Производња фазана	ком	2023	15.000	16.000	Месечни извештаји Сектора за ловство, рибарство и туризам	Заштита и унапређење стања ових врста дивљачи и њихових станишта
Продаја дозвола за рекреативни риболов	ком	2023	13.800	14.443	Месечни извештаји Сектора за ловство, рибарство и туризам	Реинтродукција аутохтоних врста риба и заштита станишта ретких и угрожених врста риба
Продаја дозвола за привредни риболов	ком	2023	124	131	Месечни извештаји Сектора за ловство, рибарство и туризам	Реинтродукција аутохтоних врста риба и заштита станишта ретких и угрожених врста риба
Финансијски циљеви (обезбеђење финансијске стабилности, редовне наплате потраживања и измиривање обавеза Предузећа) - бруто добит Предузећа	у 000 дин	2023	533.288	363.597	Финансијски извештаји предузећа	Обезбеђење стабилних извора финансирања и доследно спровођење финансијске дисциплине на свим нивоима Предузећа
Инвестиције у предузећу	у 000 дин	2023	2.037.282	2.707.703	Финансијски извештаји предузећа	Обезбеђење стабилних извора финансирања и доследно спровођење плана инвестиција на свим нивоима Предузећа

3.2. АНАЛИЗА ТРЖИШТА

Јавно предузеће „Србијашуме“ продајом производа од дрвета, недрвних производа из шума и пружањем услуга у шумама остварује економску функцију шума. Продаја дрвних сортимената, семена и садног материјала, осталих шумских и пољопривредних производа, услуга у ловству, рибарству и шумарству врши се на основу утврђене јединствене политике цена и услова продаје. Главни извор пословних прихода чини приход од продаје дрвних сортимената који се често називају главни производи шумарства с обзиром на њихову вредност, обим производње и значај који имају у задовољавању људских потреба. Јавно предузеће „Србијашуме“ је стратешки оријентисано на снабдевање домаћег тржишта, у првом реду дрвним сортиментима као основним производом коришћења шума, тако и са шумским семеном, шумским садним материјалом и недрвним шумским производима.

На тржишту дрвета у Републици Србији велики је дисбаланс у пројектованим производним капацитетима дрвопрерађивача и потенцијалима које пружају наше шуме. Обзиром на производне потенцијале Јавног предузећа „Србијашуме“, купци (који се баве прерадом дрвета на домаћем тржишту) сировину за производњу обезбеђују из више извора, односно и из других јавних предузећа, приватних шума и из увоза из земаља у окружењу. Сви производи од дрвета су сертификовани по FSC стандарду за сертификацију шума, чиме је обезбеђена следљивост сировине до крајњег производа, односно од произвођача дрвета као сировинске базе до производње финалног производа. Како би се на што вишем нивоу валоризовала вредност дрвета као сировине којом се газдује на еколошки прихватљив, економски исплатив и социјално праведан начин, тежња је да техничко дрво буде пласирано купцима са већим степеном обраде, односно произвођачима финалних производа. На тржишту производа од дрвета наставља се потреба за повећањем раста производње чврстог биогорива под називом „дрвни пелет“, што за последицу има повећану потражњу за огревним дрветом као основном сировином од које се у Републици Србији производи дрвни пелет. Снабдевањем локалног становништва, удружења синдиката, пензионера, инвалида и бораца, Министарства унутрашњих послова, Војске Републике Србије, просветних, здравствених, општинских и осталих државних установа, огревним дрветом као енергентом Јавно предузеће „Србијашуме“ врши социјалну мисију која му је поверена, чиме доприноси енергетској подршци становништва.

3.3. РИЗИЦИ У ПОСЛОВАЊУ

Предуслов за управљање ризицима је процена свих врста ризика са којима се може суочити Предузеће, не само у текућој пословној години већ и дугорочно. Један од основних ризика са којим се Предузеће суочава представља континуирани недостатак радне снаге на производним пословима, који произилази из разлога ниске цене рада.

Идентификовани **људски ризици** Предузећа односе се на недостатак стручне радне снаге, недостатак производне радне снаге, недостатак мотивације – ниске зараде, **организационо-технички ризици** односе се на промену организације Предузећа и недостатак средстава за технолошка унапређења рада, **природни ризици** односе се на климатске услове као узрочнике немогућности остварења теренских радова на гајењу шума, пошумљавању и нези шума, дознаци стабала за сечу, уређивању шума, изостанак уroda семена, екстремне сушне услове, природне катастрофе услед енормног негативног стихијног деловања природних сила, док се **финансијски ризици** односе на недостатак финансијских средстава за обављање стручно-саветодавних послова, управљање заштићеним подручјима, недовољна средства субвенција за радове на гајењу шума, заштити и унапређивању шума.

Управљањем ризицима смањују се изненађења и губици у пословању, као потенцијалне опасности од штета у области гајења и заштите шума, обезбеђивање трајног и рационалног коришћења шумских ресурса, заштити животне средине, одржавања континуитета уређивања шума, очувања и унапређења заштићених природних добара, развоја семенарства и расадничке производње и газдовања дивљачи и управљања риболовним водама, а све уз оптимално коришћење расположивих финансијских средстава, капацитета, знања и искуства запослених. Предузеће је такође изложено и ризику који проистиче из дела финансирања радова Предузећа у извршавању послова од општег интереса за које је по закону надлежно.

Обзиром да је Украјинска криза проузроковала енергетске ударе у целом свету, нарочито скок цена свих врста енергената, значајно је порасло интересовање за огревним дрветом. Готово је несагледиво колико је порасло интересовање за дрветом као енергентом, утолико више, јер се може очекивати још већи раст цена природног гаса, нафте и нафтних деривата, као и електричне енергије. Дрво као енергент, за многе потрошаче представља једину алтернативу када је реч о економски исплативом грејању. Обзиром да таква потражња није у складу са нашим могућностима и када бисмо имали дупло већи егат од постојећег, тако да ће се то одразити на пословање и финансијске показатеље ЈП „Србијашуме“.

Поред наведених, Предузеће је изложено и тржишном и кредитном ризику. Финансијска политика јавног предузећа „Србијашуме“ заснива се на стабилним изворима финансирања свих функција Предузећа и доследном спровођењу финансијске дисциплине на свим нивоима Предузећа, у циљу остваривања веће ликвидности и финансијске стабилности.

Т - 31: Пословни ризици и план управљања ризицима

Ризик	Вероватноћа ризика (1)		Утицај ризика (2)		Укупно (3)		Процењен финансијски ефекат у случају настанка ризика (у 000 дина)	Планиране активности у случају појаве ризика
	Избор	Вероватноћа	Избор	Утицај	3=1*2	Ефекат ризика		
Климатски услови	3	Висока вероватноћа	3	Висок утицај	9	Критичан ризик	30.689	Редовно праћење здравственог стања шуме, спровођење превентивних мера и адаптивно газдовање шумама
Ризик појаве шумских пожара	3	Висока вероватноћа	3	Висок утицај	9	Критичан ризик	92.575	Превентивне активности на сузбијању шумских пожара, чување шума и сарадња са надлежним институцијама
Недовољна средства субвенција	3	Висока вероватноћа	3	Висок утицај	9	Критичан ризик	1.024.338	Сарадња са надлежним министарством, успостављање ефикасног механизма накнаде и одржавање постојећег система суфинансирања
Недостатак дрвета као енергента	3	Висока вероватноћа	3	Висок утицај	9	Критичан ризик	886.305	Припрема и едукација запослених за рад у ванредним околностима и едукација и обука из делокруга безбедности и здравља на раду
Ризици шумских крађа	2	Умерена вероватноћа	3	Висок утицај	6	Висок ризик	133.588	Чување шума и сарадња са надлежним институцијама
Ризици судских спорова	2	Умерена вероватноћа	2	Умерен утицај	4	Умерен ризик	22.570	Праћење законске регулативе, усаглашавање аката Предузећа са истом и резервисање финансијских средстава за судске спорове
Ценовни ризици	2	Умерена вероватноћа	2	Умерен утицај	4	Умерен ризик	512.500	Континуирано праћење и анализа промене кретања услова на тржишту и прилагођавање тржишним условима
Недостатак стручне и производне радне снаге	1	Ниска вероватноћа	3	Висок утицај	3	Умерен ризик	132.250	Стална едукација и усавршавање кадрова (учеће на семинарима, обукама и стручним скуповима)
Кредитни ризици са аспекта враћања	1	Ниска вероватноћа	2	Умерен утицај	2	Умерен ризик	767.263	Обезбеђење континуиране производње и продаје како би се обезбедила финансијска стабилност

МАПА УПРАВЉАЊА РИЗИЦИМА

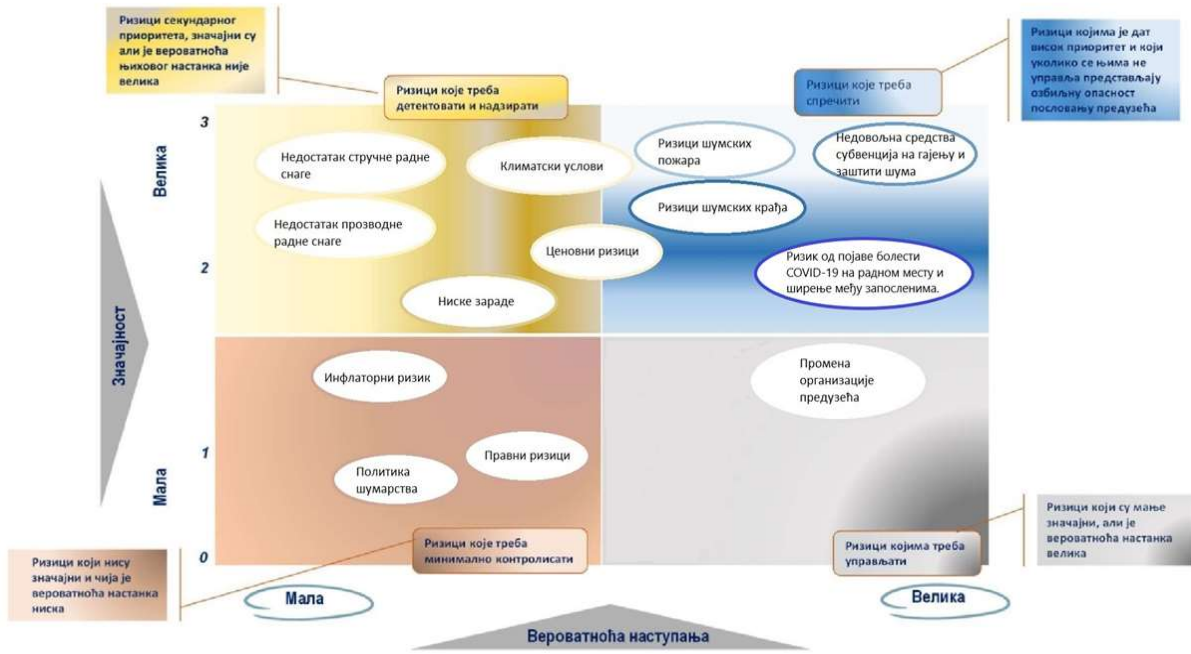

3.4. ПЛАНИРАНИ ИНДИКАТОРИ ЗА 2024. ГОДИНУ

У складу са Смерницама за израду Годишњег програма пословања за 2024. годину, тачка 3, алинеја 4, а према прилогу број 4, дат је преглед планираних индикатора пословања ЈП „Србијашуме“ за 2024. годину.

Укупни капитал и укупна имовина – планиране вредности за 2024. годину су у нивоу планираних и процењених вредности за 2023. годину.

Пословни приходи – Планирани пословни приходи за 2024. годину већи су за 5% у односу на планиране пословне приходе у 2023. години, што је последица већег обима производње и виших прихода од продаје.

Пословни расходи - Планирани пословни расходи за 2024. годину већи су за 7% у односу на планиране пословне расходе у 2023. години, а због већих трошкова материјала, трошкови зарада, трошкови производних услуга итд.

Пословни резултат – као последица већег раста пословних расхода у односу на пословни приход, планирани пословни резултат у 2024. години мањи је од планираног пословног резултата у 2023. години.

Нето резултат – мањи је од планираног и процењеног нето резултата за 2023. годину. Разлог мањег резултата је у чињеници да су ценовници производа и услуга у ЈП „Србијашуме“ остали на истом нивоу као претходне године, док су трошкови материјала, трошкови производних и непроизводних услуга, као и трошкови зарада, накнада зарада и остали лични расходи увећани.

Број запослених – планиран број запослених за 2024. годину мањи је за 38 запослених у односу на планирани број запослених за 2023. годину, док је у односу на процењени број већи за 132 запослена.

Просечна нето зарада - просечна нето зарада за 2024. годину је за 13% већа од процењене нето зараде за 2023. годину, а и даље је нижа од просечне зараде Републике Србије.

Инвестиције - планиране инвестиције за 2024. годину веће су за око 33% у односу на процену остварења за 2023. годину.

4. ПЛАНИРАНИ ИЗВОРИ ПРИХОДА И ПОЗИЦИЈЕ РАСХОДА ПО НАМЕНАМА ЗА 2024. ГОДИНУ

4.1. ПЛАНИРАНИ БИЛАНСИ

Т-32: Биланс стања за 2024. годину

у 000 динара

Група рачуна, рачун	ПОЗИЦИЈА	АОП	Износ			
			План 31.03.2024.	План 30.06.2024.	План 30.09.2024.	План 31.12.2024.
1	2	3	4	5	6	7
	АКТИВА					
00	А. УПИСАНИ А НЕУПЛАЋЕНИ КАПИТАЛ	0001				
	Б. СТАЛНА ИМОВИНА (0003 + 0009 + 0017 + 0018 + 0028)	0002	136.020.261	136.038.947	136.073.491	136.226.743
01	І. НЕМАТЕРИЈАЛНА ИМОВИНА (0004 + 0005 + 0006 + 0007 + 0008)	0003	1.460.266	1.492.465	1.475.353	1.471.050
010	1. Улагања у развој	0004				
011, 012 и 014	2. Концесије, патенти, лиценце, робне и услужне марке, софтвер и остала нематеријална имовина	0005	984.568	994.568	964.789	970.594
013	3. Гудвил	0006				
015 и 016	4. Нематеријална имовина узета у лизинг и нематеријална имовина у припреми	0007	475.698	497.897	510.564	500.456
017	5. Аванси за нематеријалну имовину	0008				
02	ІІ. НЕКРЕТНИНЕ, ПОСТРОЈЕЊА И ОПРЕМА (0010 + 0011 + 0012 + 0013 + 0014 + 0015 + 0016)	0009	22.678.820	22.652.840	22.671.841	22.826.938
020, 021 и 022	1. Земљиште и грађевински објекти	0010	20.135.889	20.120.889	20.108.889	20.228.889
023	2. Постројења и опрема	0011	1.850.560	1.870.560	1.890.560	1.920.560
024	3. Инвестиционе некретнине	0012	157.672	157.672	157.672	157.672
025 и 027	4. Некретнине, постројења и опрема узети у лизинг и некретнине, постројења и опрема у припреми	0013	525.446	494.466	505.467	510.564
026 и 028	5. Остале некретнине, постројења и опрема и улагања на туђим некретнинама, постројењима и опреми	0014	7.743	7.743	7.743	7.743
029 (део)	6. Аванси за некретнине, постројења и опрему у земљи	0015	1.510	1.510	1.510	1.510
029 (део)	7. Аванси за некретнине, постројења и опрему у иностранству	0016				
03	ІІІ. БИОЛОШКА СРЕДСТВА	0017	111.826.989	111.839.456	111.872.111	111.874.569
04 и 05	ІV. ДУГОРОЧНИ ФИНАНСИЈСКИ ПЛАСМАНИ И ДУГОРОЧНА ПОТРАЖИВАЊА (0019 + 0020 + 0021 + 0022 + 0023 + 0024 + 0025 + 0026 + 0027)	0018	54.186	54.186	54.186	54.186
040 (део), 041 (део) и 042 (део)	1. Учешћа у капиталу правних лица (осим учешћа у капиталу која се вреднују методом учешћа)	0019	430	430	430	430
040 (део), 041 (део), 042 (део)	2. Учешћа у капиталу која се вреднују методом учешћа	0020				
043, 050 (део) и 051 (део)	3. Дугорочни пласмани матичном, зависним и осталим повезаним лицима и дугорочна потраживања од тих лица у земљи	0021				
044, 050 (део), 051 (део)	4. Дугорочни пласмани матичном, зависним и осталим повезаним лицима и дугорочна потраживања од тих лица у иностранству	0022				
045 (део) и 053 (део)	5. Дугорочни пласмани (дати кредити и зајмови) у земљи	0023				
045 (део) и 053 (део)	6. Дугорочни пласмани (дати кредити и зајмови) у иностранству	0024				
046	7. Дугорочна финансијска улагања (хартије од вредности које се вреднују по амортизованом вредности)	0025				
047	8. Откупљене сопствене акције и откупљени сопствени удели	0026				
048, 052, 054, 055 и 056	9. Остали дугорочни финансијски пласмани и остала дугорочна потраживања	0027	53.756	53.756	53.756	53.756
28 (део) осим 288	V. ДУГОРОЧНА АКТИВНА ВРЕМЕНСКА РАЗГРАНИЧЕЊА	0028				
288	В. ОДЛОЖЕНА ПОРЕСКА СРЕДСТВА	0029				

Група рачуна, рачун	ПОЗИЦИЈА	АОП	Износ			
			План 31.03.2024.	План 30.06.2024.	План 30.09.2024.	План 31.12.2024.
1	2	3	4	5	6	7
	Г. ОБРТНА ИМОВИНА (0031 + 0037 + 0038 + 0044 + 0048 + 0057+ 0058)	0030	2.287.313	2.196.428	2.657.103	2.664.863
Класа 1, осим групе рачуна 14	I. ЗАЛИХЕ (0032 + 0033 + 0034 + 0035 + 0036)	0031	612.272	682.357	673.948	660.710
10	1. Материјал, резервни делови, алат и ситан инвентар	0032	237.594	249.548	255.964	245.968
11 и 12	2. Недовршена произвођа и готови производи	0033	325.469	385.694	375.964	369.584
13	3. Роба	0034	2.615	2.546	2.456	2.589
150, 152 и 154	4. Плаћени аванси за залихе и услуге у земљи	0035	46.594	44.569	39.564	42.569
151, 153 и 155	5. Плаћени аванси за залихе и услуге у иностранству	0036				
14	II. СТАЛНА ИМОВИНА КОЈА СЕ ДРЖИ ЗА ПРОДАЈУ И ПРЕСТАНАК ПОСЛОВАЊА	0037				
20	III. ПОТРАЖИВАЊА ПО ОСНОВУ ПРОДАЈЕ (0039 + 0040 + 0041 + 0042 + 0043)	0038	490.797	400.910	547.319	510.905
204	1. Потраживања од купца у земљи	0039	490.456	400.569	546.978	510.564
205	2. Потраживања од купца у иностранству	0040	341	341	341	341
200 и 202	3. Потраживања од матичног, зависних и осталих повезаних лица у земљи	0041				
201 и 203	4. Потраживања од матичног, зависних и осталих повезаних лица у иностранству	0042				
206	5. Остала потраживања по основу продаје	0043				
21, 22 и 27	IV. ОСТАЛА КРАТКОРОЧНА ПОТРАЖИВАЊА (0045 + 0046 + 0047)	0044	70.564	95.476	135.648	125.648
21, 22 осим 223 и 224, и 27	1. Остала потраживања	0045	70.564	95.476	135.648	125.648
223	2. Потраживања за више плаћен порез на добитак	0046				
224	3. Потраживања по основу прешаћених осталих пореза и доприноса	0047				
23	V. КРАТКОРОЧНИ ФИНАНСИЈСКИ ПЛАСМАНИ (0049 + 0050 + 0051 + 0052 + 0053 + 0054 + 0055 + 0056)	0048	797.953	650.734	766.892	833.020
230	1. Краткорочни кредити и пласмани - матично и зависна правна лица	0049				
231	2. Краткорочни кредити и пласмани - остала повезана правна лица	0050				
232, 234 (део)	3. Краткорочни кредити, зајмови и пласмани у земљи	0051	112.456	10.265	10.998	112.564
233, 234 (део)	4. Краткорочни кредити, зајмови и пласмани у иностранству	0052				
235	5. Хартије од вредности које се вреднују по амортизованом вредности	0053				
236 (део)	6. Финансијска средства која се вреднују по фер вредности кроз Биланс успеха	0054				
237	7. Откупљене сопствене акције и откупљени сопствени удели	0055				
236 (део), 238 и 239	8. Остали краткорочни финансијски пласмани	0056	685.497	640.469	755.894	720.456
24	VI. ГОТОВИНА И ГОТОВИНСКИ ЕКВИВАЛЕНТИ	0057	255.078	253.303	367.837	368.583
28 (део), осим 288	VII. КРАТКОРОЧНА АКТИВНА ВРЕМЕНСКА РАЗГРАНИЧЕЊА	0058	60.649	113.648	165.459	165.997
	Д. УКУПНА АКТИВА = ПОСЛОВНА ИМОВИНА (0001 + 0002 + 0029 + 0030)	0059	138.307.574	138.235.375	138.730.594	138.891.606
88	Б. ВАНБИЛАНСНА АКТИВА	0060	1.881.198	1.881.198	1.881.198	1.881.198

Група рачуна, рачун	ПОЗИЦИЈА	АОП	Износ			
			План 31.03.2024.	План 30.06.2024.	План 30.09.2024.	План 31.12.2024.
1	2	3	4	5	6	7
	ПАСИВА					
	А. КАПИТАЛ (0402 + 0403 + 0404 + 0405 + 0406 - 0407 + 0408 + 0411 - 0412) ≥ 0	0401	131.660.871	131.678.854	131.973.611	131.969.840
30, осим 306	I. ОСНОВНИ КАПИТАЛ	0402	113.808.133	113.808.133	113.808.133	113.808.133
31	II. УПИСАНИ А НЕУПЛАЋЕНИ КАПИТАЛ	0403				
306	III. ЕМИСИОНА ПРЕМИЈА	0404				
32	IV. РЕЗЕРВЕ	0405	300.459	300.459	300.459	300.459
330 и потражни салдо рачуна 331, 332, 333, 334, 335, 336 и 337	V. ПОЗИТИВНЕ РЕВАЛОРИЗАЦИОНЕ РЕЗЕРВЕ И НЕРЕАЛИЗОВАНИ ДОБИЦИ ПО ОСНОВУ ФИНАНСИЈСКИХ СРЕДСТАВА И ДРУГИХ КОМПОНЕНТИ ОСТАЛОГ СВЕОБУХВАТНОГ РЕЗУЛТАТА	0406	16.383.394	16.383.306	16.383.306	16.383.306
дуговни салдо рачуна 331, 332, 333, 334, 335, 336 и 337	VI. НЕРЕАЛИЗОВАНИ ГУБИЦИ ПО ОСНОВУ ФИНАНСИЈСКИХ СРЕДСТАВА И ДРУГИХ КОМПОНЕНТИ ОСТАЛОГ СВЕОБУХВАТНОГ РЕЗУЛТАТА	0407	183.474	183.474	183.474	183.474
34	VII. НЕРАСПОРЕЂЕНИ ДОБИТАК (0409 + 0410)	0408	1.352.359	1.370.430	1.665.187	1.661.416
340	1. Нераспоређени добитак ранијих година	0409	1.352.359	1.352.359	1.352.359	1.352.359
341	2. Нераспоређени добитак текуће године	0410		18.071	312.828	309.057
	VIII. УЧЕШЋА БЕЗ ПРАВА КОНТРОЛЕ	0411				
35	IX. ГУБИТАК (0413 + 0414)	0412				
350	1. Губитак ранијих година	0413				
351	2. Губитак текуће године	0414				
	Б. ДУГОРОЧНА РЕЗЕРВИСАЊА И ДУГОРОЧНЕ ОБАВЕЗЕ (0416 + 0420 + 0428)	0415	1.855.791	1.835.798	1.957.003	2.101.472
40	I. ДУГОРОЧНА РЕЗЕРВИСАЊА (0417+0418+0419)	0416	1.500.431	1.480.438	1.451.643	1.446.112
404	1. Резервисања за накнаде и друге бенефиције запослених	0417	500.975	495.869	485.946	480.564
400	2. Резервисања за трошкове у гарантном року	0418				
40, осим 400 и 404	3. Остала дугорочна резервисања	0419	999.456	984.569	965.697	965.548
41	II. ДУГОРОЧНЕ ОБАВЕЗЕ (0421 + 0422 + 0423 + 0424 + 0425 + 0426 + 0427)	0420	355.360	355.360	505.360	655.360
410	1. Обавезе које се могу конвертовати у капитал	0421				
411 (део) и 412 (део)	2. Дугорочни кредити и остале дугорочне обавезе према матичном, зависним и осталим повезаним лицима у земљи	0422				
411 (део) и 412 (део)	3. Дугорочни кредити и остале дугорочне обавезе према матичном, зависним и осталим повезаним лицима у иностранству	0423				
414 и 416 (део)	4. Дугорочни кредити, zajmови и обавезе по основу лизинга у земљи	0424	355.360	355.360	505.360	655.360
415 и 416 (део)	5. Дугорочни кредити, zajmови и обавезе по основу лизинга у иностранству	0425				
413	6. Обавезе по емтованим хартијама од вредности	0426				
419	7. Остале дугорочне обавезе	0427				
49 (део), осим 498 и 495 (део)	III. ДУГОРОЧНА ПАСИВНА ВРЕМЕНСКА РАЗГРАНИЧЕЊА	0428				
498	V. ОДЛОЖЕНЕ ПОРЕСКЕ ОБАВЕЗЕ	0429	338.625	333.625	333.625	303.625
495 (део)	Г. ДУГОРОЧНИ ОДЛОЖЕНИ ПРИХОДИ И ПРИМЉЕНЕ ДОНАЦИЈЕ	0430	2.345.689	2.286.459	2.426.947	2.502.251
	Д. КРАТКОРОЧНА РЕЗЕРВИСАЊА И КРАТКОРОЧНЕ ОБАВЕЗЕ (0432 + 0433 + 0441 + 0442 + 0449 + 0453 + 0454)	0431	2.106.598	2.100.639	2.039.408	2.014.418
467	I. КРАТКОРОЧНА РЕЗЕРВИСАЊА	0432			0	

Група рачуна, рачун	ПОЗИЦИЈА	АОП	Износ			
			План 31.03.2024.	План 30.06.2024.	План 30.09.2024.	План 31.12.2024.
1	2	3	4	5	6	7
42, осим 427	II. КРАТКОРОЧНЕ ФИНАНСИЈСКЕ ОБАВЕЗЕ (0434 + 0435 + 0436 + 0437 + 0438 + 0439 + 0440)	0433	237.158	195.694	155.694	155.694
420 (део) и 421 (део)	1. Обавезе по основу кредита према матичном, зависним и осталим повезаним лицима у земљи	0434				
420 (део) и 421 (део)	2. Обавезе по основу кредита према матичном, зависним и осталим повезаним лицима у иностранству	0435				
422 (део), 424 (део), 425 (део), и 429 (део)	3. Обавезе по основу кредита и зајмова од лица која нису домаће банке	0436				
422 (део), 424 (део), 425 (део) и 429 (део)	4. Обавезе по основу кредита од домаћих банака	0437	237.158	195.694	155.694	155.694
423, 424 (део), 425 (део) и 429 (део)	5. Кредити, зајмови и обавезе из иностранства	0438				
426	6. Обавезе по краткорочним хартијама од вредности	0439				
428	7. Обавезе по основу финансијских деривата	0440				
430	III. ПРИМЉЕНИ АВАНСИ, ДЕПОЗИТИ И КАУЦИЈЕ	0441	440.678	445.648	429.546	425.968
43, осим 430	IV. ОБАВЕЗЕ ИЗ ПОСЛОВАЊА (0443 + 0444 + 0445 + 0046 + 0447 + 0448)	0442	669.077	749.107	774.124	669.081
431 и 433	1. Обавезе према добављачима - матична, зависна правна лица и остала повезана лица у земљи	0443				
432 и 434	2. Обавезе према добављачима - матична, зависна правна лица и остала повезана лица у иностранству	0444				
435	3. Обавезе према добављачима у земљи	0445	668.741	748.741	768.741	668.741
436	4. Обавезе према добављачима у иностранству	0446				
439 (део)	5. Обавезе по меницама	0447				
439 (део)	6. Остале обавезе из пословања	0448	336	366	5.383	340
44,45,46, осим 467, 47 и 48	V. ОСТАЛЕ КРАТКОРОЧНЕ ОБАВЕЗЕ (0450 + 0451 + 0452)	0449	671.121	617.248	583.424	632.110
44, 45 и 46 осим 467	1. Остале краткорочне обавезе	0450	420.656	395.684	387.956	391.564
47,48 осим 481	2. Обавезе по основу пореза на додату вредност и осталих јавних прихода	0451	250.465	221.564	195.468	240.546
481	3. Обавезе по основу пореза на добитак	0452				
427	VI. ОБАВЕЗЕ ПО ОСНОВУ СРЕДСТАВА НАМЕЂЕНИХ ПРОДАЈИ И СРЕДСТАВА ПОСЛОВАЊА КОЈЕ ЈЕ ОБУСТАВЉЕНО	0453				
49 (део) осим 498	VII. КРАТКОРОЧНА ПАСИВНА ВРЕМЕНСКА РАЗГРАНИЧЕЊА	0454	88.564	92.942	96.620	131.565
	Ђ. ГУБИТАК ИЗНАД ВИСИНЕ КАПИТАЛА (0415 + 0429 + 0430 + 0431 - 0059) ≥ 0 = 0407 + 0412 - 0402 - 0403 - 0404 - 0405 - 0406 - 0408 - 0411) ≥ 0ћ	0455				0
	Е. УКУПНА ПАСИВА (0401 + 0415 + 0429 + 0430 + 0431 - 0455)	0456	138.307.574	138.235.375	138.730.594	138.891.606
89	Ж. ВАНБИЛАНСНА ПАСИВА	0457	1.881.198	1.881.198	1.881.198	1.881.198

Т-33: Биланс успеха за 2024. годину

у 000 динара

Група рачуна, рачун	ПОЗИЦИЈА	АОП	Износ			
			План 01.01- 31.03.2024.	План 01.01- 30.06.2024.	План 01.01- 30.09.2024.	План 01.01- 31.12.2024.
1	2	3	4	5	6	7
	А. ПОСЛОВНИ ПРИХОДИ (1002 + 1005 + 1008 + 1009 - 1010 + 1011 + 1012)	1001	2.409.817	5.869.582	9.589.501	12.705.789
60	I. ПРИХОДИ ОД ПРОДАЈЕ РОБЕ (1003 + 1004)	1002	1.568	3.136	4.704	6.271
600, 602 и 604	1. Приходи од продаје робе на домаћем тржишту	1003	1.568	3.136	4.704	6.271
601, 603 и 605	2. Приходи од продаје роба на иностраном тржишту	1004	0	0	0	0
61	II. ПРИХОДИ ОД ПРОДАЈЕ ПРОИЗВОДА И УСЛУГА (1006 + 1007)	1005	2.124.804	5.161.260	8.410.729	11.022.604
610, 612 и 614	1. Приходи од продаје производа и услуга на домаћем тржишту	1006	2.124.804	5.161.260	8.410.729	11.022.604
611, 613 и 615	2. Приходи од продаје производа и услуга на иностраном тржишту	1007	0	0	0	0
62	III. ПРИХОДИ ОД АКТИВИРАЊА УЧИНАКА И РОБЕ	1008	88.050	307.394	568.404	751.570
630	IV. ПОВЕЋАЊЕ ВРЕДНОСТИ ЗАЛИХА НЕДОВРШЕНИХ И ГОТОВИХ ПРОИЗВОДА	1009	57.545	106.300	149.626	216.055
631	V. СМАЊЕЊЕ ВРЕДНОСТИ ЗАЛИХА НЕДОВРШЕНИХ И ГОТОВИХ ПРОИЗВОДА	1010				
64 и 65	VI. ОСТАЛИ ПОСЛОВНИ ПРИХОДИ	1011	137.417	288.324	452.336	704.426
68, осим 683, 685 и 686	VII. ПРИХОДИ ОД УСКЛАЂИВАЊА ВРЕДНОСТИ ИМОВИНЕ (ОСИМ ФИНАНСИЈСКЕ)	1012	434	3.168	3.702	4.862
	Б. ПОСЛОВНИ РАСХОДИ (1014 + 1015 + 1016 + 1020 + 1021 + 1022 + 1023 + 1024)	1013	2.656.993	5.868.415	9.248.786	12.377.815
50	I. НАБАВНА ВРЕДНОСТ ПРОДАТЕ РОБЕ	1014	0	0	0	0
51	II. ТРОШКОВИ МАТЕРИЈАЛА, ГОРИВА И ЕНЕРГИЈЕ	1015	284.150	635.487	1.020.342	1.333.452
52	III. ТРОШКОВИ ЗАРАДА, НАКНАДА ЗАРАДА И ОСТАЛИ ЛИЧНИ РАСХОДИ (1017 + 1018 + 1019)	1016	1.288.826	2.586.363	3.902.588	5.222.072
520	1. Трошкови зарада и накнада зарада	1017	1.030.225	2.062.566	3.115.205	4.171.992
521	2. Трошкови пореза и доприноса на зараде и накнаде зарада	1018	156.079	312.479	471.954	632.057
52, осим 520 и 521	3. Остали лични расходи и накнаде	1019	102.522	211.319	315.429	418.023
540	IV. ТРОШКОВИ АМОРТИЗАЦИЈЕ	1020	197.629	419.598	649.242	890.976
58, осим 583, 585 и 586	V. РАСХОДИ ОД УСКЛАЂИВАЊА ВРЕДНОСТИ ИМОВИНЕ (ОСИМ ФИНАНСИЈСКЕ)	1021	0	0	0	0
53	VI. ТРОШКОВИ ПРОИЗВОДНИХ УСЛУГА	1022	707.735	1.818.474	2.980.080	4.008.009
54, осим 540	VII. ТРОШКОВИ РЕЗЕРВИСАЊА	1023	502	2.393	3.599	20.404
55	VIII. НЕМАТЕРИЈАЛНИ ТРОШКОВИ	1024	178.151	406.100	692.934	902.902
	В. ПОСЛОВНИ ДОБИТАК (1001 - 1013) ≥ 0	1025	0	1.167	340.715	327.973
	Г. ПОСЛОВНИ ГУБИТАК (1013 - 1001) ≥ 0	1026	247.176	0	0	0
	Д. ФИНАНСИЈСКИ ПРИХОДИ (1028 + 1029 + 1030 + 1031)	1027	19.004	39.817	60.822	81.767
660 и 661	I. ФИНАНСИЈСКИ ПРИХОДИ ИЗ ОДНОСА СА МАТИЧНИМ, ЗАВИСНИМ И ОСТАЛИМ ПОВЕЗАНИМ ЛИЦИМА	1028	5.073	7.583	10.043	15.210
662	II. ПРИХОДИ ОД КАМАТА	1029	11.188	24.021	36.883	48.082
663 и 664	III. ПОЗИТИВНЕ КУРСНЕ РАЗЛИКЕ И ПОЗИТИВНИ ЕФЕКТИ ВАЛУТНЕ КЛАУЗУЛЕ	1030	70	130	200	260
665 и 669	IV. ОСТАЛИ ФИНАНСИЈСКИ ПРИХОДИ	1031	2.673	8.083	13.696	18.215
	Ђ. ФИНАНСИЈСКИ РАСХОДИ (1033 + 1034 + 1035 + 1036)	1032	8.043	15.915	23.882	31.579
560 и 561	I. ФИНАНСИЈСКИ РАСХОДИ ИЗ ОДНОСА СА МАТИЧНИМ, ЗАВИСНИМ И ОСТАЛИМ ПОВЕЗАНИМ ЛИЦИМА	1033	0	0	30	30
562	II. РАСХОДИ КАМАТА	1034	8.043	15.900	23.837	31.519
563 и 564	III. НЕГАТИВНЕ КУРСНЕ РАЗЛИКЕ И НЕГАТИВНИ ЕФЕКТИ ВАЛУТНЕ КЛАУЗУЛЕ	1035	0	0	0	15
565 и 569	IV. ОСТАЛИ ФИНАНСИЈСКИ РАСХОДИ	1036	0	15	15	15

Група рачуна, рачун	П О З И Ц И Ј А	АОП	Износ			
			План 01.01- 31.03.2024.	План 01.01- 30.06.2024.	План 01.01- 30.09.2024.	План 01.01- 31.12.2024.
1	2	3	4	5	6	7
	Е. ДОБИТАК ИЗ ФИНАНСИРАЊА (1027 - 1032) ≥ 0	1037	10.961	23.901	36.941	50.187
	Ж. ГУБИТАК ИЗ ФИНАНСИРАЊА (1032 - 1027) ≥ 0	1038	0	0	0	0
683, 685 и 686	З. ПРИХОДИ ОД УСКЛАЂИВАЊА ВРЕДНОСТИ ФИНАНСИЈСКЕ ИМОВИНЕ КОЈА СЕ ИСКАЗУЈЕ ПО ФЕР ВРЕДНОСТИ КРОЗ БИЛАНС УСПЕХА	1039	155	345	460	1.070
583, 585 и 586	И. РАСХОДИ ОД УСКЛАЂИВАЊА ВРЕДНОСТИ ФИНАНСИЈСКЕ ИМОВИНЕ КОЈА СЕ ИСКАЗУЈЕ ПО ФЕР ВРЕДНОСТИ КРОЗ БИЛАНС УСПЕХА	1040	0	0	0	0
67	Ј. ОСТАЛИ ПРИХОДИ	1041	4.351	7.922	11.845	16.443
57	К. ОСТАЛИ РАСХОДИ	1042	4.956	12.077	21.928	32.077
	Л. УКУПНИ ПРИХОДИ (1001 + 1027 + 1039 + 1041)	1043	2.433.327	5.917.666	9.662.629	12.805.068
	Љ. УКУПНИ РАСХОДИ (1013 + 1032 + 1040 + 1042)	1044	2.669.992	5.896.407	9.294.596	12.441.471
	М. ДОБИТАК ИЗ РЕДОВНОГ ПОСЛОВАЊА ПРЕ ОПОРЕЗИВАЊА (1043 - 1044) ≥ 0	1045	0	21.259	368.033	363.597
	Н. ГУБИТАК ИЗ РЕДОВНОГ ПОСЛОВАЊА ПРЕ ОПОРЕЗИВАЊА (1044 - 1043) ≥ 0	1046	236.665	0	0	0
69-59	Њ. ПОЗИТИВАН НЕТО ЕФЕКАТ НА РЕЗУЛТАТ ПО ОСНОВУ ДОБИТКА ПОСЛОВАЊА КОЈЕ СЕ ОБУСТАВЉА, ПРОМЕНА РАЧУНОВОДСТВЕНИХ ПОЛИТИКА И ИСПРАВКИ ГРЕШАКА ИЗ РАНИЈИХ ПЕРИОДА	1047				
59- 69	О. НЕГАТИВАН НЕТО ЕФЕКАТ НА РЕЗУЛТАТ ПО ОСНОВУ ГУБИТКА ПОСЛОВАЊА КОЈЕ СЕ ОБУСТАВЉА, ПРОМЕНА РАЧУНОВОДСТВЕНИХ ПОЛИТИКА И ИСПРАВКИ ГРЕШАКА ИЗ РАНИЈИХ ПЕРИОДА	1048	0	0	0	0
	П. ДОБИТАК ПРЕ ОПОРЕЗИВАЊА (1045 - 1046 + 1047 - 1048) ≥ 0	1049	0	21.259	368.033	363.597
	Р. ГУБИТАК ПРЕ ОПОРЕЗИВАЊА (1046 - 1045 + 1048 - 1047) ≥ 0	1050	236.665	0	0	0
	С. ПОРЕЗ НА ДОБИТАК		0	0	0	0
721	І. ПОРЕСКИ РАСХОД ПЕРИОДА	1051	0	3.189	55.205	54.539
722 дуг. салдо	ІІ. ОДЛОЖЕНИ ПОРЕСКИХ РАСХОДИ ПЕРИОДА	1052	0	0	0	0
722 пот. салдо	ІІІ. ОДЛОЖЕНИ ПОРЕСКИ ПРИХОДИ ПЕРИОДА	1053	0	0	0	0
723	Т. ИСПЛАЂЕНА ЛИЧНА ПРИМАЊА ПОСЛОДАВЦА	1054	0	0	0	0
	Ћ. НЕТО ДОБИТАК (1049 - 1050 - 1051 - 1052 + 1053 - 1054) ≥ 0	1055	0	18.071	312.828	309.057
	У. НЕТО ГУБИТАК (1050 - 1049 + 1051 + 1052 - 1053 + 1054) ≥ 0	1056	236.665	0	0	0
	І. НЕТО ДОБИТАК КОЈИ ПРИПАДА УЧЕШЋИМА БЕЗ ПРАВА КОНТРОЛЕ	1057	0	0	0	0
	ІІ. НЕТО ДОБИТАК КОЈИ ПРИПАДА МАТИЧНОМ ПРАВНОМ ЛИЦУ	1058	0	0	0	0
	ІІІ. НЕТО ГУБИТАК КОЈИ ПРИПАДА УЧЕШЋИМА БЕЗ ПРАВА КОНТРОЛЕ	1059	0	0	0	0
	ІV. НЕТО ГУБИТАК КОЈИ ПРИПАДА МАТИЧНОМ ПРАВНОМ ЛИЦУ	1060	0	0	0	0
	V. ЗАРАДА ПО АКЦИЈИ		0	0	0	0
	1. Основна зарада по акцији	1061	0	0	0	0
	2. Умањена (разводњена) зарада по акцији	1062				

Т-34: Извештај о токовима готовине за 2024. годину

у 000 динара

ПОЗИЦИЈА	АОП	Износ			
		План 01.01-31.03.2024.	План 01.01-30.06.2024.	План 01.01-30.09.2024.	План 01.01-31.12.2024.
1	2	3	4	5	6
А. ТОКОВИ ГОТОВИНЕ ИЗ ПОСЛОВНИХ АКТИВНОСТИ					
I. Приливи готовине из пословних активности (1 до 4)	3001	2.675.112	5.956.410	9.685.958	12.191.771
1. Продаја и примљени аванси у земљи	3002	2.456.987	5.456.597	9.001.564	11.231.593
2. Продаја и примљени аванси у иностранству	3003				
3. Примљене камате из пословних активности	3004	13.561	41.116	33.905	65.489
4. Остали приливи из редовног пословања	3005	204.564	458.697	650.489	894.689
II. Одливи готовине из пословних активности (1 до 8)	3006	2.427.596	5.625.424	8.655.010	11.096.448
1. Исплате добављачима и дати аванси у земљи	3007	935.873	2.342.769	3.349.304	4.197.700
2. Исплате добављачима и дати аванси у иностранству	3008				
3. Зараде, накнаде зарада и остали лични расходи	3009	1.205.031	2.445.839	3.654.524	4.872.699
4. Плаћене камате у земљи	3010	8.564	16.156	18.547	19.999
5. Плаћене камате у иностранству	3011				
6. Порез на добитак	3012	67.564	170.156	175.648	395.486
7. Одливи по основу осталих јавних прихода	3013	210.564	650.505	1.456.987	1.610.564
8. Остали одливи из пословних активности	3014				
III. Нето прилив готовине из пословних активности (I - II)	3015	247.516	330.985	1.030.948	1.095.324
IV. Нето одлив готовине из пословних активности (II - I)	3016	0	0	0	0
Б. ТОКОВИ ГОТОВИНЕ ИЗ АКТИВНОСТИ ИНВЕСТИРАЊА					
I. Приливи готовине из активности инвестирања (1 до 5)	3017	110.456	145.679	156.478	161.564
1. Продаја акција и удела	3018				
2. Продаја нематеријалне имовине, некретнина, постројења, опреме и биолошких средстава	3019				
3. Остали финансијски пласмани	3020	110.456	145.679	156.478	161.564
4. Примљене камате из активности инвестирања	3021				
5. Примљене дивиденде	3022				
II. Одливи готовине из активности инвестирања (1 до 3)	3023	290.546	354.686	994.586	1.256.479
1. Куповина акција и удела	3024				
2. Куповина нематеријалне имовине, некретнина, постројења, опреме и биолошких средстава	3025	290.546	354.686	994.586	1.256.479
3. Остали финансијски пласмани	3026				
III. Нето прилив готовине из активности инвестирања (I - II)	3027	0	0	0	0
IV. Нето одлив готовине из активности инвестирања (II - I)	3028	180.090	209.007	838.108	1.094.915
В. ТОКОВИ ГОТОВИНЕ ИЗ АКТИВНОСТИ ФИНАНСИРАЊА					
I. Приливи готовине из активности финансирања (1 до 7)	3029	240.500	340.500	540.500	922.400
1. Увећање основног капитала	3030				
2. Дугорочни кредити у земљи	3031			200.000	581.900
3. Дугорочни кредити у иностранству	3032				
4. Краткорочни кредити у земљи	3033	240.500	340.500	340.500	340.500

ПОЗИЦИЈА	АОП	Износ			
		План	План	План	План
		01.01-31.03.2024.	01.01-30.06.2024.	01.01-30.09.2024.	01.01-31.12.2024.
1	2	3	4	5	6
5. Краткорочни кредити у иностранству	3034				
6. Остале дугорочне обавезе	3035				
7. Остале краткорочне обавезе	3036				
II. Одливи готовине из активности финансирања (1 до 8)	3037	374.112	530.440	686.767	875.490
1. Откуп сопствених акција и удела	3038				
2. Дугорочни кредити у земљи	3039	49.150	98.300	147.449	228.994
3. Дугорочни кредити у иностранству	3040				
4. Краткорочни кредити у земљи	3041	107.178	214.356	321.534	428.712
5. Краткорочни кредити у иностранству	3042				
6. Остале обавезе	3043				
7. Финансијски лизинг	3044				
8. Исплаћене дивиденде	3045	217.784	217.784	217.784	217.784
III. Нето прилив готовине из активности финансирања (I - II)	3046	0	0	0	46.910
IV. Нето одлив готовине из активности финансирања (II - I)	3047	133.612	189.940	146.267	0
Г. СВЕГА ПРИЛИВ ГОТОВИНЕ (3001 + 3017 + 3029)	3048	3.026.068	6.442.589	10.382.936	13.275.735
Д. СВЕГА ОДЛИВ ГОТОВИНЕ (3006 + 3023 + 3037)	3049	3.092.254	6.510.550	10.336.363	13.228.417
Ђ. НЕТО ПРИЛИВ ГОТОВИНЕ (3048 - 3049) ≥ 0	3050	0	0	46.573	47.319
Е. НЕТО ОДЛИВ ГОТОВИНЕ (3049 - 3048) ≥ 0	3051	66.186	67.961	0	0
Ж. ГОТОВИНА НА ПОЧЕТКУ ОБРАЧУНСКОГ ПЕРИОДА	3052	321.264	321.264	321.264	321.264
З. ПОЗИТИВНЕ КУРСНЕ РАЗЛИКЕ ПО ОСНОВУ ПРЕРАЧУНА ГОТОВИНЕ	3053				
И. НЕГАТИВНЕ КУРСНЕ РАЗЛИКЕ ПО ОСНОВУ ПРЕРАЧУНА ГОТОВИНЕ	3054				
Ј. ГОТОВИНА НА КРАЈУ ОБРАЧУНСКОГ ПЕРИОДА (3050 - 3051 + 3052 + 3053 - 3054)	3055	255.078	253.303	367.837	368.583

4.2. СТРУКТУРА ПЛАНИРАНИХ ПРИХОДА И РАСХОДА

Укупни приходи ЈП „Србијашуме“ за 2024. годину планирани су у износу од 12.805.068.000 динара, док су укупни расходи планирани у износу од 12.441.471.000 динара.

У структури укупних планираних прихода, 99,3% (или 12.705.789.000 динара) чине пословни приходи, 0,6% (или 81.767.000 динара) односи се на финансијске приходе, док се 0,1% (или 17.512.000 динара) односи на остале приходе и приходе од усклађивања вредности финансијске имовине која се исказује по фер вредности кроз биланс успеха.

У структури укупних планираних расхода, 99,5% (или 12.377.815.000 динара) чине пословни расходи, док се 0,5% (или 63.656.000 динара) односи на финансијске и остале расходе.

У структури планираних пословних прихода, приходи од продаје робе и приходи од продаје производа и услуга чине 86,8% (или 11.028.875.000 динара), приходи од активирања учинка и робе чине 5,9% (или 751.570.000 динара), повећање вредности залиха недовршених и готових производа чини 1,7% (или 216.055.000), док остали пословни приходи и приходи од усклађивања вредности имовине (осим финансијске) чине 5,6% (или 709.288.000 динара).

У структури планираних пословних расхода, трошкови материјала, горива и енергије чине 10,8% (или 1.333.452.000 динара), трошкови зарада, накнада зарада и остали лични расходи чине 42,2% (или 5.222.072.000 динара), трошкови амортизације чине 7,2% (или 890.976.000 динара), трошкови производних услуга чине 32,4% (или 4.008.009.000 динара), трошкови резервисања 0,2% (или 20.404.000 динара), док нематеријални трошкови чине 7,2% (или 902.902.000 динара).

Како планирани пословни приходи износе 12.705.789.000 динара, а планирани пословни расходи 12.377.815.000 динара, Предузеће је планирало да оствари пословни добитак у износу од 327.973.000 динара (разлика између пословних прихода и пословних расхода).

Планирани финансијски приходи за 2024. годину износе 81.767.000 динара. У структури планираних финансијских прихода, финансијски приходи из односа са матичним, зависним и осталим повезаним лицима чине 18,6% (или 15.210.000 динара), приходи од камата чине 58,8% (48.082.000 динара), док позитивне курсне разлике и позитивни ефекти валутне клаузуле уз остале финансијске приходе чине 22,6% (18.475.000 динара) укупних финансијских прихода.

Планирани финансијски расходи за 2024. годину износе 31.579.000 динара и највећим делом се односе на расходе камата (31.519.000 динара).

Предузеће планира да оствари добитак из финансирања у износу од 50.187.000 динара (разлика између финансијских прихода и финансијских расхода).

Узимајући у обзир остале приходе који износе 16.443.000 динара, али и остале расходе који износе 32.077.000 динара, планиран је добитак пре опорезивања у износу од 363.597.000 динара. Након одбитка планираног пореског расхода периода у износу од 54.539.000 динара, Предузеће је планирало да оствари нето добитак у износу од 309.057.000 динара.

4.3. ПЛАНИРАНИ ПРИХОДИ ОБРАЧУНАТИ СУ У СКЛАДУ СА ВАЖЕЋИМ ЦЕНОВНИЦИМА ПРЕДУЗЕЋА

како следи:

- ✦ ценовником основних производа шумарства – дрвних сортимената, број 133/2022-3 од 10.08.2022. године (*Решење о давању сагласности на Одлуку о усвајању Ценовника основних производа шумарства - дрвних сортимената Јавног предузећа за газдовање шумама „Србијашуме“; 05 број 338-6421/2022 од 011. августа 2022. године („Сл. гласник РС број“ 90 од 12 августа 2022. године)*, који се примењује од 10.08.2022. године,
- ✦ ценовником основних производа шумарства – дрвних сортимената, за продају на главном стоваришту, број 134/2022-5 од 01.09.2022. године који се примењује од 02.09.2022. године,
- ✦ ценовником огревног дрвета и дрвета на пању, број 134/2022-4 од 01.09.2022. године који се примењује од 02.09.2022. године,
- ✦ ценовником реквизиата за одмор и рекреацију, од дана 25.02.2009. године
- ✦ Закон о накнадама за коришћење јавних добара за коришћење шумских камионских путева за транспорт дрвних сортимената од дана 18.10.2022. године
- ✦ ценовником борових облица, полуоблица и услуга обраде од 20.12.2022. године,
- ✦ ценовником новогодишњих јелки, од дана 23.10.2014. године
- ✦ ценовником шумског садног материјала, шумских воћкарица и семена шумских врста дрвећа, број 138/2022-6 од 20.12.2022. године који се примењује од 21.12.2022. године
- ✦ ценовником уловљене дивљачи и услуга у лову за ловну 2023/2024. годину, број 142/2023-35 од дана 12.04.2023. године
- ✦ ценовником живе дивљачи, меса дивљачи и делова дивљачи за ловну 2023/2024. годину у ловиштима ЈП „Србијашуме“, од дана 12.04.2023. године
- ✦ ценовником дозвола за привредни риболов на рибарским подручјима чији је корисник ЈП „Србијашуме“ за 2024. годину, од 09.08.2023. године
- ✦ Правилник о вредности дневне, вишедневне и годишње дозволе за рекреативни риболов за 2024. годину, од 08.09.2023. године (*„Сл. гласник РС“ број 77 од 8. септембра 2023. године*).
- ✦ ценовником коришћења шумског земљишта у сврху снимања реклама, спотова, серија, филмова, одржавања културних догађаја (фестивали, концерти и друго), број 52/2016-10 од 01.09.2016. године.

4.4. КОРИШЋЕЊЕ СРЕДСТАВА БУЏЕТА РЕПУБЛИКЕ СРБИЈЕ

Предузеће обавља значајне активности од општег интереса које се по основу законских одредби финансирају из буџета Републике Србије или наменских фондова буџета. Такође, Предузеће има обавезу спровођења одређених, законом поверених, послова који се финансирају из буџета Републике Србије.

У току 2023. године, Предузеће је планирало коришћење средстава Буџета РС у износу од 706.120.220 динара, од чега се на субвенције односи 568.231.670 динара, а на остале приходе из Буџета 137.888.550 динара. У складу са наведеним, укупна вредност потписаних уговора износи 850.638.966 динара, на основу којих је у 2023. години пренето средстава у износу од 692.693.725 динара.

У складу са Годишњим програмом пословања Јавног предузећа за газдовање шумама „Србијашуме“ за 2023. годину, план субвенција је реализован по следећим врстама радова:

Биолошки радови – Предузеће је потписало са Министарством пољопривреде, шумарства и водопривреде – Управом за шуме следеће уговоре:

- Уговор о коришћењу средстава за *Одрживи развој и унапређење шумарства Републике Србије за пошумљавање у пролеће 2023. године* у износу од **6.941.221** динара.

- Уговор о коришћењу средстава за *Одрживи развој и унапређење шумарства Републике Србије за негу шума* у 2023. години у износу од **23.971.260** динара.

- Уговор о коришћењу средстава за *Одрживи развој и унапређење шумарства Републике Србије за заштиту шума од пожара* у 2023. години у износу од **7.363.068** динара.

- Уговор о коришћењу средстава за *Одрживи развој и унапређење шумарства Републике Србије за заштиту шума од болести и штеточине* у 2023. години у износу од **7.749.407** динара.

- Уговор о коришћењу средстава за *Одрживи развој и унапређење шумарства Републике Србије у 2023. години - производњу шумског семена* у износу од **2.753.434** динара.

- Уговор о коришћењу средстава за *Одрживи развој и унапређење шумарства Републике Србије за пошумљавање у јесен 2022. године* у износу од **45.892.463** динара.

- Уговор о коришћењу средстава за *Одрживи развој и унапређење шумарства Републике Србије за производњу шумског садног материјала* у 2023. години у износу од **26.806.661** динара.

- Уговор о коришћењу средстава за *Одрживи развој и унапређење шумарства Републике Србије за пошумљавање у јесен 2023. године* у износу од **56.951.224** динара

Шумско – камнионски путеви – Предузеће је потписало Уговор о коришћењу средстава за одрживи развој и унапређење шумарства Републике Србије за градњу и реконструкцију шумских путева у јесен 2022. године у износу од **116.216.147** динара. Уговор је реализован у току 2023. године.

У 2023. години, Предузеће је потписало Уговор о коришћењу средстава за одрживи развој и унапређење шумарства Републике Србије за градњу и реконструкцију шумских путева у пролеће 2023. године у износу од **180.057.963** динара. По основу овог Уговора, потписан је Анекс I уговора у износу од **117.311.263** динара.

Предузеће је у 2023. години потписало Уговор о коришћењу средстава за одрживи развој и унапређење шумарства Републике Србије за градњу и реконструкцију шумских путева у јесен 2023. године у износу од **182.757.922** динара

Развој ловства

Са Министарством пољопривреде, шумарства и водопривреде - Управа за шуме Предузеће је у 2022. години потписало Уговор о коришћењу средстава Буџетског фонда за шуме за радове предвиђене Пројектом "Унапређење стања популација ловостајем заштићених врста дивљачи: јелен обични и дивокоза - хватање и испорука дивљачи" у износу од **15.900.000** динара. Такође, у 2022. години је потписан Уговор о коришћењу средстава за финансирање радова предвиђених Пројектом "Унапређење стања популација ловостајем заштићених врста дивљачи: јелен обичан - хватање и испорука дивљачи" у износу од **16.800.000** динара. Радови по основу оба Уговора су реализовани у току 2023. године. У 2023. години, потписан је и Уговор о коришћењу средстава за радове предвиђене Пројектом „Унапређење стања популација ловостајем заштићених врста дивљачи" у износу од **9.428.000** динара.

Заштићена природна добра – Предузеће је потписало Уговор о коришћењу средстава буџета Републике Србије за суфинансирање програма управљања заштићеним подручјима од националног интереса којима управља Јавно предузеће „Србијашуме“ у 2023. години, у укупној вредности од **81.670.000** динара.

У складу са Годишњим програмом пословања Јавног предузећа за газдовање шумама „Србијашуме“ за 2023. годину, остали приходи из буџета односе се на „Уговор о финансирању послова у шумама сопственика за 2023. годину“ у износу од **132.126.897** динара.

T-35: Преглед планираних и уговорених средстава из Буџета РС за 2023. годину

Извор финансирања	Врста радова	План коришћења средстава Буџета РС за 2023. годину (у дин.)	Уговорено		
			Назив уговора	Вредност (у дин.)	
МПШВ - Управа за шуме	Биолошки радови	153.664.827	Биолошки радови укупно уговорено		178.428.738
			Уговор о коришћењу средстава за Одрживи развој и унапређење шумарства Републике Србије за пошумљавање у пролеће 2023. године	6.941.221	
			Уговор о коришћењу средстава за Одрживи развој и унапређење шумарства Републике Србије за негу шума у 2023. години	23.971.260	
			Уговор о коришћењу средстава за Одрживи развој и унапређење шумарства Републике Србије за заштиту шума од пожара у 2023. години	7.363.068	
			Уговор о коришћењу средстава за Одрживи развој и унапређење шумарства Републике Србије за заштиту шума од болести и штеточине у 2023. години	7.749.407	
			Уговор о коришћењу средстава за Одрживи развој и унапређење шумарства Републике Србије у 2023. години - производња шумског семена	2.753.434	
			Уговор о коришћењу средстава за Одрживи развој и унапређење шумарства Републике Србије за пошумљавање у јесен 2022. године	45.892.463	
			Уговор о коришћењу средстава за Одрживи развој и унапређење шумарства Републике Србије за производњу шумског садног материјала у 2023. години	26.806.661	
			Уговор о коришћењу средстава за одрживи развој и унапређење шумарства Републике Србије за пошумљавање у јесен 2023. године	56.951.224	
	Шумско-камионски путеви	317.121.775	Шумско-камионски путеви укупно уговорено		416.285.332
			Уговор о коришћењу средстава за одрживи развој и унапређење шумарства Републике Србије за градњу и реконструкцију шумских путева у јесен 2022. године	116.216.147	
			Анекс I Уговора о коришћењу средстава за одрживи развој и унапређење шумарства Републике Србије за градњу и реконструкцију шумских путева у пролеће 2023. године	117.311.263	
			Уговор о коришћењу средстава за одрживи развој и унапређење шумарства Републике Србије за градњу и реконструкцију шумских путева у јесен 2023. године	182.757.922	
	УКУПНО		470.786.602	УКУПНО УГОВОРЕНО СА МПШВ - Управа за шуме	
МПШВ - Управа за шуме	Развој ловства и туризма - Развојни пројекти	9.330.000	Уговор о коришћењу средстава за радове предвиђене Пројектом "Унапређење стања популација ловостајем заштићених врста дивљачи: јелен обичан и дивокоза - хватање и испорука дивљачи"	15.900.000	
			Уговор о коришћењу средстава за финансирање радова предвиђених Пројектом "Унапређење стања популација ловостајем заштићених врста дивљачи: јелен обичан - хватање и испорука дивљачи"	16.800.000	
			Уговор о коришћењу средстава за радове предвиђене Пројектом „Унапређење стања популација ловостајем заштићених врста дивљачи"	9.428.000	
		УКУПНО УГОВОРЕНО СА МПШВ - Управа за шуме		9.330.000	УКУПНО УГОВОРЕНО СА МПШВ - Управа за шуме
МЗЖС - Заштита животне средине	Финансирање радова у заштићеном подручју	88.115.068	Уговор о суфинансирању програма управљања заштићеним подручјима од националног интереса којима управља Јавно предузеће "Србијашуме"		81.670.000
		УКУПНО УГОВОРЕНО СА МИНИСТАРСТВОМ ЗАШТИТЕ ЖИВОТНЕ СРЕДИНЕ		88.115.068	81.670.000
МПШВ - Управа за шуме	Стручно-технички послови у шумама сопственика	137.888.550	Уговор о финансирању послова у шумама сопственика за 2023. годину		132.126.897
УКУПНО ПЛАНИРАНО 2023.		706.120.220	УКУПНО УГОВОРЕНО 2023.		850.638.966

4.5. НАМЕНА КОРИШЋЕЊА СРЕДСТАВА ИЗ БУЏЕТА РЕПУБЛИКЕ СРБИЈЕ ЗА 2024. ГОДИНУ

Предузеће није корисник државних субвенција којима се подстиче обављање делатности, већ се средства користе искључиво за Законом прописане намене. Имајући у виду неопходност обављања активности које су предвиђене законима, програмом пословања је предвиђено финансирање следећих послова, образложеним по изворима финансирања.

Програмом пословања за 2024. годину планирано је коришћење средстава Буџета РС у износу од 1.024.338.401 динар, од чега се на коришћење субвенција односи 892.211.504 динара, а 132.126.897 динара односи се на специјализоване услуге.

T-36: Субвенције и остали приходи из буџета

у динарима

01.01-31.12.2023. године					
Приход	Планирано	Пренето из буџета	Реализовано (процена)	Неуtroшено	Износ неуtroшених средстава из ранијих година (у односу на претходну)
	1	2	3	4 (2-3)	5
Субвенције	568.231.670	560.566.828	560.566.828		
Остали приходи из буџета*	137.888.550	132.126.897	132.126.897		
УКУПНО	706.120.220	692.693.725	692.693.725		

у динарима

План за период 01.01-31.12.2024. године				
	01.01. до 31.03.	01.01. до 30.06.	01.01. до 30.09.	01.01. до 31.12.
Субвенције	51.153.611	255.206.609	707.582.963	892.211.504
Остали приходи из буџета*	33.031.724	66.063.448	99.095.172	132.126.897
УКУПНО	84.185.335	321.270.057	806.678.135	1.024.338.401

Министарство пољопривреде, шумарства и водопривреде – Управа за шуме

У 2024. години планирано је коришћење средстава субвенција из Буџета РС – Управа за шуме (Програмска активност 0002 - Одрживи развој и унапређење шумарства) у износу од **756.773.848 динара** за следеће врсте радова:

- **Спровођење мера заштите и унапређења стања шума и подизање нових шума** - По основу спровођења мера заштите и унапређења стања шума и подизања нових шума (биолошки радови), Годишњим програмом пословања Предузећа за 2024. годину планирана је вредност радова у износу од **170.671.454** динара, из Управе за шуме (Програмска активност 0002 - Одрживи развој и унапређење шумарства) и то: радови на нези шума у износу од **45.724.700** динара, финансирање радова на пошумљавању у укупном износу од **80.493.000** динара, финансирање радова на пошумљавању голети у шумама сопственика (подела шумских садница физичким лицима) у износу од **977.675** динара, финансирање радова на заштити шума у укупном износу од **15.756.804** динара, финансирање радова на производњи шумског семена и шумског садног материјала у укупном износу од **26.399.275** динара, као и финансирање набавке опреме за расаднике у укупном износу од **1.320.000** динара.

- **Изградња, реконструкција и санација шумских путева** - Укупна вредност планираних инвестиција у шумско-камионске путеве износи **782.077.377** динара, од чега је по основу средстава из Управе за шуме (Програмска активност 0002 - Одрживи развој и унапређење шумарства) планирано финансирање радова у вредности од **586.102.394** динара, док ће се део у износу од **192.974.983** динара финансирати из сопствених средстава и износ од **3.000.000** динара из накнада за коришћење заштићених подручја.

Послови у шумама сопственика (стручно-саветодавни послови у шумама сопственика)

Законом о шумама, члан 71, утврђена је обавеза предузећа да у шумама сопственика пружа услуге на изради годишњег плана, програма подизања нових шума и услуге на унапређењу стања постојећих шума, спроводи дознаку, жигосање и издавање пропратница и другу неопходну документацију и врши друге стручно-саветодавне послове.

Потребно је нагласити да средства која, у складу са Законом о шумама, буџет Републике Србије је у обавези да издваја за ове послове, нису довољна за финансирање рада запослених у шумама сопственика па због тога Предузеће из сопствених средстава финансира део радова у шумама сопственика.

На основу постављеног плана, који ће бити реализован ангажовањем 330 извршилаца шумарске струке (од којих је 64 дипл. инжењера шумарства), укупна вредност стручно-саветодавних послова у шумама сопственика износи **262.306.429 динара**. Јавно предузеће за газдовање шумама „Србијашуме“ планира да вредност стручно-саветодавних послова у шумама сопственика финансира делом из буџета Управе за шуме у вредности од **132.126.897 динара**, док ће преостали потребан износ Предузеће обезбедити из сопствених средстава.

Министарство пољопривреде, шумарства и водопривреде – Управа за шуме

Предузеће планира да код Управе за шуме (Програмска активност 0003 - Одрживи развој и унапређење ловства) конкурише за целокупан износ средстава за набавку основног стада за ловиште „Буковик“ у износу од **5.655.000 динара**.

Предузеће, такође, планира да код Управе за шуме (Програмска активност 0003 - Одрживи развој и унапређење ловства) конкурише за средства за замену ограде у ловишту „Буковик“ у износу од **6.300.000 динара**, колико и износи укупно улагање у ову инвестицију.

Министарство заштите животне средине

Законом о заштити природе („Службени гласник РС“, бр. 36/09, 88/10 и 91/10-исрав., 14/2016, 95/2018 и 71/2021- др.закон) предвиђено је да се средствима буџета финансирају радови у заштићеним подручјима и то: радови на чувању, одржавању и презентацији заштићеног подручја; управљању посетиоцима; регулисању имовинско-правних односа; праћењу и унапређењу стања заштићених подручја; уређењу простора и одрживом коришћењу природних ресурса у заштићеним подручјима.

Средствима Буџета Републике Србије финансирају се радови у заштићеним подручјима од националног интереса, односно заштићеним подручјима које је прогласила Влада Републике Србије.

Полазећи од законских обавеза које ЈП „Србијашуме“ као управљач мора да реализује у заштићеним подручјима од националног значаја, у 2024. години Предузеће планира средства у вредности од **123.482.656 динара** из средстава Министарства заштите животне средине, за радове на заштити, чувању, одржавању, праћењу стања, као и за набавку опреме која ће се користити у оквиру заштићеног подручја.

У складу са наведеним образложењима по врстама радова и изворима финансирања, у наредној табели приказан је план коришћења средстава из Буџета Републике Србије по врстама и изворима финансирања из Буџета Републике Србије.

Т-37: Планиране субвенције и остали приходи из буџета по изворима финансирања

у динарима

Извор финансирања	Економска класификација	Назив	Планирана вредност
МПШВ - Управа за шуме	451 - Субвенције	Биолошки радови	170.671.454
		Шумско-камионски путеви	586.102.394
		Дивљач (основно стадо)	5.655.000
		Грађевински објекти	6.300.000
		УКУПНО	768.728.848
МЖЗС - Заштита животне средине	451 - Субвенције	Финансирање радова у заштићеном подручју	123.482.656
МПШВ - Управа за шуме	424 - Специјализоване услуге	Стручно-технички послови у шумама сопственика	132.126.897
УКУПНО ПЛАНИРАНО 2024.			1.024.338.401

Коришћење средстава Буџета Републике Србије је у складу са буџетским позицијама:

1. Раздео 24 – Министарство пољопривреде, шумарства и водопривреде, Глава 24.4 – Управа за шуме, Програм 0106 – Развој шумарства и ловства, Функција 420 – Пољопривреда, шумарство, лов и риболов, Програмска активност 0004 – Управљање у шумарству и ловству, Економска класификација 424 – Специјализоване услуге за које је Буџетом Републике Србије предвиђен укупан износу од **207.573.000** динара. Предузеће планира да склопи Уговор за финансирање послова у шумама сопственика за средства у износу од **132.126.897** динара.

Раздео 24	Министарство пољопривреде, шумарства и водопривреде
Глава 24.4	Управа за шуме
Програм 0106	Развој шумарства и ловства
Функција 420	Пољопривреда, шумарство, лов и риболов
Програмска активност 0004	Управљање у шумарству и ловству
Економска класификација 424	Специјализоване услуге 207.573.000. динара

2. Раздео 24 – Министарство пољопривреде, шумарства и водопривреде, Глава 24.4 – Управа за шуме, Програм 0106 – Развој шумарства и ловства, Функција 420 – Пољопривреда, шумарство, лов и риболов, Програмска активност 0002 – Одрживи развој и унапређење шумарства, Економска класификација 451 – Субвенције јавним нефинансијским предузећима и организацијама за које је Буџетом РС предвиђен укупан износ од **800.000.000** динара, Предузеће планира конкурисање за средства у износу од **756.773.848** динара, и то како следи: за послове на спровођењу мера заштите и унапређења стања шума и подизања нових шума (биолошки радови) у износу од **170.671.454** динара, за послове на изградњи, реконструкцији и санацији шумских путева у износу од **586.102.394** динара.

Раздео 24	Министарство пољопривреде, шумарства и водопривреде
Глава 24.4	Управа за шуме
Програм 0106	Развој шумарства и ловства
Функција 420	Пољопривреда, шумарство, лов и риболов
Програмска активност 0002	Одрживи развој и унапређење шумарства
Економска класификација 451	Субвенције јавним нефинансијским предузећима и организацијама 800.000.000 динара

3. Раздео 25 – Министарство заштите животне средине, Глава 25.0 – Министарство заштите животне средине, Програм 0405 – Заштита природе и климатске промене, Функција 560 – Заштита животне средине неklasификована на другом месту, Програмска активност 0002 – Подстицаји за програме управљања заштићеним природним добрима од националног интереса, Економска класификација 451 – Субвенције јавним нефинансијским предузећима и организацијама, за које је Буџетом РС предвиђен укупан износ од **500.000.000** динара, Предузеће планира да конкурише за средства у износу од **123.482.656** динара.

Раздео 25	Министарство заштите животне средине
Глава 25.0	Министарство заштите животне средине
Програм 0405	Заштита природе и климатске промене
Функција 560	Заштита животне средине неklasификована на другом месту
Програмска активност 0002	Подстицаји за програме управљања заштићеним природним добрима од националног интереса
Економска класификација 451	Субвенције јавним нефинансијским предузећима и организацијама 500.000.000. динара

4. Раздео 24 – Министарство пољопривреде, шумарства и водопривреде, Глава 24.4 – Управа за шуме, Програм 0106 – Развој шумарства и ловства, Функција 420 – Пољопривреда, шумарство, лов и риболов, Програмска активност 0003 – Одрживи развој и унапређење ловства, Економска класификација 451 – Субвенције јавним нефинансијским предузећима и организацијама за које је Буџетом РС предвиђен укупан износ од **149.800.000** динара, Предузеће планира да конкурише за средства у износу од **11.955.000** динара.

Раздео 24	Министарство пољопривреде, шумарства и водопривреде
Глава 24.4	Управа за шуме
Програм 0106	Развој шумарства и ловства
Функција 420	Пољопривреда, шумарство, лов и риболов
Програмска активност 0003	Одрживи развој и унапређење ловства
Економска класификација 451	Субвенције јавним нефинансијским предузећима и организацијама 149.800.000 динара

4.6. ТРОШКОВИ ЗАПОСЛЕНИХ

У оквиру трошкова запослених, трошкови накнада по уговору о делу планирани су на нивоу планираних средстава за 2023. годину.

Накнаде по уговору о привременим и повременим пословима планиране су у износу од 54.019.115 динара и за 6.218.619 динара су веће у односу на средства планирана Годишњим програмом пословања за 2023. годину. Планирани износ ових трошкова је за 14,5% већи у односу на процену реализације за 2023. годину (47.196.903 динара). Повећање ових трошкова је у директној вези са недостатком потребног броја стално запослених радника у 2024. години који би радили на теренским пословима на уређивању шума, као и ангажовање повремених радника у циљу реализације планираног санационог плана уз административну линију пословања са КиМ, на пословима израде, као и одржавања шумских путева и влака.

Накнаде члановима Надзорног одбора планиране су у износу од 7.304.677 динара, а у складу са Одлуком о критеријумима и мерилима за утврђивање висине накнаде за рад у надзорним одборима јавних предузећа („Службени гласник РС“, бр. 102/16).

Накнаде члановима Комисије за ревизију планиране су у износу 3.148.148 динара, тако да износи накнаде нису повећани у односу на претходне године.

Превоз запослених на посао и са посла планиран је у износу од 120.371.934 динара, те су наведени трошкови већи за 7.800.514 динара у односу на средства планирана Годишњим програмом пословања за 2023. годину. Планирани износ ових трошкова је за 4,3% већи у односу на процену реализације за 2023. годину (115.456.235 динара) услед повећања цена међуградског превоза, узимајући у обзир повећање цена горива.

Дневнице и накнаде трошкова на службеном путу за 2024. годину планиране у складу са Смерницама за израду годишњег програма пословања за 2024. годину. Износ планираних дневница у 2024. години је већи за 13% у односу на планиране износ у 2023. години, а због повећања неопорезивог износа дневница за службено путовање.

Отпремнине за одлазак у пензију планиране су у износу од 25.413.926 динара, док су накнаде за јубиларне награде планиране су у износу од 106.139.869 динара и планиране су у складу са Колективним уговором.

Трошкови који се односе на смештај и исхрану на терену планирани су у износу од 9.795.600 динара, што је за 646.860 динара мање у односу на план за 2023. годину.

Трошкови који се односе на помоћ радницима и породици радника планирани су у износу од 28.195.237 динара и већи су за 3.700.672 динара у односу на план за 2023. годину. Увећање ових трошкова у директној је вези са проценом остварења за 2023. годину и у складу су са Колективним уговором Предузећа.

Средства предвиђена за стипендије планирана су у износу од 10.749.687 динара.

Остале накнаде трошкова запосленима и осталим физичким лицима планиране су приближно нивоу планираних вредности за 2023. годину и износе 19.509.200 динара.

Трошкови стручног усавршавања запослених планирани су у већем износу у односу на реализацију текуће године због обавеза запослених, а у складу са Законом о шумама, Статутом Коморе инжењера шумарства Србије, као и Правилником о програму и начину полагања стручног испита за стицање лиценце за обављање стручних послова у газдовању шумама.

Т-38: Трошкови запослених

у динарима

Р.бр.	Трошкови запослених	План 01.01- 31.12.2023.	Реализација (процена) 01.01-31.12.2023.	План 01.01-31.03.2024.	План 01.01-30.06.2024.	План 01.01-30.09.2024.	План 01.01-31.12.2024.
1.	Маса НЕТО зарада (зарада по одбитку припадајућих пореза и доприноса на терет запосленог)	2.686.448.686	2.504.990.302	726.308.793	1.454.108.766	2.196.219.678	2.941.254.563
2.	Маса БРУТО 1 зарада (зарада са припадајућим порезом и доприносима на терет запосленог)	3.810.565.511	3.553.177.734	1.030.225.239	2.062.565.625	3.115.205.217	4.171.992.287
3.	Маса БРУТО 2 зарада (зарада са припадајућим порезом и доприносима на терет послодавца)	4.406.919.014	4.092.866.716	1.186.304.363	2.375.044.320	3.587.158.810	4.804.049.125
4.	Број запослених по кадровској евиденцији - УКУПНО*	3.350	3.180	3.188	3.236	3.276	3.312
4.1.	- на неодређено време	3.100	3.002	3.018	3.026	3.028	3.064
4.2.	- на одређено време	250	178	170	210	248	248
5	Накнаде по уговору о делу	7.000.000	7.000.000	1.529.417	3.709.060	5.238.473	7.000.000
6	Број прималаца накнаде по уговору о делу*	10	10	10	10	10	10
7	Накнаде по ауторским уговорима						
8	Број прималаца накнаде по ауторским уговорима*						
9	Накнаде по уговору о привременим и повременим пословима	47.800.496	47.196.903	10.382.956	25.571.512	42.461.950	54.019.115
10	Број прималаца накнаде по уговору о привременим и повременим пословима*	56	56	65	65	65	65
11	Накнаде физичким лицима по основу осталих уговора						
12	Број прималаца накнаде по основу осталих уговора*						
13	Накнаде члановима скупштине						
14	Број чланова скупштине*						
15	Накнаде члановима надзорног одбора	7.518.405	7.304.677	1.855.670	3.694.482	5.499.579	7.304.677
16	Број чланова надзорног одбора*	5	5	5	5	5	5
17	Накнаде члановима Комисије за ревизију	3.347.964	3.148.148	787.037	1.574.074	2.361.111	3.148.148
18	Број чланова Комисије за ревизију*	3	3	3	3	3	3
19	Превоз запослених на посао и са посла	112.571.420	115.456.235	29.448.781	59.744.561	90.123.565	120.371.934
20	Дневнице на службеном путу	15.540.833	15.540.833	4.265.062	8.595.849	13.093.367	17.570.804
21	Накнаде трошкова на службеном путу	8.448.493	8.448.493	950.583	3.781.165	6.769.747	8.804.337
22	Отпремнина за одлазак у пензију	22.202.820	18.780.255	7.151.311	14.249.933	18.519.733	25.413.926
23	Број прималаца отпремнине	170	112	44	73	109	153
24	Јубиларне награде	98.218.218	97.696.788	27.325.375	58.259.414	86.097.314	106.139.869
25	Број прималаца јубиларних награда	289	276	64	131	188	247
26	Смештај и исхрана на терену	10.442.460	9.065.002	1.055.500	3.999.000	7.538.100	9.795.600
27	Помоћ радницима и породици радника	24.494.565	28.624.201	6.617.557	13.560.114	21.102.671	28.195.237
28	Стипендије	10.313.600	10.193.642	2.929.617	5.996.090	7.629.444	10.749.687
29	Остале накнаде трошкова запосленима и осталим физичким лицима	19.516.224	16.732.912	8.222.850	8.583.600	8.994.400	19.509.200
30	Трошкови стручног усавршавања запослених	10.457.552	8.438.602	2.348.623	6.432.735	9.670.099	12.465.000

5. ПЛАНИРАНИ НАЧИН РАСПОДЕЛЕ ДОБИТИ

5.1. РАСПОДЕЛА ПРОЦЕЊЕНЕ ДОБИТИ ЗА 2023. ГОДИНУ

Добитак пре опорезивања у 2023. години процењен је у износу од 533.288.000 динара, док је нето добитак пројектован у вредности од 453.295.000 динара. План расподеле добити за 2023. годину вршиће се у складу са Законом о буџету за 2024. годину којим се утврђује износ добити у процентуалном износу који ће бити уплаћен Оснивачу.

5.2. РАСПОДЕЛА ДОБИТИ ИЗ ПРЕТХОДНИХ ГОДИНА

Реализована нето добит за 2020. годину распоређена је на следећи начин:

- део нето добити у висини од 50% исказане нето добити у 2020. години у износу од 237.271.302 динара уплаћен је Оснивачу,
- део од 88.675.781,25 динара исплаћен је запосленима који су били у радном односу на дан 31. децембар 2020. године, на име учешћа у добити Предузећа, а преостали износ Предузеће је распоредило у капитал, ради увећања основног (државног) капитала.

Релизована нето добит за 2021. и 2022. годину биће распоређена након добијања Решења Владе РС о давању сагласности на Одлуку Надзорног одбора.

6. ПЛАН ЗАРАДА И ЗАПОШЉАВАЊА

Стално образовање и усавршавање запослених један је од најефикаснијих начина остварења конкурентске предности. Стицање нових знања, вештина и способности омогућавају појединцу преузимање сложених, нових послова и позиција и припремају га за захтеве који тек долазе. Посебна пажња у анализи организације ЈП „Србијашуме“ посвећена је будућим и развојним образовним потребама, те Предузеће утврђује каква знања и вештине ће бити потребне и развија стални процес припреме запослених за будућност.

6.1. БРОЈ ЗАПОСЛЕНИХ ПО ОРГАНИЗАЦИОНИМ ЈЕДИНИЦАМА

Процена броја запослених на дан 31.12.2023. године је 3.180 запослених, од којих је 3.002 запослено на неодређено време, а преосталих 178 на одређено време.

У наредној табели приказан је преглед броја запослених на дан 31.12.2023. године (процена).

Т-39: Број запослених по организационим јединицама на дан 31.12.2023. године

Редни број	Сектор/ Организациона јединица	Број систематизованих радних места	Број извршилаца	Број запослених по кадровској евиденцији	Број запослених на неодређено време	Број запослених на одређено време
1	Генерална дирекција	226	376	299	280	19
2	Биро за планирање и пројектовање у шумарству	15	35	32	31	1
3	ШГ "Београд" Београд	155	320	202	200	2
4	ШГ "Северни Кучај" Кучево	125	276	178	166	12
5	ШГ "Тимочке шуме" Бољевац	162	306	190	177	13
6	ШГ "Јужни Кучај" Деспотовац	89	182	135	125	10
7	ШГ "Крагујевац" Крагујевац	67	122	83	76	7
8	ШГ "Борања" Лозница	121	265	191	182	9
9	ШГ "Ужице" Ужице	91	171	132	122	10
10	ШГ "Пријепоље" Пријепоље	109	248	172	166	6
11	ШГ "Годиња" Ивањица	134	289	217	209	8
12	ШГ "Шумарство" Рашка	94	187	117	109	8
13	ШГ "Столови" Краљево	106	204	142	121	21
14	ШГ "Расина" Крушевац	120	256	216	202	14
15	ШГ "Топлица" Куршумлија	101	258	183	174	9
16	ШГ "Ниш" Ниш	88	176	131	120	11
17	ШГ "Пирот" Пирот	59	135	89	86	3
18	ШГ "Шума" Лесковац	110	212	162	157	5
19	ШГ "Врање" Врање	120	280	171	163	8
20	Заштитна радионица и заштита на раду	25	34	16	14	2
21	Косметски радници	120	120	122	122	0
УКУПНО:		2.237	4.452	3.180	3.002	178

6.2. ПЛАНИРАНА СТРУКТУРА ЗАПОСЛЕНИХ

T-40: Квалификациона, старосна и полна структура запослених и структура запослених према времену проведену у радном односу

Квалификациона структура

Редни број	Опис	Запослени		Надзорни одбор	
		Број на дан 31.12.2023.	Број на дан 31.12.2024.	Број на дан 31.12.2023.	Број на дан 31.12.2024.
1	ВСС	945	970	5	5
2	ВС	57	65		
3	ВКВ	80	85		
4	ССС	1.469	1.566		
5	КВ	388	381		
6	ПК	130	124		
7	НК	111	121		
УКУПНО		3.180	3.312	5	5

Старосна структура

Редни број	Опис	Број запослених 31.12.2023.	Број запослених 31.12.2024.
1	До 30 година	270	307
2	30 до 40	595	650
3	40 до 50	860	900
4	50 до 60	1.035	1.140
5	Преко 60	420	315
УКУПНО		3.180	3.312
Просечна старост		48	46

Структура по полу

Редни број	Опис	Запослени		Надзорни одбор	
		Број на дан 31.12.2023.	Број на дан 31.12.2024.	Број на дан 31.12.2023.	Број на дан 31.12.2024.
1	Мушки	2.451	2.541	4	4
2	Женски	729	771	1	1
УКУПНО		3.180	3.312	5	5

Структура по времену у радном односу

Редни број	Опис	Број запослених 31.12.2023.	Број запослених 31.12.2024.
1	До 5 година	560	573
2	5 до 10	315	342
3	10 до 15	298	331
4	15 до 20	242	259
5	20 до 25	445	463
6	25 до 30	415	411
7	30 до 35	405	417
8	Преко 35	500	516
УКУПНО		3.180	3.312

6.3. ДИНАМИКА ЗАПОШЉАВАЊА

После анализе попуњености постојећих радних места, као и потребе Предузећа за несметаним одвијањем процеса рада, потребно је извршити попуњу упражњених радних места на која није могуће прераспоредити постојеће запослене, и то пријемом у радни однос на неодређено уместо на одређено време, као и пријем радника на нова радна места.

За потребе пословања потребан је пријем реверних инжењера, реверних техничара, пословођа (коришћења шума, гајења шума, расадничке производње, механизације), возача, секача-моториста, чувара шума, чувара заштићених подручја, шумских радника, радника у шумском грађевинарству и др.

Т-41: Динамика запошљавања

Р. бр.	Основ одлива/пријема кадрова	Број запослених	Р. бр.	Основ одлива/пријема кадрова	Број запослених
	Стање на дан 31.12.2023. године	3.180		Стање на дан 30.06.2024. године	3.236
	Одлив кадрова у периоду 01.01-31.03.2024.	44		Одлив кадрова у периоду 01.07-30.09.2024.	36
1	старосна или радна пензија	37	1	старосна или радна пензија	25
2	превремена пензија	7	2	превремена пензија	11
3			3		
	Пријем кадрова у периоду 01.01-31.03.2024.	52		Пријем кадрова у периоду 01.07-30.09.2024.	76
1	пријем запослених на одређено време	45	1	пријем запослених на одређено време	65
2	замена за превремену пензију	7	2	замена за превремену пензију	11
	Стање на дан 31.03.2024. године	3.188		Стање на дан 30.09.2024. године	3.276
Р. бр.	Основ одлива/пријема кадрова	Број запослених	Р. бр.	Основ одлива/пријема кадрова	Број запослених
	Стање на дан 31.03.2024. године	3.188		Стање на дан 30.09.2024. године	3.276
	Одлив кадрова у периоду 01.04-30.06.2024.	29		Одлив кадрова у периоду 01.10-31.12.2024.	44
1	старосна или радна пензија	22	1	старосна или радна пензија	21
2	превремена пензија	7	2	превремена пензија	23
3			3		
	Пријем кадрова у периоду 01.04-30.06.2023.	77		Пријем кадрова у периоду 01.10-31.12.2024.	80
1	пријем запослених на одређено време	70	1	пријем запослених на одређено време	57
2	замена за превремену пензију	7		замена за превремену пензију	23
	Стање на дан 30.06.2024. године	3.236		Стање на дан 31.12.2024. године	3.312

Од укупно систематизованих 2.237 радних места у 2023. години по кадровској евиденцији процена је да ће на дан 31.12.2023. године у Предузећу бити 3.180 запослених, од чега 3.002 на неодређено време и 178 запослених на одређено време.

Од укупног процењеног броја запослених на одређено време (178 запослених) на дан 31.12.2023. године, за 167 радника биће поднесен захтев за прибављање сагласности за пријем у радни однос на неодређено време, због потребе посла и сталног ангажовања, док ће за осталих 11 радника који су у радном односу на одређено време (на дан 31.12.2023. године) бити продужен уговор о раду на одређено време, у складу са Законом о раду („Сл. гласник РС“, бр. 24/05, 61/05, 54/09, 32/13, 75/14, 13/17 - одлука УС, 113/17 и 95/18- аутентично тумачење).

У складу са планом производње и планом развоја ЈП „Србијашуме“, као и са пословном политиком за 2024. годину, планирано је ангажовање 3.312 запослених, од тога 3.064 старозапослених радника на неодређено време и 248 запослених на одређено време (од тога је 237 новозапослених радника на одређено време и 11 старозапослених радника на одређено време којима ће бити продужен уговор у складу са Законом о раду).

Пријем 237 радника на одређено време планиран у 2024. године односи се на пријем новозапослених радника од марта до краја 2024. године. Према динамици запошљавања узима се у обзир и ангажовање по основу замене запослених због одласка у пензију јер је Предузеће у обавези да планира запослене који стичу барем један од услова за одлазак у пензију на основу Закона о раду.

Флукуација запослених по основу одласка запослених у превремену пензију (њих 48) врло је неизвесна обзиром да се ради о томе да запослени стиче један од услова, а да ли ће се одредити да оде у пензију није могуће проценити обзиром да запослени има право да се изјасни у моменту када стиче право.

Планирани пријем 237 новозапосленог радника неопходан је ради несметаног обављања процеса производње

Повећање обима производње дрвних сортимената проузроковало је и повећање осталих пратећих радова, као што су изградња и одржавање камионских путева и тракторских влака потребних за транспорт веће количине дрвних сортимената, повећана потреба за евидентирање и праћење производног процеса, повећани захтеви за заштиту и санацију шума услед природних непогода итд.

Такође, интензивирањем инвестиционом активношћу Предузеће је набавило или планира да набави већи број нових радних машина и возила, за која нема запослене руководе. На ова радна места неопходно је запослити одговарајуће раднике.

Изменама закона који се односе на послове чувања шума и послове заштите шума у заштићеним подручјима, произилази потреба повећања броја извршилаца (шумарских техничара и дипломираних инжењера шумарства) ради несметаног обављања заштите, очувања и унапређења управљања шумама и заштићеним подручјима.

Запошљавање нових радника би унапредило развој руралних крајева где постоји велики проблем са запошљавањем и развојем подручја.

Запошљавање нових радника у 2024. години, биће у складу са Законом о буџетском систему и Уредбом о поступку за прибављање сагласности за ново запошљавање и додатно радно ангажовање код корисника јавних средстава („Сл. гласник РС“ број 159/2020).

6.4. ИСПЛАЋЕНЕ ЗАРАДЕ У 2023. ГОДИНИ И ПЛАН ЗАРАДА ЗА 2024. ГОДИНУ

Предузеће је у 2023. години исплатило укупан бруто 1 износ зарада од 3.553.177.734 динара, од чега се на старозапослене односи 3.436.115.700 динара, на новозапослене 42.350.186 динара, док је за пословодство исплаћен укупан бруто 1 износ од 74.711.848 динара.

Т-42: Исплаћена маса зарада, број запослених и просечна зарада по месецима за 2023. годину, Бруто 1

у динарима

Исплата по месецима 2023.	УКУПНО			СТАРОЗАПОСЛЕНИ**			НОВОЗАПОСЛЕНИ			ПОСЛОВОДСТВО		
	Број запослених	Маса зарада	Просечна зарада	Број запослених	Маса зарада	Просечна зарада	Број запослених	Маса зарада	Просечна зарада	Број запослених	Маса зарада	Просечна зарада
I	3.143	300.717.957	95.679	3.117	294.578.074	94.507				26	6.139.883	236.149
II	3.142	293.467.260	93.401	3.116	287.198.949	92.169				26	6.268.311	241.089
III	3.151	303.620.125	96.357	3.108	296.331.666	95.345	17	1.017.568	59.857	26	6.270.891	241.188
IV	3.129	289.700.460	92.586	3.079	281.824.089	91.531	24	1.741.876	72.578	26	6.134.495	235.942
V	3.134	301.900.041	96.331	3.079	293.470.731	95.314	29	2.136.091	73.658	26	6.293.219	242.047
VI	3.122	296.404.546	94.941	3.059	287.075.822	93.846	37	3.011.212	81.384	26	6.317.512	242.981
VII	3.101	290.241.551	93.596	3.030	280.334.636	92.520	45	3.666.172	81.470	26	6.240.743	240.029
VIII	3.118	299.875.151	96.175	3.035	288.684.320	95.118	57	4.818.153	84.529	26	6.372.678	245.103
IX	3.095	289.584.237	93.565	3.005	278.141.646	92.560	64	5.302.806	82.856	26	6.139.785	236.146
X	3.076	291.882.312	94.890	2.978	279.694.266	93.920	72	5.946.442	82.589	26	6.241.604	240.062
XI	3.074	291.646.815	94.875	2.961	278.817.786	94.163	87	6.651.368	76.453	26	6.177.661	237.602
XII	3.074	304.137.279	98.939	2.949	289.963.715	98.326	99	8.058.498	81.399	26	6.115.066	235.195
УКУПНО	3.113	3.553.177.734	95.109	3.043	3.436.115.700	94.099	53	42.350.186	79.906	26	74.711.848	239.461
ПРОСЕК	3.113	296.098.145	95.109	3.043	286.342.975	94.099	53	4.235.019	79.906	26	6.225.987	239.461

* исплата са проценем до краја године

** старозапослени у 2023. години су они запослени који су били у радном односу у децембру 2022. године

У децембру 2023. године, 53 запослених је било одсутно по неком основу (боловање преко 30 дана, неплаћено одуство и др), и не налазе се у броју запослених који су примили зараду у 2023. години, а исти морају бити планирани у 2024. години.

Планом зарада за 2024. годину пројектован је бруто 1 износ од 4.171.992.285 динара, од чега је за старозапослене планирано 3.969.044.884 динара, за пословодство предвиђен је укупан бруто 1 износ

од 73.101.889 динара на годишњем нивоу, а за новозапослене раднике са планираним запошљавањем од марта 2024. године предвиђен је износ од 129.845.512 динара.

Смерницама за израду Годишњег програма пословања за 2024. годину прописано је да се укупна годишња маса средстава за зараде запослених, просечна зарада старозапослених, новозапослених, пословодства и укупна просечна зарада може увећати за највише 10% у односу на планирану масу средстава за зараде, односно просечну зараду у 2023. години.

Планирана просечна бруто зарада за 2024. годину на нивоу Предузећа износи 107.073 динара и већа је за 13% у односу на планирану просечну зараду у 2023. години која је износила 94.677 динара, док је укупно планирана маса за 2024. годину већа за 9% у односу на планирану масу зарада у 2023. години.

Планирана просечна зарада старозапослених за 2024. годину износи 106.592 динара и увећана је за 13% у односу планирану просечну зараду старозапослених за 2023. годину која је износила 94.011 динара. У Предузећу од планираног укупног броја запослених који износи 3.312, минималну зараду прима 2.078 запослених, што чини 63% од укупног броја планираних радника. Управо је повећање минималне зараде за 17,8% произвело повећање планиране просечне бруто зараде за 2024. годину у односу на планирану просечну зараду у 2023. години за 13%

Планирана просечна зарада новозапослених за 2024. годину износи 89.549 динара, што је за 7% више у односу на планирану просечну зараду новозапослених у 2023. години која је износила 83.719 динара, а што је у складу са Смерницама за израду Годишњег програма пословања за 2024. годину.

Планирана просечна зарада за пословодство за 2024. годину износи 264.862 динара, што је за 8% више у односу на планирану просечну зараду пословодства за 2023. годину која је износила 245.104 динара, а што је у складу са Смерницама за израду Годишњег програма пословања за 2024. годину.

У укупну масу за зараде улази и 118 косметских радника којима се исплаћује загарантована зарада (минимална зарада у РС) која је увећана за 17,8% у односу на 2023. годину.

Због обавезујућих измена у складу са усвојеним Статутом ЈП „Србијашуме“ (Број 144/2023-3 од 30. маја 2023. године, на који је дата сагласност Влада РС 05 Број: 110-4862/2023, а које је објављено у Службеном гласнику Број 52 од 23. јуна 2023. године) планирано је да пословодство уместо досадашњих 27 чланова, почевши од 1. јануара 2024. године чини 23 члана пословодства.

Планиране зараде за новозапослене произилазе из планиране квалификационе структуре новозапослених радника.

Т-43: Маса за зараде, број запослених и просечна зарада по месецима за 2024. годину, Бруто 1

у динарима

План по месецима 2024.	УКУПНО			СТАРОЗАПОСЛЕНИ*			НОВОЗАПОСЛЕНИ			ПОСЛОВОДСТВО		
	Број запослених	Маса зарада	Просечна зарада	Број запослених	Маса зарада	Просечна зарада	Број запослених	Маса зарада	Просечна зарада	Број запослених	Маса зарада	Просечна зарада
I	3.180	345.216.244	108.559	3.157	339.124.420	107.420				23	6.091.824	264.862
II	3.170	337.511.914	106.471	3.147	331.420.090	105.313				23	6.091.824	264.862
III	3.198	347.497.081	108.661	3.130	337.405.598	107.797	45	3.999.659	88.881	23	6.091.824	264.862
IV	3.213	336.294.948	104.667	3.120	323.955.573	103.832	70	6.247.552	89.251	23	6.091.824	264.862
V	3.231	350.433.441	108.460	3.113	335.769.115	107.860	95	8.572.502	90.237	23	6.091.824	264.862
VI	3.244	345.611.997	106.539	3.106	329.369.665	106.043	115	10.150.508	88.265	23	6.091.824	264.862
VII	3.256	356.947.043	109.627	3.098	338.628.810	109.306	135	12.226.409	90.566	23	6.091.824	264.862
VIII	3.268	352.018.851	107.717	3.090	331.983.016	107.438	155	13.944.011	89.961	23	6.091.824	264.862
IX	3.286	343.673.698	104.587	3.083	321.462.582	104.269	180	16.119.292	89.552	23	6.091.824	264.862
X	3.296	352.743.139	107.022	3.073	328.953.414	107.046	200	17.697.901	88.490	23	6.091.824	264.862
XI	3.310	353.053.953	106.663	3.067	327.308.102	106.719	220	19.654.027	89.336	23	6.091.824	264.862
XII	3.317	350.989.976	105.815	3.057	323.664.500	105.877	237	21.233.652	89.593	23	6.091.824	264.862
УКУПНО	3.247	4.171.992.285	107.073	3.103	3.969.044.884	106.592	145	129.845.512	89.549	23	73.101.889	264.862
ПРОСЕК	3.247	347.666.024	107.073	3.103	330.753.740	106.592	145	12.984.551	89.549	23	6.091.824	264.862

Т-44: Маса за зараде увећана за доприносе на зараде, број запослених и просечна зарада по месецима за 2024. годину, Бруто 2

у динарима

План по месецима 2024.	УКУПНО			СТАРОЗАПОСЛЕНИ*			НОВОЗАПОСЛЕНИ			ПОСЛОВОДСТВО		
	Број запослених	Маса зарада	Просечна зарада	Број запослених	Маса зарада	Просечна зарада	Број запослених	Маса зарада	Просечна зарада	Број запослених	Маса зарада	Просечна зарада
I	3.180	397.516.505	125.005	3.157	390.501.770	123.694				23	7.014.735	304.988
II	3.170	388.644.969	122.601	3.147	381.630.234	121.268				23	7.014.735	304.988
III	3.198	400.142.889	125.123	3.130	388.522.546	124.129	45	4.605.608	102.347	23	7.014.735	304.988
IV	3.213	387.243.633	120.524	3.120	373.034.842	119.562	70	7.194.056	102.772	23	7.014.735	304.988
V	3.231	403.524.107	124.891	3.113	386.638.136	124.201	95	9.871.236	103.908	23	7.014.735	304.988
VI	3.244	397.972.214	122.679	3.106	379.269.169	122.109	115	11.688.309	101.637	23	7.014.735	304.988
VII	3.256	411.024.520	126.236	3.098	389.931.074	125.865	135	14.078.710	104.287	23	7.014.735	304.988
VIII	3.268	405.349.707	124.036	3.090	382.278.443	123.715	155	16.056.529	103.591	23	7.014.735	304.988
IX	3.286	395.740.263	120.432	3.083	370.164.163	120.066	180	18.561.364	103.119	23	7.014.735	304.988
X	3.296	406.183.724	123.235	3.073	378.789.856	123.264	200	20.379.133	101.896	23	7.014.735	304.988
XI	3.310	406.541.627	122.822	3.067	376.895.279	122.887	220	22.631.612	102.871	23	7.014.735	304.988
XII	3.317	404.164.958	121.847	3.057	372.699.672	121.917	237	24.450.550	103.167	23	7.014.735	304.988
УКУПНО	3.247	4.804.049.116	123.295	3.103	4.570.355.184	122.740	145	149.517.108	103.115	23	84.176.825	304.988
ПРОСЕК	3.247	400.337.426	123.295	3.103	380.862.932	122.740	145	14.951.711	103.115	23	7.014.735	304.988

*старозапослени у 2024. години су они запослени који су били у радном односу у предузећу у децембру 2023. године

План зарада за 2024. годину вршен је у складу са *Законом о утврђивању максималних зарада у јавном сектору („Службени гласник РС“, бр. 93/2012)*.

Т-45: Распон исплаћених и планираних зарада

у динарима

		Исплаћена у 2023. години		Планирана у 2024. години	
		Бруто 1	Нето	Бруто 1	Нето
Запослени без пословодства	Најнижа зарада	54.156	40.135	63.417	46.998
	Највиша зарада	288.956	204.730	317.852	225.315
Пословодство	Најнижа зарада	176.549	125.932	194.204	138.636
	Највиша зарада	346.975	245.401	381.673	270.053

Исплаћена месечна зарада директора Предузећа у 2023. години кретала се у распону од 346.812 динара у бруто износу, односно 245.288 динара у нето износу и исплаћена је у јуну 2023. године, до 357.474 динара у бруто износу, односно 252.760 динара у нето износу и исплаћена је у септембру 2023. године.

Планирана нето зарада директора Предузећа у 2024. години износи 280.420 динара и у складу је са максималном зарадом у јавном сектору увећана за износ минулог рада.

6.4.1. Накнаде зарада запосленима на Косову и Метохији

Планом зарада за 2024. годину запосленима са КиМ (укупно 118 запослених) који нису у могућности да обављају основну делатност Предузећа на територији КиМ, предвиђена је исплата накнада зарада.

Запослени у ШГ „Ибар“ Лепосавић су у складу са Закључком Владе РС 05 Број 120-335/2007 од дана 15.03.2007. године, примали привремену накнаду преко Националне службе за запошљавање, почев од априла 2007. године.

Од 2018. године у оквиру плана зарада, у делу накнаде за зараде, планом су предвиђена средства за исплату накнада зарада за запослене са подручја КиМ, тако да планирана средства за 2024. годину за ове намене износе 98.192.319 динара.

6.5. ПЛАНИРАНЕ НАКНАДЕ ЧЛАНОВИМА НАДЗОРНОГ ОДБОРА И КОМИСИЈЕ ЗА РЕВИЗИЈУ

Накнаде председнику и члановима надзорног одбора планиране су у складу са Одлуком о критеријумима и мерилима за утврђивање висине накнаде за рад у надзорним одборима јавних предузећа („Службени гласник РС“, бр. 102/16), као и у складу са чланом 18. Закона о буџету РС за 2024. годину („Службени гласник РС“, бр. 92 од 27.октобра 2023. године).

Планом за 2024. годину, укупна накнада Надзорном одбору пројектована је у нето износу од 4.678.812 динара, што је на нивоу средстава из 2023. године.

Т-46: Накнаде Надзорног одбора у нето износу

у динарима

Месец	Надзорни одбор реализација 2023. година				Надзорни одбор план 2024. година			
	Укупан износ	Накнада председника	Накнада члана	Број чланова	Укупан износ	Накнада председника	Накнада члана	Број чланова
	1+(2*3)	1	2	3	1+(2*3)	1	2	3
I	389.901	89.977	74.981	4	389.901	89.977	74.981	4
II	389.901	89.977	74.981	4	389.901	89.977	74.981	4
III	389.901	89.977	74.981	4	389.901	89.977	74.981	4
IV	389.901	89.977	74.981	4	389.901	89.977	74.981	4
V	389.901	89.977	74.981	4	389.901	89.977	74.981	4
VI	389.901	89.977	74.981	4	389.901	89.977	74.981	4
VII	389.901	89.977	74.981	4	389.901	89.977	74.981	4
VIII	389.901	89.977	74.981	4	389.901	89.977	74.981	4
IX	389.901	89.977	74.981	4	389.901	89.977	74.981	4
X	389.901	89.977	74.981	4	389.901	89.977	74.981	4
XI	389.901	89.977	74.981	4	389.901	89.977	74.981	4
XII	389.901	89.977	74.981	4	389.901	89.977	74.981	4
УКУПНО	4.678.812	1.079.724	899.772	48	4.678.812	1.079.724	899.772	48
ПРОСЕК	389.901	89.977	74.981	4	389.901	89.977	74.981	4

Т-47: Накнаде Надзорног одбора у бруто износу

у динарима

Месец	Надзорни одбор реализација 2023. година				Надзорни одбор план 2024. година			
	Укупан износ	Накнада председника	Накнада члана	Број чланова	Укупан износ	Накнада председника	Накнада члана	Број чланова
	1+(2*3)	1	2	3	1+(2*3)	1	2	3
I	618.557	138.853	119.926	4	618.557	138.853	119.926	4
II	618.557	138.853	119.926	4	618.557	138.853	119.926	4
III	618.557	138.853	119.926	4	618.557	138.853	119.926	4
IV	618.557	138.853	119.926	4	618.557	138.853	119.926	4
V	618.557	138.853	119.926	4	618.557	138.853	119.926	4
VI	601.699	138.853	115.711	4	601.699	138.853	115.711	4
VII	601.699	138.853	115.711	4	601.699	138.853	115.711	4
VIII	601.699	138.853	115.711	4	601.699	138.853	115.711	4
IX	601.699	138.853	115.711	4	601.699	138.853	115.711	4
X	601.699	138.853	115.711	4	601.699	138.853	115.711	4
XI	601.699	138.853	115.711	4	601.699	138.853	115.711	4
XII	601.699	138.853	115.711	4	601.699	138.853	115.711	4
УКУПНО	7.304.677	1.666.241	1.409.609	48	7.304.677	1.666.241	1.409.609	48
ПРОСЕК	608.723	138.853	117.467	4	608.723	138.853	117.467	4

Комисија за ревизију

Накнаде председнику и члановима комисије за ревизију планиране су у складу са чланом 18. Закона о буџету РС за 2024. годину („Службени гласник РС“, бр. 92 од 27.октобра 2023. године).

Укупна накнада Комисије за ревизију у нето износу планирана за 2024. годину износи 2.040.000 динара, што је на нивоу средстава из 2023. године.

Т-48: Накнаде Комисије за ревизију у нето износу

у динарима

Месец	Комисија за ревизију реализација 2023. година				Комисија за ревизију план 2024. година			
	Укупан износ	Накнада председника	Накнада члана	Број чланова	Укупан износ	Накнада председника	Накнада члана	Број чланова
	1+(2*3)	1	2	3	1+(2*3)	1	2	3
I	170.000	70.000	50.000	2	170.000	70.000	50.000	2
II	170.000	70.000	50.000	2	170.000	70.000	50.000	2
III	170.000	70.000	50.000	2	170.000	70.000	50.000	2
IV	170.000	70.000	50.000	2	170.000	70.000	50.000	2
V	170.000	70.000	50.000	2	170.000	70.000	50.000	2
VI	170.000	70.000	50.000	2	170.000	70.000	50.000	2
VII	170.000	70.000	50.000	2	170.000	70.000	50.000	2
VIII	170.000	70.000	50.000	2	170.000	70.000	50.000	2
IX	170.000	70.000	50.000	2	170.000	70.000	50.000	2
X	170.000	70.000	50.000	2	170.000	70.000	50.000	2
XI	170.000	70.000	50.000	2	170.000	70.000	50.000	2
XII	170.000	70.000	50.000	2	170.000	70.000	50.000	2
УКУПНО	2.040.000	840.000	600.000	24	2.040.000	840.000	600.000	24
ПРОСЕК	170.000	70.000	50.000	2	170.000	70.000	50.000	2

Т-49: Накнаде Комисије за ревизију у бруто износу

у динарима

Месец	Комисија за ревизију реализација 2023. година				Комисија за ревизију план 2024. година			
	Укупан износ	Накнада председника	Накнада члана	Број чланова	Укупан износ	Накнада председника	Накнада члана	Број чланова
	1+(2*3)	1	2	3	1+(2*3)	1	2	3
I	262.346	108.025	77.160	2	262.346	108.025	77.160	2
II	262.346	108.025	77.160	2	262.346	108.025	77.160	2
III	262.346	108.025	77.160	2	262.346	108.025	77.160	2
IV	262.346	108.025	77.160	2	262.346	108.025	77.160	2
V	262.346	108.025	77.160	2	262.346	108.025	77.160	2
VI	262.346	108.025	77.160	2	262.346	108.025	77.160	2
VII	262.346	108.025	77.160	2	262.346	108.025	77.160	2
VIII	262.346	108.025	77.160	2	262.346	108.025	77.160	2
IX	262.346	108.025	77.160	2	262.346	108.025	77.160	2
X	262.346	108.025	77.160	2	262.346	108.025	77.160	2
XI	262.346	108.025	77.160	2	262.346	108.025	77.160	2
XII	262.346	108.025	77.160	2	262.346	108.025	77.160	2
УКУПНО	3.148.148	1.296.296	925.926	24	3.148.148	1.296.296	925.926	24
ПРОСЕК	262.346	108.025	77.160	2	262.346	108.025	77.160	2

7. КРЕДИТНА ЗАДУЖЕНОСТ

Укупно планирано кредитно задужење на дан 31.12.2024. године износи 767.262.251 динар.

Детаљан преглед текућих кредита и планираног новог кредитног задуживања приказан је у наредној табели.

T-50: Кредитна задуженост

Кредитор	Назив кредита / Пројекта	Оригинална валута	Уговорени износ кредита	Гаранција државе ДА/НЕ	Стање кредитне задужености у оригиналној валути на дан 31.12.2023. године	Стање кредитне задужености у динарима на дан 31.12.2023 године	Година повлачења кредита	Рок отплате без периода чека	Период почека (Grace period)	Датум прве отплате	Каматна стопа	Број отплата током једне године	План плаћања		Стање кредитне задужености у оригиналној валути на дан 31.12.2024. године	Стање кредитне задужености у динарима на дан 31.12.2024. године
													Укупно главница	Укупно камата		
Интеза	Дугорочни кредит	EUR	284.843	НЕ	55.179	6.511.150	2019	60 месеци	Нема	28-11-19	1,17	12	7.102.656	117.679	5.016	591.922
Интеза	Дугорочни кредит	EUR	127.070	НЕ	61.417	7.247.238	2021	60 месеци	Нема	24-06-21	1,37	12	2.998.861	123.635	36.003	4.248.376
Интеза	Краткорочни кредит	РСД	30.000.000	НЕ	7.500.000	7.500.000	2023	12 месеци	Нема	20-04-23	7,60	12	22.500.000	1.070.885	0	0
Интеза	Краткорочни кредит	РСД	10.000.000	НЕ	5.833.333	5.833.333	2023	12 месеци	Нема	25-08-23	8,39	12	3.416.667	247.218	0	0
Интеза	Дугорочни кредит	EUR	194.563	НЕ	35.661	4.207.940	2019	60 месеци	Нема	16-09-19	1,23	12	4.590.488	75.702	0	0
Интеза	Дугорочни кредит	EUR	85.036	НЕ	24.094	2.843.058	2020	60 месеци	Нема	13-07-20	1,33	12	2.006.840	44.467	7.087	836.218
Интеза	Дугорочни кредит	EUR	157.360	НЕ	55.076	6.498.954	2020	60 месеци	Нема	30-10-20	1,09	12	3.713.687	95.168	23.604	2.785.267
Интеза	Дугорочни кредит	EUR	93.557	НЕ	45.219	5.335.888	2021	60 месеци	Нема	05-06-21	1,37	12	2.207.955	89.472	26.508	3.127.933
Интеза	Дугорочни кредит	EUR	191.985	НЕ	143.988	16.990.637	2022	60 месеци	Нема	13-10-22	2,46	12	4.530.846	476.744	105.591	12.459.791
Интеза	Дугорочни кредит	EUR	107.241	НЕ	12.508	1.475.925	2019	60 месеци	Нема	06-05-19	1,30	12	2.530.165	31.663	0	0
Интеза	Дугорочни кредит	EUR	140.320	НЕ	42.096	4.967.335	2020	60 месеци	Нема	22-07-20	1,12	12	3.311.557	77.455	14.032	1.655.778
Интеза	Дугорочни кредит	EUR	93.775	НЕ	71.894	8.483.549	2022	60 месеци	Нема	28-11-22	3,53	12	2.213.095	341.275	53.139	6.270.454
Интеза	Дугорочни кредит	EUR	133.881	НЕ	15.605	1.841.348	2019	60 месеци	Нема	20-05-19	1,30	12	3.156.604	40.837	0	0
Интеза	Дугорочни кредит	EUR	72.743	НЕ	13.333	1.573.260	2019	60 месеци	Нема	09-09-19	1,23	12	1.716.291	27.938	0	0
Интеза	Дугорочни кредит	EUR	148.835	НЕ	44.629	5.266.205	2020	60 месеци	Нема	31-07-20	1,14	12	3.510.802	78.299	14.876	1.755.383
Интеза	Дугорочни кредит	EUR	89.297	НЕ	28.277	3.336.733	2020	60 месеци	Нема	17-08-20	1,12	12	2.107.404	50.925	10.418	1.229.329
Интеза	Дугорочни кредит	EUR	38.101	НЕ	13.335	1.573.567	2020	60 месеци	Нема	17-10-20	1,10	12	899.188	23.058	5.715	674.378
Интеза	Дугорочни кредит	EUR	57.414	НЕ	21.052	2.484.114	2020	60 месеци	Нема	30-11-20	1,39	12	1.354.956	45.968	9.569	1.129.157
Интеза	Дугорочни кредит	EUR	14.458	НЕ	5.542	653.991	2020	60 месеци	Нема	24-12-20	1,39	12	341.199	11.903	2.651	312.792
Интеза	Дугорочни кредит	EUR	153.101	НЕ	68.896	8.129.690	2021	60 месеци	Нема	05-04-21	1,38	12	3.613.193	138.612	38.275	4.516.497
Интеза	Дугорочни кредит	EUR	98.140	НЕ	94.869	11.194.546	2023	60 месеци	Нема	18-11-23	7,05	12	386.018	90.525	75.241	8.878.437
Интеза	Дугорочни кредит	EUR	17.326	НЕ	10.973	1.294.858	2022	60 месеци	Нема	09-03-22	1,25	12	408.898	19.019	7.508	885.959
Интеза	Краткорочни кредит	РСД	40.000.000	НЕ	0	0	2022	12 месеци	Нема	19-12-22	5,17	12	36.674.044	1.036.989	0	0
Интеза	Дугорочни кредит	EUR	178.593	НЕ	53.578	6.322.205	2020	60 месеци	Нема	10-07-20	1,30	12	4.214.781	97.027	17.860	2.107.425
Интеза	Дугорочни кредит	EUR	135.859	НЕ	58.872	6.946.937	2021	60 месеци	Нема	04-03-21	1,36	12	3.206.291	117.622	31.700	3.740.646
Интеза	Краткорочни кредит	РСД	30.000.000	НЕ	0	0	2022	12 месеци	Нема	22-12-22	5,17	12	27.500.000	782.022	0	0
Интеза	Дугорочни кредит	EUR	133.881	НЕ	15.605	1.841.348	2019	60 месеци	Нема	19-05-19	1,30	12	3.156.604	40.837	0	0
Интеза	Краткорочни кредит	РСД	10.000.000	НЕ	2.500.000	2.500.000	2023	12 месеци	Нема	20-04-23	7,60	12	7.500.000	356.962	0	0
Интеза	Дугорочни кредит	EUR	170.106	НЕ	62.372	7.359.944	2020	60 месеци	Нема	12-11-20	1,09	12	4.014.502	104.362	28.351	3.345.443
Интеза	Дугорочни кредит	EUR	271.020	НЕ	27.654	3.263.220	2019	60 месеци	Нема	22-04-19	1,30	12	6.526.471	78.835	0	0
Интеза	Дугорочни кредит	EUR	146.283	НЕ	43.864	5.175.908	2020	60 месеци	Нема	31-07-20	1,14	12	3.450.622	76.956	14.612	1.724.224
Интеза	Дугорочни кредит	EUR	170.083	НЕ	51.025	6.020.912	2020	60 месеци	Нема	30-07-20	1,30	12	4.013.964	94.867	17.008	2.006.949

Годишњи програм пословања Јавног предузећа „Србијашуме“ за 2024. годину

Кредитор	Назив кредита / Пројекта	Оригинална валута	Уговорени износ кредита	Гаранција државе ДА/НЕ	Стање кредитне задужености у оригиналној валути на дан 31.12.2023. године	Стање кредитне задужености у динарима на дан 31.12.2023. године	Година повлачења кредита	Рок отплате без периода чека	Период чека (Grace period)	Датум прве отплате	Каматна стопа	Број отплата током једне године	План плаћања		Стање кредитне задужености у оригиналној валути на дан 31.12.2024. године	Стање кредитне задужености у динарима на дан 31.12.2024. године
													Укупно главница	Укупно камата		
Интеза	Дугорочни кредит	EUR	85.048	НЕ	28.349	3.345.207	2020	60 месеци	Нема	03-09-20	1,12	12	2.007.123	48.800	11.340	1.338.120
Интеза	Дугорочни кредит	EUR	109.724	НЕ	40.232	4.747.387	2020	60 месеци	Нема	30-11-20	1,39	12	2.589.482	87.853	18.287	2.157.905
Интеза	Дугорочни кредит	EUR	14.456	НЕ	5.782	682.318	2020	60 месеци	Нема	09-01-21	1,38	12	341.171	11.991	2.891	341.147
Интеза	Дугорочни кредит	EUR	67.602	НЕ	5.755	679.051	2019	60 месеци	Нема	27-03-19	1,30	12	1.629.731	18.478	0	0
Интеза	Дугорочни кредит	EUR	89.296	НЕ	26.789	3.161.102	2020	60 месеци	Нема	10-07-20	1,30	12	2.107.390	48.512	8.930	1.053.712
Интеза	Краткорочни кредит	РСД	10.000.000	НЕ	0	0	2022	12 месеци	Нема	19-12-22	5,03	12	9.166.667	255.020	0	0
Интеза	Краткорочни кредит	РСД	5.000.000	НЕ	1.250.000	1.250.000	2023	12 месеци	Нема	27-04-23	8,04	12	3.750.000	181.869	0	0
Интеза	Краткорочни кредит	РСД	5.000.000	НЕ	1.923.077	1.923.077	2023	12 месеци	Нема	03-05-23	8,12	12	3.076.923	146.328	0	0
Интеза	Дугорочни кредит	EUR	127.160	НЕ	14.830	1.749.959	2019	60 месеци	Нема	03-05-19	1,30	12	2.999.938	37.474	0	0
Интеза	Дугорочни кредит	EUR	212.560	НЕ	63.723	7.519.273	2020	60 месеци	Нема	31-07-20	1,14	12	5.012.838	112.118	21.241	2.506.434
Интеза	Дугорочни кредит	EUR	170.106	НЕ	82.211	9.700.955	2021	60 месеци	Нема	17-06-21	1,37	12	4.014.190	164.458	48.193	5.686.765
Интеза	Дугорочни кредит	EUR	157.012	НЕ	117.759	13.895.600	2022	60 месеци	Нема	13-10-22	2,46	12	3.705.488	389.900	86.357	10.190.112
Интеза	Дугорочни кредит	EUR	67.445	НЕ	4.594	542.127	2019	60 месеци	Нема	28-02-19	1,35	12	1.679.957	17.005	0	0
Интеза	Дугорочни кредит	EUR	189.019	НЕ	18.896	2.229.765	2019	60 месеци	Нема	08-04-19	1,30	12	4.459.536	51.828	0	0
Интеза	Дугорочни кредит	EUR	133.908	НЕ	17.851	2.106.361	2019	60 месеци	Нема	30-05-19	1,29	12	2.896.247	41.915	0	0
Интеза	Дугорочни кредит	EUR	56.551	НЕ	11.307	1.334.257	2019	60 месеци	Нема	07-10-19	1,18	12	1.334.254	22.819	0	0
Интеза	Дугорочни кредит	EUR	84.765	НЕ	21.191	2.500.563	2020	60 месеци	Нема	24-04-20	1,16	12	2.000.440	41.331	4.238	500.123
Интеза	Дугорочни кредит	EUR	93.453	НЕ	32.709	3.859.615	2020	60 месеци	Нема	22-10-20	1,10	12	2.205.477	56.887	14.018	1.654.138
Интеза	Дугорочни кредит	EUR	366.409	НЕ	134.350	15.853.301	2020	60 месеци	Нема	12-11-20	1,09	12	8.647.243	224.796	61.068	7.206.058
Интеза	Дугорочни кредит	EUR	175.553	НЕ	84.851	10.012.371	2021	60 месеци	Нема	14-06-21	1,37	12	4.143.060	169.103	49.740	5.869.311
Интеза	Дугорочни кредит	EUR	214.667	НЕ	168.918	19.932.378	2022	60 месеци	Нема	01-12-22	3,53	12	5.768.202	785.114	126.689	14.949.290
Интеза	Дугорочни кредит	EUR	133.908	НЕ	17.851	2.106.361	2019	60 месеци	Нема	30-05-19	1,29	12	2.896.240	41.915	0	0
Интеза	Дугорочни кредит	EUR	148.450	НЕ	14.841	1.751.199	2019	60 месеци	Нема	15-04-19	1,33	12	3.502.391	41.442	0	0
Интеза	Дугорочни кредит	EUR	67.572	НЕ	5.775	681.446	2019	60 месеци	Нема	26-03-19	1,30	12	1.635.466	18.500	0	0
Интеза	Дугорочни кредит	EUR	127.598	НЕ	36.024	4.250.850	2020	60 месеци	Нема	31-07-20	1,14	12	2.750.540	64.662	10.595	1.250.261
Интеза	Дугорочни кредит	EUR	101.634	НЕ	27.102	3.198.086	2020	60 месеци	Нема	29-07-20	1,23	12	2.398.591	52.149	6.775	799.495
Интеза	Дугорочни кредит	EUR	89.300	НЕ	29.767	3.512.481	2020	60 месеци	Нема	30-09-20	1,12	12	2.107.475	51.984	11.907	1.405.006
Интеза	Дугорочни кредит	EUR	167.767	НЕ	55.923	6.598.863	2020	60 месеци	Нема	21-09-20	1,43	12	3.959.306	127.441	22.369	2.639.557
Интеза	Дугорочни кредит	EUR	177.911	НЕ	21.260	2.508.731	2019	60 месеци	Нема	24-05-19	1,30	12	4.300.689	56.285	0	0
Интеза	Дугорочни кредит	EUR	182.536	НЕ	79.099	9.333.681	2021	60 месеци	Нема	05-03-21	1,36	12	4.307.854	188.610	42.592	5.025.827
Интеза	Дугорочни кредит	EUR	84.797	НЕ	63.598	7.504.529	2022	60 месеци	Нема	14-10-22	2,46	12	2.001.204	210.749	46.638	5.503.324
Интеза	Дугорочни кредит	EUR	170.679	НЕ	164.990	19.468.773	2023	60 месеци	Нема	18-11-23	7,05	12	671.337	157.434	130.854	15.440.748
Интеза	Дугорочни кредит	EUR	176.791	НЕ	23.566	2.780.736	2019	60 месеци	Нема	10-06-19	1,31	12	4.171.111	56.654	0	0
Интеза	Дугорочни кредит	EUR	71.031	НЕ	13.019	1.536.241	2019	60 месеци	Нема	16-09-19	1,23	12	1.675.893	27.638	0	0
Интеза	Краткорочни кредит	РСД	20.000.000	НЕ	5.000.000	5.000.000	2023	12 месеци	Нема	20-04-23	7,60	12	15.000.000	713.924	0	0
Интеза	Дугорочни кредит	EUR	163.820	НЕ	16.377	1.932.504	2019	60 месеци	Нема	15-04-19	1,30	12	3.865.014	45.736	0	0
Интеза	Дугорочни кредит	EUR	42.389	НЕ	5.650	666.648	2019	60 месеци	Нема	10-06-19	1,29	12	999.979	13.583	0	0
Интеза	Дугорочни кредит	EUR	61.145	НЕ	17.324	2.044.267	2020	60 месеци	Нема	15-06-20	1,33	12	1.443.017	32.110	5.095	601.250
Интеза	Дугорочни кредит	EUR	96.091	НЕ	28.828	3.401.645	2020	60 месеци	Нема	22-07-20	1,12	12	2.267.752	53.041	9.690	1.143.451

Годишњи програм пословања Јавног предузећа „Србијашуме“ за 2024. годину

Кредитор	Назив кредита / Пројекта	Оригинална валута	Уговорени износ кредита	Гаранција државе ДА/НЕ	Стање кредитне задужености у оригиналној валути на дан 31.12.2023. године	Стање кредитне задужености у динарима на дан 31.12.2023. године	Година повлачења кредита	Рок отплате без периода чека	Период чека (Grace period)	Датум прве отплате	Каматна стопа	Број отплата током једне године	План плаћања		Стање кредитне задужености у оригиналној валути на дан 31.12.2024. године	Стање кредитне задужености у динарима на дан 31.12.2024. године
													Укупно главница	Укупно камата		
Интеза	Дугорочни кредит	EUR	165.107	НЕ	66.043	7.793.042	2020	60 месеци	Нема	09-01-21	1,38	12	3.896.520	136.924	33.021	3.896.522
Интеза	Дугорочни кредит	EUR	83.281	НЕ	8.326	982.429	2019	60 месеци	Нема	15-04-19	1,30	12	1.964.856	23.250	0	0
Интеза	Дугорочни кредит	EUR	192.560	НЕ	93.064	10.981.495	2021	60 месеци	Нема	17-06-21	1,37	12	4.544.057	186.164	54.555	6.437.438
Интеза	Дугорочни кредит	EUR	102.288	НЕ	76.716	9.052.510	2022	60 месеци	Нема	13-10-22	2,46	12	2.413.997	254.007	56.259	6.638.514
Интеза	Краткорочни кредит	РСД	20.000.000	НЕ	5.000.000	5.000.000	2023	12 месеци	Нема	20-04-23	7,60	12	15.000.000	713.924	0	0
Интеза	Краткорочни кредит	РСД	10.000.000	НЕ	0	0	2022	12 месеци	Нема	19-12-22	5,17	12	9.166.667	254.966	0	0
Најповољнија банка	Дугорочни кредит	EUR	4.794.068	Не	0	0	2024	60 месеци	Нема	01.09.2024	7,50	4	31.493.085	13.848.785	4.527.177	534.206.915
Најповољнија банка	Краткорочни кредит	РСД	100.000.000	Не	0	0	2024	24 месеци	Нема	01.04.2024	8,80	9	35.461.261	5.572.469	546.938	64.538.739
Најповољнија банка	Краткорочни кредит	РСД	240.500.000	Не	0	0	2024	12 месеци	Нема	01.01.2023	8,60	12	240.500.000	11.349.947	0	0
Укупно кредитно задужење						373.784.977							656.804.312	43.312.816		767.262.521
од чега за ликвидност						29.006.410										64.538.739
од чега за капиталне пројекте						344.778.567										702.723.782

8. ПЛАНИРАНЕ НАБАВКЕ

8.1. ПЛАНИРАНА ФИНАНСИЈСКА СРЕДСТВА ЗА НАБАВКУ ДОБАРА, УСЛУГА И РАДОВА ЗА ОБАВЉАЊЕ ДЕЛАТНОСТИ

У складу са финансијским планом за 2024. годину, Предузеће је предвидело финансијска средства за набавку добара у износу од 2.180.953.495 динара, за набавку услуга у износу од 4.634.946.416 динара, као и 762.741.486 динара за набавку радова, што укупно износи 7.578.641.398 динара.

Планирана финансијска средства за набавку добара груписана су у складу са потребама Предузећа и сврсисходности набавке. Основни материјал за израду односи се на добра за обављање делатности (семе, садни материјал и репроматеријал; храна и додаци за дивљач као и лекови и средства опште намене за дивљач). Планирани обим радова за који ће се овај материјал утрошити је на приближно истом нивоу као и 2023. године, с тим што је планирана вредност средстава за набавку по овом основу већа од вредности основног материјала утрошеног 2023. године због пораста цена на мало.

Радна и заштитна опрема и одећа планирана је у складу са „Одлуком о средствима и опреми за личну заштиту на раду, радној и службеној одећи и опреми“ и односи се на набавку неопходних средстава и опреме за личну и колективну заштиту.

Друга потрошна добра односе се на добра чија се набавка спроводи више од једном годишње, у складу са потребама Предузећа, а служе за обављање делатности (канцеларијски материјал, алат и инвентар, електроматеријал и др.). Вредност планираних средстава у ове намене за наредну годину су незнатно увећана на свим позицијама услед повећања цена на мало.

Одржавање постојеће механизације, средства за набавку резервних делова, као и средства за гуме и пнеуматике и средства за утрошене нафтне деривате планирана су сходно потребама Предузећа а у складу са кретањем цена на тржишту.

Утрошена енергија (електрична, топлотна и др.) такође је планирана у складу са реалним трошковима Предузећа као и кретању цена енергената које су знатно више у односу на прошлу годину.

Планирана финансијска средства за грађевински материјал за изградњу путева и грађевинских објеката знатно су већа у односу на протеклу годину због већег планираног обима радова за који ће се овај материјал утрошити.

Планирана финансијска средства за набавку добара односе се једним делом и на набавку механизације и возила, набавку рачунарских програма (софтвера). Такође, односи се на набавку канцеларијске опреме, опреме за објекте, радионице, као и остале опреме неопходне за несметано обављање процеса рада Предузећа.

Средства за набавку услуга једним делом се односе на биолошке инвестиције усмерене на обнављање, негу, заштиту, оснивање и уређивање шума, на средства намењена за расадничку производњу, као и развојне пројекте (у функцији развоја Предузећа).

Финансијске, банкарске и услуге ревизије планиране су у већем износу у односу на процену реализације за текућу годину јер су обухватиле и износ новог кредитног задуживања које ће се користити за набавку механизације, а која је потребна за несметано обављање процеса производње у Предузећу.

Планирана финансијска средства за набавку услуга највећим делом се односе на услуге на изради учинака (коришћење, гајење и нега шума) које чине 67% укупних средстава за набавку услуга, што је у директној вези са производним планом Предузећа.

Планиране услуге истраживања и развоја се односе на Научно-истраживачке пројекте у заштићеним подручјима (флора, фауна, гљиве).

Издавачке, штампарске услуге и рекламне услуге планиране су у већем износу у односу на планиране и реализоване у 2023. године због повећања цена.

Правне, архитектонске и инжењерске услуге планиране су у складу са потребама Предузећа.

Планиране услуге одржавања и поправке, софтверске и друге услуге односе се на одржавање пословног информационог система, одржавање путева, одржавање противпожарних пруга, као и изградњу и одржавање осталих шумских комуникација са акцентом на спречавање негативних ефеката климатских промена. Такође, односи се на одржавање и поправку механизације и директно зависе од

непредвиђених кварова који се дешавају услед повећаног коришћења и експлоатисања исте, а у циљу обављања делатности. Један део ових трошкова односи се и на накнаде по уговору о привременим и повременим пословима а због недостатка потребног броја стално запослених радника у 2024. години који ће радити на теренским пословима на уређивању шума, као и у циљу реализације планираног санационог плана уз административну линију пословања са КиМ на пословима израде и одржавања шумских путева и влака. Такође, део планираних трошкова односи се на услуге које ће се обављати у оквиру заштићених подручја на уређењима значајних локација, којима управља ЈП „Србијашуме“, а које се финансирају из накнада од заштићених подручја, као и на трошкове који се односе на услуге снимања и емитовања едукативно развојних филмова и услуге оперативног лизинга.

Планиране услуге превоза су у складу са потребама Предузећа и у складу са кретањем цена на тржишту.

Телекомуникационе услуге за 2024. годину планиране су у складу са реалним трошковима Предузећа а у складу са кретањем цена на тржишту.

Услуге хотела и ресторана планиране у складу са реалним потребама Предузећа као и у складу са кретањем цена на тржишту.

Услуге образовања, здравствене и социјалне услуге и услуге у области културе и спорта су приближно на истом нивоу као и 2023. године.

Планирана финансијска средства за радове односе се на планирана финансијска средства за набавку услуга на изградњи, реконструкцији и санацији шумских камионских путева и мостова (пропушта), израду пројектне документације, као и планирана финансијска средства за набавку радова за грађевинске објекте. Већа улагања у ове намене у директној су вези са већим обимом планираних инвестиција.

У наредној табели приказан је преглед планираних финансијских средстава за набавку добра, услуга и радова.

T-51: Планирана финансијска средства за набавку добара, услуга и радова

у динарима

Редни број	ПОЗИЦИЈА	Реализација (процена) у 2023. години	План 01.01-31.03.2024.	План 01.01-30.06.2024.	План 01.01-30.09.2024.	План 01.01-31.12.2024.
Добра						
1	Основни материјал за израду	108.277.159	40.635.218	67.275.183	96.982.979	113.404.801
2	Радна и заштитна одећа и опрема	81.156.456	10.511.134	35.089.182	129.762.319	180.942.430
3	Друга потрошна добра	189.036.599	42.270.412	113.469.181	167.962.528	195.412.521
4	Резервни делови	143.564.000	25.809.300	73.721.800	125.149.300	159.441.800
5	Гуме и пнеуматици	60.458.698	11.536.960	30.369.282	56.050.066	68.369.550
6	Утрошени нафтни деривати (горива и мазива)	530.456.985	121.642.225	261.705.475	431.562.880	569.433.145
7	Утрошена енергија (електрична, топлотна и др.)	111.100.213	30.092.844	59.973.750	90.398.386	120.593.043
8	Грађевински материјал за израду путева и грађ.објеката(високоградња)	5.948.647	2.589.875	11.525.177	18.305.449	20.287.789
9	Механизација, возила, прикључци за машине и сл.	296.457.561	43.697.000	258.314.000	448.886.000	604.196.000
10	Опрема (Канцеларијска, опрема за објекте,радионице, ловачка и рибочуварска, рачунари и рачунарска опрема...)	393.325.949	18.982.235	76.934.118	136.876.191	148.872.416
Укупно добра:		1.919.782.267	347.767.203	988.377.148	1.701.936.097	2.180.953.495
Услуге						
1	Биолошке инвестиције	275.421.154	46.233.307	136.997.029	232.728.443	389.089.156
2	Развојни пројекти (у функцији развоја предузећа)	90.000.000	550.000	2.300.000	3.150.000	3.700.000
3	Финансијске, банкарске и услуге ревизије	142.980.021	42.514.404	81.290.818	225.418.027	256.450.976
4	Услуге на гајењу, коришћењу и заштити шума	2.944.140.013	594.164.888	1.487.068.426	2.428.682.025	3.156.935.848
5	Услуге истраживања и развоја,уклањања отпадака, санитарне услуге и сродне услуге	68.047.209	17.329.472	41.727.880	63.292.755	74.090.351
6	Издавачке и штампарске и рекламне услуге	31.494.225	5.504.430	12.883.790	21.719.863	37.041.161
7	Правне, архитектонске услуге, инжењерске услуге и др.	12.641.086	3.393.159	7.781.317	12.129.476	15.602.645
8	Услуге одржавања и поправке, софтверске и друге услуге	437.053.637	86.696.611	262.338.307	489.315.189	619.567.360
9	Услуге превоза	118.456.415	1.325.000	2.800.000	4.525.000	5.600.000
10	Телекомуникационе услуге	46.516.487	11.508.275	23.343.662	35.144.612	46.911.175
11	Услуге хотела и ресторана	9.010.546	2.123.385	4.349.624	6.890.616	9.185.327
12	Услуге образовања, здравствене и социјалне услуге и услуге у области културе и спорта	20.672.379	2.776.634	10.518.067	16.746.952	20.772.417
Укупно услуге:		4.196.433.172	814.119.565	2.073.398.920	3.539.742.958	4.634.946.416
Радови						
1	Путеви	206.788.192	3.206.938	79.664.827	426.346.590	444.180.806
2	Грађевински објекти - изградња, реконструкција, доградња, адаптација, санација и инвестиционо одржавање	166.550.000	7.746.525	109.425.876	244.150.236	318.560.680
Укупно радови:		373.338.192	10.953.463	189.090.702	670.496.826	762.741.486
УКУПНО = ДОБРА + УСЛУГЕ+РАДОВИ		6.489.553.631	1.172.840.231	3.250.866.770	5.912.175.881	7.578.641.398

У складу са смерницама за израду Годишњег програма пословања за 2024. годину, тачка 8, алинеја 3, даје се преглед планиране набавке службених возила.

Т-52: План набавке возила за 2024. годину

Р.б	Планирана набавка возила (тип возила, карактеристике)	Процењена вредност набавке у динарима
1	Путничка возила - 2 комада	6.000.000
2	Теренска возила - 27 комада	72.900.000
УКУПНА ПРОЦЕЊЕНА ВРЕДНОСТ НАБАВКИ		78.900.000

Службена возила од три до пет година старости, без већих улагања, испуњавају услове техничке исправности. После пете године употребе истих, трошкови одржавања су велики. Интензитет експлоатације ових возила је велики услед пређене километраже, радних сати, временских услова, квалитета шумских путева, оптерећења и др. Како су возила које је потребно заменити старија од пет година, а ради безбедности свих учесника у саобраћају и смањења трошкова одржавања, неопходно је ова возила на време заменити новим.

Када су у питању теренска возила, потребно је нагласити да се ова возила користе за послове надзора и контроле, за послове заштите шума од ловокрађе и шумокрађе, за контролу промета дрвних сортимената из државних и приватних шума, за део послова који се спроводе у заштићеним подручјима, за послове превентивне заштите шума од пожара, за стручно-саветодавне послове у приватним шумама, за послове уређивања шума и за многе друге теренске послове. Користе се и као путничка возила за комуникацију између шумских управа, шумских газдинстава, делова Предузећа и Генералне дирекције. То су разлози да се планира набавка ових 29 возила.

9. ПЛАН ИНВЕСТИЦИЈА

У плану за 2024. годину укупно су планирана инвестициона улагања по врстама радова у вредности од 2.707.703.000 динара, и то:

Биолошке инвестиције – Једну од основних мисија Предузећа представља очување, заштита и унапређење стања шума, коришћење свих потенцијала шума и њихових функција и подизање нових шума у циљу достизања оптималне шумовитости. Обим биолошких инвестиција одређен је основним планским документима (Плановима развоја шумских подручја и Основама газдовања шумама).

Предузеће ће у 2024. години континуирано радити на достизању циљева који су зацртани плановима, а у смислу достизања планираног нивоа радова који се сматрају биолошким инвестицијама. Обим радова делимично је условљен средствима која Предузеће обезбеђује учествовањем на Конкурсу за доделу средстава по годишњем програму коришћења средстава Управе за шуме. Средства Управе за шуме Предузеће ће користити за: подизање степена шумовитости пошумљавањем; унапређивање стања шумских засада; превођење изданаčkih шума у виши узгојни облик; производњу шумског репродуктивног материјала; заштиту шума; негу и обнављање природних састојина; изградњу, реконструкцију и одржавање шумско-камионских путева; санацију површина оштећених дејством природних непогода; израду и реализацију развојних планова у шумарству.

Планиране биолошке инвестиције (обнављање и нега шума, оснивање нових шума, заштита шума, планирање газдовања шумама, уређивање и семенско-расадничка производња) у 2024. години износе 827.179.000 динара и, сходно повећању обима радова, у наредном периоду повећава се и обим инвестиција.

Шумско-камионски путеви – У 2024. години Предузеће ће одржавати достигнуту динамику изградње шумско-камионских путева, уз истовремену реконструкцију и санацију приоритетних путних праваца. Улагања у изградњу, реконструкцију и санацију путне инфраструктуре условљена су средствима која Предузеће обезбеђује учествовањем на Конкурсу за доделу средстава по годишњем програму коришћења средстава Управе за шуме.

Укупно планиране инвестиције на шумско-камионским путевима за 2024. годину износе 782.077.000 динара.

Механизација и опрема – Улагања у иновирање механизације и опреме за радове у шумарству је основно опредељење Предузећа. Предузеће планира да ће у 2024. години у области механизације и опреме инвестирати укупно 773.356.000 динара.

Грађевински објекти – Предузеће располаже пословним простором од око 110.000 m² који чине зграде шумских газдинстава, зграде шумских управа, шумарске куће, ловачке куће и објекти за одмор и рекреацију. Предузеће чини изузетне напоре како би обезбедило минимум услова кроз реконструкцију и адаптацију објеката за чијим коришћењем постоји потреба. Инвестиционе активности, које је Предузеће у могућности да изведе, ограничене су лимитираним средствима која је могуће издвојити из редовног пословања за ове сврхе.

Предузеће ће у 2024. години предузимати активности на идентификацији, класификацији и одређивању приоритета радова на одржавању, адаптацији и реконструкцији постојећих објеката.

Укупна вредност инвестиционих радова на грађевинским објектима планирана је у вредности од 321.391.000 динара.

Развојни пројекти – Пројекти имају за циљ успешнији развој шумарске привреде, нарочито приликом производње шумског садног материјала (што је један од стратешких и приоритетних задатака у шумарству), унапређење стања шумских екосистема и подизање шумовитости Републике Србије у наредном периоду. Јавно предузеће „Србијашуме“ је директан корисник резултата истраживања.

Развојни пројекти ће бити покренути или подржани када се процени да су њихови резултати јасни и практично примењиви и у функцији развоја Предузећа или заштите и унапређења шума.

Укупно планирана вредност инвестиција у развојне пројекте износи 3.700.000 динара.

У наредној табели приказан је план и динамика инвестиционих улагања у 2024. години.

T-53: План инвестиционих улагања-извори финансирања

у 000 динара

Редни број	Назив инвестиције	Година почетка финансирања пројекта	Година завршетка финансирања пројекта	Укупна вредност пројекта	Процена реализације закључно са 31.12.2023. године	Структура финансирања	Износ према извору финансирања	План 2024. година			
								План 01.01-31.03.2024.	План 01.01-30.06.2024.	План 01.01-30.09.2024.	План 01.01-31.12.2024.
1	Биолошке инвестиције	2024	2024	827.179	675.000	Сопствена средства	665.622	73.126	241.721	418.085	665.622
						Средства буџета	161.557	9.200	41.843	67.357	161.557
						Остала средства					
						Укупно:	827.179	82.326	283.564	485.442	827.179
2	Шумско камионски путеви	2024	2024	782.077	410.000	Сопствена средства	192.975	11.211	59.133	173.981	192.975
						Средства буџета	586.102	7.775	138.407	527.118	586.102
						Накнада за коришћење ЗП	3.000				3.000
						Укупно:	782.077	18.986	197.540	701.099	782.077
3	Опрема и механизација	2024	2024	773.356	695.732	Сопствена средства	244.562	21.218	134.125	229.821	244.562
						Позајмљена средства	476.077	40.906	190.744	323.636	476.077
						Средства буџета	7.314	1.320	1.659	7.314	7.314
						Накнада за коришћење ЗП	45.403	1.825	20.245	43.297	45.403
						Укупно:	773.356	65.269	346.773	604.068	773.356
4	Грађевински објекти	2024	2024	321.391	166.550	Сопствена средства	246.102	5.547	63.691	181.996	246.102
						Средства буџета	6.300		6.300		6.300
						Накнада за коришћење ЗП	68.989	2.200	41.085	64.984	68.989
						Укупно:	321.391	7.747	111.076	246.980	321.391
5	Развојни пројекти	2024	2024	3.700	90.000	Сопствена средства	3.700	550	2.300	3.150	3.700
						Средства буџета	0				
						Међународни фондови	0				
						Укупно:	3.700	550	2.300	3.150	3.700
Укупно инвестиције				2.707.703	2.037.282		2.707.703	174.878	941.253	2.040.739	2.707.703

10. КРИТЕРИЈУМИ ЗА КОРИШЋЕЊЕ СРЕДСТАВА ЗА ПОСЕБНЕ НАМЕНЕ

У складу са текстом Смерница за 2024. годину, тачка 10, и прилог 17, средства за посебне намене планирана су највише до нивоа планираних средстава за 2023. годину и износе 27.105.418 динара.

Т-54: Средства за посебне намене

у динарима

Редни број	Позиција	План 2023. година	Реализација (процена) 2023. година	План 01.01-31.03.2024.	План 01.01-30.06.2024.	План 01.01-30.09.2024.	План 01.01-31.12.2024.
1.	Спонзорство	2.000.000	2.000.000	500.000	1.000.000	1.500.000	2.000.000
2.	Донације	2.300.000	2.300.000	575.000	1.150.000	1.725.000	2.300.000
3.	Хуманитарне активности	2.000.000	2.000.000	500.000	1.000.000	1.500.000	2.000.000
4.	Спортске активности	5.061.091	5.061.091	350.000	700.000	4.700.000	5.061.091
5.	Репрезентација	9.244.327	9.244.327	2.087.546	4.598.614	6.912.635	9.244.327
6.	Реклама и пропаганда	6.500.000	6.500.000	300.000	600.000	900.000	6.500.000
7.	Остало						

Председник Надзорног одбора
Јавног предузећа за газдовање шумама
„Србијашуме“

Милош Срећковић, дипл. правик

Табела 1. Преглед путних праваца првог приоритета за одржавање у плану за 2024.годину

Рб.	Назив ШУ	Назив ГЈ	Назив путног правца	јм	количина
1	ШУ Жагубица	Мали Камен	ЛИСАЦ-РАВНА РЕКА	km	1,20
2	ШУ Жагубица	Црни Врх	СУВА РЕКА	km	1,20
3	ШУ Жагубица	Црни Врх	ТРЕЋИ КИЛОМЕТАР-ОМАНОВ ПОТОК	km	1,40
4	ШУ Кучево	Бродица I	ВЕЛИКИ ГРАБОНИК	km	1,74
5	ШУ Кучево	Бродица II	МАЛИ ГРАБОНИК	km	2,30
6	ШУ Мајданпек	Тодорова река	ОГАШУ ПРИПОР	km	2,00
7	ШУ Мајданпек	Тодорова река	ТОДОРОВА РЕКА	km	2,00
8	ШУ Мајданпек	Ујевац	УЈЕВАЦ	km	4,00
9	ШУ Мајданпек	Ујевац	ЧЕКИЋ-УЈЕВАЦ	km	2,00
10	ШУ Бољевац	Боговина I	БРЗОВИЦА - МИКУЉ	km	2,00
11	ШУ Бољевац	Боговина I	ГРОШ РАЈКО - ТИЛВА ПАЛЦИН	km	7,50
12	ШУ Бољевац	Гари-Велики Врх	ИГРИШТЕ - ЛЕДЕНИЧКИ ПОТОК	km	1,00
13	ШУ Бољевац	Јужни Кучај II	СТРАЖА-БРЗОВИЦА	km	70,50
14	ШУ Бољевац	Јужни Кучај II	ТОРОВИШТЕ	km	1,70
15	ШУ Бољевац	Јужни Кучај III	КРОЗ 33, 32, 28	km	1,12
16	ШУ Бољевац	Јужни Кучај III	ПРЕДАНОВ ПОТОК - ТИЛВА НАЛТА	km	3,80
17	ШУ Бољевац	Честобродица	ГЊАДИН ПОТОК	km	1,68
18	ШУ Бољевац	Честобродица	КАМЕНИТИ ПОТОК	km	1,18
19	ШУ Бољевац	Честобродица	КАМЕНИТИ ПОТОК - ТОРОВИНЕ	km	1,60
20	ШУ Бољевац	Честобродица	СУВАЈА - СТРУГАРА КРИВИ ВИР	km	9,50
21	ШУ Бор	Боговина II	КРАКУ МИК	km	4,00
22	ШУ Бор	Боговина II	КРЊА ЈЕЛЕ - КИСЕЛИ ВРХ - КУПАЛЧИНА	km	1,70
23	ШУ Бор	Злотске шуме	ИЗВОР - РАДИЛИШТЕ	km	1,00
24	ШУ Бор	Злотске шуме	ОВЧАРНИК	km	1,00
25	ШУ Бор	Злотске шуме	РАДИЛИШТЕ - ЛОВИШТЕ - ЗАПАДНА КАПИЈА	km	7,00
26	ШУ Бор	Малиник I	МАЛИНИК - ДОЊИ ПУТ	km	3,80
27	ШУ Д.Милановац	Мироч	КРАКУ БАЛАБАН	km	1,73
28	ШУ Д.Милановац	Мироч	КРАКУ ЊАЛТ	km	0,70
29	ШУ Д.Милановац	Мироч	КРУЖНИ ПУТ КРОЗ 94, 93	km	0,32
30	ШУ Д.Милановац	Црни Врх II	ПУТ КРОЗ 17, 18	km	1,10
31	ШУ Д.Милановац	Црни Врх II	ЦИГАНСКО ГРОБЉЕ - ВЕЛИКИ ПОНОР - ЗМИЊА	km	3,38
32	ШУ Д.Милановац	Мироч	КРАКУ ШЕРПЕ	km	4,20
33	ШУ Зајечар	Вршка чука-Баба Јона-Трећи врх	АСФАЛТ ПУТ - 82	km	2,20
34	ШУ Зајечар	Шашка-Студена-Сел. река	МАНАСТИР СУВОДОЛ - КРОМПИРИЦА - ГОРУНОВАЦ	km	14,80
35	ШУ Кладово	Цветановац	ПУТ КРОЗ 58, 59	km	2,60
36	ШУ Кладово	Цветановац	ПУТ ПРЕКО ЧАРШИЈЕ	km	1,10
37	ШУ Кладово	Цветановац	ПУТ У 16	km	0,25
38	ШУ Кладово	Цветановац	ПУТ У 22	km	0,60
39	ШУ Кладово	Цветановац	РАСАД ЦВЕТАНОВАЦ	km	3,20
40	ШУ Књажевац	Бабин Зуб- Орлов камен	ГОЛЕМА РЕКА	km	7,00
41	ШУ Књажевац	Расовати камен	АЛДИНАЦ - КОЊСКА ВАЛУГА	km	8,99
42	ШУ Књажевац	Расовати камен	АЛДИНАЦ КАРАУЛА	km	5,01
43	ШУ Књажевац	Расовати камен	РАДИЧЕВАЦ ШИПИКОВ ДЕЛ	km	13,50
44	ШУ Књажевац	Треснибаба	ШИРОКА ПАДИНА	km	3,10
45	ШУ Неготин	Алија-Буково-Вратна	КРОЗ 26,27,28, ПП ПРУТ А	km	2,96
46	ШУ Неготин	Дели Јован II	БЕЛЕ ВОДЕ - ОДЕЉЕЊЕ 12	km	1,70
47	ШУ Неготин	Дели Јован II	КРСТАНИЧКЕ ЛИВАДЕ - ПРЕСЛА	km	4,30
48	ШУ Неготин	Дели Јован II	ПОПОВИЦА - МАЛА ГЛАВИЦА	km	4,20
49	ШУ Неготин	Дели Јован II	СТЕВАНСКЕ ЛИВАДЕ- РЕЛЕЈ	km	4,20
50	ШУ Деспотовац	Бељаничка река - Злотска река	ЗЛОТСКА РЕКА - БОБОВАЧКА РЕКА - ДЕО	km	1,88
51	ШУ Деспотовац	Деспотовачке шуме	КОВАНИЦА - ЂУЛА	km	3,00
52	ШУ Деспотовац	Деспотовачке шуме	ПАЊЕВАЦ - РАПАТНА	km	3,50
53	ШУ Деспотовац	Сладајска Бучина - Речка	РАСКРСНИЦА 9 ОДЕЉЕЊЕ - 20 ОДЕЉ	km	2,00
54	ШУ Јагодина	Јужор II	ЗМАЈЕВИЦА - СВОЈНОВО	km	3,40
55	ШУ Јагодина	Јужор II	МАЈУРСКИ ПУТ - ПУТ ЗА ТРЕШЊЕВИЦУ	km	5,00
56	ШУ Јагодина	Јужор II	НИКОЛИН КЛАДЕНАЦ- ГЛАВНИ ПУТ	km	2,90
57	ШУ Јагодина	Левачке шуме - Царина	ПЛАНИНАРСКИ ДОМ ЦРНИ ВРХ - ЧЕКА	km	1,00
58	ШУ Параћин	Буљанско - Забрешке шуме	ПРЕСЕКА - ВАЛОГА	km	1,00
59	ШУ Параћин	Игриште - Текућа бара	ГОВЕДАРИШТЕ - ПЕШТЕРА	km	0,50
60	ШУ Параћин	Игриште - Текућа бара	ИГРИШТЕ - ИНВАШТИЦА	km	1,50
61	ШУ Параћин	Јаворак	МАРКОВА БАРА - ТРОГЛАН БАРА	km	1,50
62	ШУ Параћин	Честобродица	ПЕТРУШИНА - ПЛАНА	km	1,00
63	ШУ Параћин	Честобродица	ТРИ БУНАРА	km	1,10
64	ШУ Ћуприја	Барбушина	ТРЕЋА ЧЕСМА - БАРБУШИНСКИ ПУТ	km	4,40
65	ШУ Ћуприја	Троглан баре	ПАСУЉАНСКЕ ЛИВАДЕ - ТРЕЋА РАМПА	km	6,90

Рб.	Назив ШУ	Назив ГЈ	Назив путног правца	јм	количина
66	ШУ Ђуприја	Троглан баре	ТРЕЋА РАМПА - МАКУЉЕВЕ ЛИВАДЕ	km	2,10
67	ШУ Ђуприја	Троглан баре	ТРЕЋА РАМПА - НЕКУДОВО	km	2,60
68	ШУ Г.Милановац	Вујан Рожањ	ШАПЧИНА ЂУПРИЈА-БАЊСКА ВРАТА	km	1,50
69	ШУ Г.Милановац	Јешевац II	ВЕСОВ ГРОБ-ЦРКВИНЕ	km	2,50
70	ШУ Г.Милановац	Јешевац II	ВЕСОВ ГРОБ-ШИБОВИ-ЦРНА РЕКА	km	4,00
71	ШУ Г.Милановац	Јешевац II	КОЊУША-ВЕСОВ ГРОБ	km	0,60
72	ШУ Г.Милановац	Рудник II	БЕЛИ КАМЕН-ЛЕШНИЦИ-АРИШ	km	4,00
73	ШУ Г.Милановац	Рудник II	КАМЕНА КУЋА-ПРЕВОЈЕ	km	4,00
74	ШУ Г.Милановац	Рудник II	ПРЕВОЈЕ-МАРКОВ ЛАЗ-БЕЛИ КАМЕН	km	5,00
75	ШУ Г.Милановац	Рудник II	ЧЕРГИНЕ-ЂЕЛОВАЧА	km	2,00
76	ШУ Крагујевац	Бешњаја	ДЕЧЈЕ ОДМАРАЛИШТЕ-БЕШЊАЈА	km	1,00
77	ШУ Крагујевац	Бешњаја	ШУМСКА КУЋА-БЕЛИ КАМЕН	km	2,00
78	ШУ Крагујевац	Букуља	ПУТ У 44 ОДЕЉЕЊУ	km	2,00
79	ШУ Крагујевац	Букуља	ПУТ У 64 ОДЕЉЕЊУ	km	1,00
80	ШУ Крагујевац	Букуља	ПУТ У 68 ОДЕЉЕЊУ	km	1,00
81	ШУ Крагујевац	Букуља	ПУТ У 72-73 ОДЕЉЕЊЕ	km	1,50
82	ШУ Крагујевац	Гружанско - Лепеничко - Јасеничке шуме	ПУТ У 43 ОДЕЉЕЊЕ	km	4,00
83	ШУ Крагујевац	Гружанско - Лепеничко - Јасеничке шуме	ПУТ ОД 10-12 ОДЕЉЕЊА	km	4,40
84	ШУ Крагујевац	Јешевац I	ПУТ У 25 ОДЕЉЕЊЕ	km	0,80
85	ШУ Крагујевац	Јешевац I	ПУТ У 26 ОДЕЉЕЊЕ	km	1,10
86	ШУ Крагујевац	Јешевац I	ПУТ У 3 ОДЕЉЕЊЕ	km	1,30
87	ШУ Крагујевац	Јешевац I	ПУТ У 4 ОДЕЉЕЊУ	km	0,50
88	ШУ Крагујевац	Котленик	ПУТ У 12 ОДЕЉЕЊУ	km	0,40
89	ШУ Крагујевац	Котленик	ПУТ У 8-11 ОДЕЉЕЊЕ	km	3,00
90	ШУ Крагујевац	Рудник I	ЈАРМЕНОВАЧКА РЕКА	km	3,00
91	ШУ Крагујевац	Рудник I	КАМЕНИЧКА РЕКА	km	7,00
92	ШУ Крагујевац	Рудник I	ПУТ У 24 ОДЕЉЕЊЕ	km	2,00
93	ШУ Крагујевац	Рудник I	ПУТ У 28 ОДЕЉЕЊЕ	km	1,50
94	ШУ Крагујевац	Рудник I	ПУТ У 43 ОДЕЉЕЊЕ	km	2,50
95	ШУ Крагујевац	Рудник I	ПУТ У 50 ОДЕЉЕЊУ	km	1,00
96	ШУ Крагујевац	Рудник I	ПУТ У 51 ОДЕЉЕЊУ	km	2,50
97	ШУ Крагујевац	Рудник I	РАМПА - МИЛОДУХОВА БОРОВИНА	km	2,70
98	ШУ Ваљево	Јаутина	ШИРОКЕ ЈАРУГЕ 2	km	0,90
99	ШУ Ваљево	Маљен I	ГОРЊИ ЛАЈКОВАЦ-ПЛАНИНИЦА	km	1,00
100	ШУ Ваљево	Маљен I	ПОЉАНЕ-ЛЕДЕНИЦЕ	km	0,40
101	ШУ Ваљево	Маљен I	СКАКАЛО-РАВНИ ГАЈ-ХАЈДУЧКА ВОДА	km	7,50
102	ШУ Ваљево	Маљен II	БУКОВАЦ-ЧУБРИЦА	km	3,00
103	ШУ Крупањ	Источ.Борања II	ЗАЈАЧА-ПРАВЦИ-ТАБЛА-ЧАРЕНА БУКВА	km	2,00
104	ШУ Крупањ	Источ.Борања II	ПРАВАЧКА КОСА	km	0,80
105	ШУ Крупањ	Источ.Борања II	ШЉУКВА-ШАРОЊИЋА ЊИВА-ПЕРИНА КОЛИБА	km	1,00
106	ШУ Крупањ	Троноша	РУДНИК ШТИРА-ПРИСЕДЛО-ЖИЖАК	km	1,00
107	ШУ Мали Зворник	Гучево	Б.КОВИЉАЧА-Г.УЧЕВО-ЕМИНОВЕ ВОДЕ-РУДНИК БРАСИНА	km	2,00
108	ШУ Мали Зворник	Западна Борања	ДОЊА ТРЕШНИЦА-ЧАВЧИЋ-ЗВЕРОВИЋИ	km	3,00
109	ШУ Шабац	Иверак	АЦИЋА МАЛА-ЈАРЕБИЦЕ-ПАРЛОГ-ИВЕРАК	km	0,50
110	ШУ Шабац	Иверак	ГОРЊИ ДОБРИЋ-ИВЕРАК-ТРБОСИЉЕ	km	2,00
111	ШУ Шабац	Цер-Видојевица	ЛИПОВА ВОДА -ЛИСИНА-МАНАСТИРСКА КОСА	km	4,00
112	ШУ Шабац	Цер-Видојевица	ЛУКЕ КУМОВАЦ-ЛИПОВА ВОДА-ТЕКЕРИШ	km	3,00
113	ШУ Златибор	Муртеница	БОЈКОВАЦ - РТ	km	3,82
114	ШУ Златибор	Муртеница	БОРОВА ГЛАВА - СТРАЖА	km	1,00
115	ШУ Златибор	Муртеница	ВУЛИНА ДОЛИНА - ШЕВАРИЦА	km	1,00
116	ШУ Златибор	Муртеница	ДАБИЋИ-РАКОВИЦА	km	1,00
117	ШУ Златибор	Муртеница	ХАЈДУЧКА ВОДА-РЕКАЧА-ПРАГОВИ	km	3,00
118	ШУ Златибор	Семењевска гора	ШЉИВОВИЦА-СЕМЕЊЕВО	km	3,50
119	ШУ Златибор	Торник	МАРИАНСКО ПРЕСЕДО-ЖУПАН БАРА	km	0,60
120	ШУ Златибор	Торник	МАРИАНСКО ПРЕСЕДО-СКИЈАЛИШТЕ	km	0,50
121	ШУ Златибор	Чавловац	КУТ ЛЕШИЋИ-РЕКА РИБНИЦА	km	1,00
122	ШУ Златибор	Шљивовица	ВИЈАДУКТ-ШЉИВОВАЧКИ ДО	km	1,70
123	ШУ Златибор	Шљивовица	МИЛОСАВЉЕВИЋИ-СЕМЕЊЕВО	km	2,10
124	ШУ Златибор	Шљивовица	НОВО СЕЛО-ОБРАТШКА	km	1,00
125	ШУ Косјерић	Букови	ЖИКИЦИН СПОМЕНИК-РАДАНОВАЧКИ РАДОВИ-СЕОСКИ ПУТ	km	0,50
126	ШУ Косјерић	Букови	КАОНА-ЧАМОВАЦ-ПОБИЉЕ	km	1,20
127	ШУ Косјерић	Букови	КРШ-БРЕЗИК-КЛОКОЧЕВАЦ	km	1,00
128	ШУ Косјерић	Букови	МАЛИ КЛИК-СЛЕПИ ПУТ	km	0,50
129	ШУ Косјерић	Букови	СТАРИ ПУТ КАОНА-РАЖАНА	km	2,77
130	ШУ Косјерић	Венац - Благаја	РАДОЈЧИЋИ-ХАЈДУЧКА ВОДА	km	0,98
131	ШУ Косјерић	Голубац - Дубовац	ЂУПРИЈА-ДУБОВАЦ	km	0,60

Рб.	Назив ШУ	Назив ГЈ	Назив путног правца	јм	количина
132	ШУ Косјерић	Добрачко - Латвичке шуме	КУЊИШТЕ-АМБАРИШТЕ	km	0,30
133	ШУ Косјерић	Инвентар пошешких шума	ШЕРЕЉ-ЛОКПУТ	km	1,00
134	ШУ Косјерић	Јеле-Тавник	АИРОВИНА-ЛАЈКОВАЧА-ЛОКПУТ	km	0,30
135	ШУ Косјерић	Јеле-Тавник	КОСЈЕРИЋ-ДРМАНОВИНА-ЛОКПУТ	km	0,30
136	ШУ Косјерић	Маљен-Ридови	КОБИЉСКА ГЛАВА-ОБРАЉКА	km	1,20
137	ШУ Косјерић	Маљен-Ридови	КРЧАНА-ПОБИЉЕ	km	0,50
138	ШУ Косјерић	Маљен-Ридови	РАСТОВАЦ-ВРАЖЛИ ВИР	km	2,00
139	ШУ Косјерић	Смишаљ	КРОЗ МАЛИЊАК	km	0,80
140	ШУ Косјерић	Шуља Јела	ЈАРЧИШТЕ-РАВНА ГЛАВИЦА	km	0,70
141	ШУ Ужице	Јелова гора	ЂАКОВ КАМЕН-КРОМПИРИШТЕ	km	2,35
142	ШУ Ужице	Јелова гора	КАЛЕМ-ЦРНОШИНАЦ	km	1,00
143	ШУ Ужице	Јелова гора	ОМЕРОВ ДО-ЈАВОРОВА РАВАН	km	1,23
144	ШУ Ужице	Јелова гора	ОМЕРОВ ДО-ЈАКШИНА ВОДА	km	0,98
145	ШУ Ужице	Кремманске косе	ТАРАБИЋИ-БУГАНОВА БАРА ЛОКПУТ	km	0,70
146	ШУ Ужице	Кремманске косе	ТАРАБИЋИ-ПЛАНДИШТЕ-МЕТАЉКА-ВИСОКА ГЛАВИЦА	km	4,00
147	ШУ Ужице	Кремманске косе	ТРГОВИШТЕ-КРСАНИ БОР	km	5,00
148	ШУ Ужице	М.Гора - Пањак	КАРАУЛА-ЂАКИНО БРДО	km	1,75
149	ШУ Ужице	М.Гора - Пањак	КРСМАНСКИ ПОТОК-ЈОВИН ГРОБ	km	4,28
150	ШУ Ужице	М.Гора-Кршање	БЕЛИ РЗАВ-СТОЛАЦ	km	4,76
151	ШУ Ужице	М.Гора-Кршање	КНЕЖЕВИНА-ЛАСТВА	km	5,50
152	ШУ Ужице	М.Гора-Кршање	КРШАЊСКА ЦРКВА-КРСТАЦЕ	km	1,39
153	ШУ Ужице	М.Гора-Кршање	РАЧНА РИПА-КНЕЖЕВИНА	km	5,07
154	ШУ Ужице	Шарган	СПАСОВИШТЕ-ДЕБЕЛО БРДО	km	2,10
155	ШУ Ужице	Шарган	ШУМАРСКА КУЋА-ПРЕВИЈА	km	5,50
156	ШУ Нова Варош	Босање	КРСТАТА ОМОРИКА-ДУБОКИ ПОТОК	km	1,86
157	ШУ Нова Варош	Златар I	ВОДЕНА ПОЉАНА-БЕЛА СТЕНА	km	1,50
158	ШУ Нова Варош	Златар I	ГОРЊА РАМПА-ШУЉА БУКВА	km	3,40
159	ШУ Нова Варош	Златар I	НАДВОЖЊАК-ПРИБОЈЕ	km	3,60
160	ШУ Нова Варош	Златар I	НАДВОЖЊАК-РАДИШЕВИЋИ	km	2,45
161	ШУ Нова Варош	Златар I	ЦРВЕНЕ ВОДЕ-ИВИЦА	km	3,60
162	ШУ Нова Варош	Златар I	ЦРВЕНЕ ВОДЕ-ПУСТИЊАК	km	2,00
163	ШУ Нова Варош	Јасеново-Божетићи	ГОЛО БРДО-ЗВЕЗДИН ДО	km	2,50
164	ШУ Нова Варош	Јасеново-Божетићи	КРУШКА ЂИРОВИЋИ-РАВНИ ЗОРИЋИ	km	2,00
165	ШУ Нова Варош	Јасеново-Божетићи	КРУШКА-ЂИРОВИЋИ-МИЈАЧЕВАЦ	km	0,70
166	ШУ Нова Варош	Јасеново-Божетићи	МАТОВИЋИ-БУКОВ ДО	km	2,00
167	ШУ Нова Варош	Црни врх - Гола брда	М.РАСНИЦА-КАРЈАНСКИ ПОТОК	km	1,00
168	ШУ Нова Варош	Црни врх - Гола брда	ТАВНИК-ГОЛА БРДА РУДНИК	km	2,00
169	ШУ Прибој	Јаворје	ВАШАРИШТЕ-ОШТРА ГЛАВА	km	1,55
170	ШУ Прибој	Јаворје	ВАШАРИШТЕ-СМАЈЛОВСКО БРДО	km	2,20
171	ШУ Прибој	Јаворје	ВРЛИ БРЕГ-ЈЕЛОВАЧКЕ КОСЕ	km	2,75
172	ШУ Прибој	Кијевача	КИЈЕВАЧА-ОВЂЕНИЦА	km	3,00
173	ШУ Прибој	Ожаљ-Рештево	РАВНИ ОЖАЉ-СРЂАНОВИЋИ	km	2,00
174	ШУ Прибој	Поблаћница I	Пут у одељењу 043	km	0,70
175	ШУ Прибој	Црни Врх-Љесковац	РАЧА-ЦРНИ ВРХ	km	0,30
176	ШУ Прибој	Чагљевина	КРАЈЧИНОВИЋИ-ГРАДИНА	km	4,40
177	ШУ Прибој	Чагљевина	ПОБЛАЋНИЦА -ЛАПОВИЋИ одељење 022	km	0,51
178	ШУ Прибој	Чагљевина	ПОБЛАЋНИЦА -ЛАПОВИЋИ одељење 023	km	1,31
179	ШУ Прибој	Челињак-Тмор-Соколина	СЈЕВЕРИН-БАТКОВИЋИ одељење 065	km	2,10
180	ШУ Прибој	Челињак-Тмор-Соколина	СЈЕВЕРИН-БАТКОВИЋИ одељење 074	km	0,30
181	ШУ Прибој	Челињак-Тмор-Соколина	СЈЕВЕРИН-БАТКОВИЋИ одељење 080	km	1,50
182	ШУ Прибој	Чемерно - Бадњеви	БЕЛА ВОДА-ПЛАШЋЕ	km	7,00
183	ШУ Пријепоље	Дубочица	БРОДАРЕВО-МИЛАКОВИЋИ	km	3,00
184	ШУ Пријепоље	Златар II	БЕГОВ МОСТ-ВАОЧ	km	3,00
185	ШУ Пријепоље	Златар II	БРАЈСКА ПЛОЧА-КРЊА ЈЕЛА	km	2,00
186	ШУ Пријепоље	Златар II	КРЊА ЈЕЛА-ПИШТОЉЕВ ДО	km	2,00
187	ШУ Пријепоље	Јадовник-Дервента	СТУДЕНАЦ-КРШЕВА-ШЋЕПАНИЦА	km	2,00
188	ШУ Пријепоље	Јадовник-Дервента	КАШАН-ДЕРВЕНТА	km	2,00
189	ШУ Пријепоље	Јадовник-Дервента	ПУТ ЗА СВИЧЕВИЋЕ	km	1,00
190	ШУ Пријепоље	Јадовник-Дервента	Пут у одељењу 049	km	1,00
191	ШУ Пријепоље	Црни Врх-Кам. Гора	КАРАЧИН ПОТОК	km	1,50
192	ШУ Пријепоље	Црни Врх-Кам. Гора	КРИЖЕВИНЕ-ПАНДУРИЦА	km	3,00
193	ШУ Голијска река	Голија	54 ОДЕЉЕЊЕ-КУЛИНА-НОВОВИЋИ	km	3,50
194	ШУ Голијска река	Голија	БЕЛУЋЕ-ЖАРСКА КОСА	km	6,30
195	ШУ Голијска река	Голија	ГУЖВАРЕ-ЈАСЕНОВИЦА	km	1,90
196	ШУ Голијска река	Голија	ДЕБЕЛО БРДО-КУЛИНА	km	2,20
197	ШУ Голијска река	Голија	ЛОМОВСКИ ПОТОК-62 ОДЕЉЕЊЕ	km	0,60

Рб.	Назив ШУ	Назив ГЈ	Назив путног правца	јм	количина
198	ШУ Голијска река	Голија	ПРЕСЛЕЖ-ГУЖВАРЕ	km	2,40
199	ШУ Голијска река	Дајићке планине	ДАЈИЋКО БРДО- ВЛАОВАЦ- ПЕРИШИЋИ	km	8,40
200	ШУ Голијска река	Дајићке планине	РАВНИНЕ-ЛОКВА-ЈАСТРЕБОВАЦ	km	6,10
201	ШУ Голијска река	Колешница	ДУКИЋКЕ ЛИВАДЕ-25 ОДЕЉЕЊЕ	km	0,80
202	ШУ Девихи	Бисер вода-Црни врх-Радуловац	ОДВРАЋЕНИЦА-48 ОДЕЉЕЊЕ	km	1,80
203	ШУ Девихи	Бисер вода-Црни врх-Радуловац	ОДВРАЋЕНИЦА-53 ОДЕЉЕЊЕ	km	1,90
204	ШУ Девихи	Бисер вода-Црни врх-Радуловац	ЦРНА РЕКА-КАРАУЛА-20 ОДЕЉЕЊЕ	km	2,30
205	ШУ Девихи	Брусничке шуме	КРЉАНИ-ЈЕЧИШТЕ	km	1,20
206	ШУ Девихи	Црепуљник	ЗАПОТОЧЕ-МЕТАЉКА	km	0,20
207	ШУ Ивањица-Кушићи	Јавор Коравчина	ВОДЕНИЧИШТЕ- РАВНА ГОРА	km	4,50
208	ШУ Ивањица-Кушићи	Јавор Коравчина	ЈЕЛЕНОВАЦ-ПОПОВИЋА БРДО-СТЕНИК	km	1,10
209	ШУ Ивањица-Кушићи	Јавор Коравчина	ЦИГАНСКА РАВАН-ВЕЛИКА ЛИВАДА	km	5,50
210	ШУ Ивањица-Кушићи	Јадарево-Црвена гора	ШАНАЦ-МСКОВА РЕКА	km	1,60
211	ШУ Ивањица-Кушићи	Клековица	ВЕЛИКИ ПОТОК- ЈЕЉЕ	km	4,70
212	ШУ Ивањица-Кушићи	Клековица	ЛУЧКА РЕКА- БУРЂЕВА ГОРА	km	7,00
213	ШУ Ивањица-Кушићи	Клековица	РАВНИ-МЕТАЉКА	km	1,80
214	ШУ Ивањица-Кушићи	Ков.-Рабров. II	КАМИОНСКИ ПУТ 2-3 ОДЕЉЕЊЕ	km	1,00
215	ШУ Ивањица-Кушићи	Ков.-Рабров. II	КРСТ-РАБРОВИЦА	km	3,90
216	ШУ Ивањица-Кушићи	Мучањ	АНИШТЕ-САВИНА ВОДА	km	3,50
217	ШУ Ивањица-Кушићи	Мучањ	КУКУТНИЦА-КАРАКЛАЈИЋИ	km	3,50
218	ШУ Ивањица-Кушићи	Мучањ	РАЧА-ЦЕРОВА	km	4,10
219	ШУ Ивањица-Кушићи	Оштри врх-Лучка река	ЗМАЈЕВА РЕКА-ГОРЕ	km	1,10
220	ШУ Сјеница	Голија Јавор	ЕРЧЕГЕ-СТУП	km	2,80
221	ШУ Сјеница	Голија Јавор	ПРЕКО БРДО-ДРПА	km	1,90
222	ШУ Сјеница	Дервента Бабињача	17 ОДЕЉЕЊЕ-РЕПИШТЕ	km	0,50
223	ШУ Сјеница	Дервента Бабињача	БАБИЊАЧА-АБАШКО БРДО	km	1,80
224	ШУ Сјеница	Дубочица Баре	ПРИЈЕВОРАЦ-ДУБОЧИЦА	km	6,40
225	ШУ Сјеница	Дубочица Баре	ТРЕШЊЕВИЦА-77 ОДЕЉЕЊЕ	km	0,20
226	ШУ Сјеница	Дубочица Баре	ТРЕШЊЕВИЦА-ГРГАЈЕ	km	2,30
227	ШУ Сјеница	Царичина Жари	БОШКОВИЋИ-РЕПЕТИТОР	km	1,00
228	ШУ Сјеница	Царичина Жари	ПРИЈЕВОРАЦ-ОЗРЕН	km	3,00
229	ШУ Сјеница	Цмиљевац-Букова глава I	ДЕДОВ КРШ-ШЕХОВА МАХАЛА	km	1,00
230	ШУ Чачак	Мрајајевац	ГОРЊИ ДУБАЦ-БОРОВА СТРАНА ОД.10	km	2,00
231	ШУ Чачак	Стењевац-Голубац	КЛАДЕ-СТАНОЈЕВ ВРХ	km	1,35
232	ШУ Нови Пазар	Блзанац-Дебелица	ЗАПУЖЕ - ВУЧА ШУМА - ТРУБИЧКО БРДО	km	1,80
233	ШУ Нови Пазар	Винорог	ЧОКОВИЦЕ - ВЛАШКА РЕКА	km	3,20
234	ШУ Нови Пазар	Дебелњак-Меденовац	ИЗБИЧКА РЕКА - КРЉЕВИТО БРДО	km	4,95
235	ШУ Нови Пазар	Нинаја-Козник	ГОЛИЈА - ОДВРАЦЕНИЦА	km	1,20
236	ШУ Нови Пазар	Турјак-Вршине	ОДЕЉЕЊЕ 5.6 - ГРАДИНА	km	1,19
237	ШУ Нови Пазар	Турјак-Вршине	ПОЛ. СТАНИЦА - БАРЕ - ВЕЛИКО БРДО	km	1,82
238	ШУ Нови Пазар	Црни Врх-Дежевски	ЈЗЕРО - ЧУКАР - КЉУНА	km	1,90
239	ШУ Рашка	Бисер Вода-Враћи Крш - Лиса - Борје	МАЛА ЈАДОВИТА - ОКРУГЛИ ЛАЗ	km	0,60
240	ШУ Рашка	Бисер Вода-Враћи Крш - Лиса - Борје	МАЛА ЈУРИЈА - ДУМАЧА	km	3,25
241	ШУ Рашка	Бисер Вода-Враћи Крш - Лиса - Борје	МАЛА ЈУРИЈА - ЖАРСКО БРДО	km	2,50
242	ШУ Рашка	Бисер Вода-Враћи Крш - Лиса - Борје	ЦУРЕВАЦ - 16 ОДЕЉЕЊЕ	km	0,40
243	ШУ Рашка	Бисер Вода-Враћи Крш - Лиса - Борје	ШЕРЕМЕТОВИЦА - ЛИСА	km	2,90
244	ШУ Рашка	Диван Локва-Брезе-Зимовник	ВРБОВАЦ - ШУМАРСКО БОРЈЕ	km	3,77
245	ШУ Рашка	Диван Локва-Брезе-Зимовник	КРСТАЦ - ШУМАРСКО БОРЈЕ	km	3,29
246	ШУ Рашка	Диван Локва-Брезе-Зимовник	РАСАДНИК - ШУМАРСКО БОРЈЕ	km	2,40
247	ШУ Рашка	Диван Локва-Брезе-Зимовник	ТРНАВСКА РЕКА - БРЕЗЕ	km	6,22
248	ШУ Рашка	Диван Локва-Брезе-Зимовник	ТРНАВСКА РЕКА - ШУМАРСКО БОРЈЕ	km	3,50
249	ШУ Рашка	Јадовник	ЕРИНА КРИВИНА - ГРАДИНА	km	2,00
250	ШУ Рашка	Јадовник	ПАВЛИЦА - ВЛАШКО БРДО	km	3,40
251	ШУ Рашка	Јадовник	ПЕЛИЋИ - ВУРУНЕ	km	2,50
252	ШУ Рашка	Јошаница	РАКОВАЧКА ПЛАНИНА - ЈУТРИШТЕ	km	5,00
253	ШУ Рашка	Кремићке шуме	ВЕЛЕЖ - ГРАЧАЦ	km	5,00
254	ШУ Тутин	Врањача-Дијелови	БРЗОВИЦА - ВРЉЕТНИЦА	km	3,79
255	ШУ Тутин	Врањача-Дијелови	ТРГОВИШТЕ - ВРАЊАЧА	km	3,24
256	ШУ Тутин	Врањача-Дијелови	ШИЉАЦИ - ГРЕБЕН	km	4,32
257	ШУ Тутин	Драшке планине	СУХА ПОЉА - БАБИН ДО	km	4,00
258	ШУ Тутин	Ђеракарски омар	КУМБЕРГОВ ВРХ - ЈОХОВАЦ	km	1,65
259	ШУ Тутин	Ђеракарски омар	ТАХИРОВИЋА РАВАН - БЕЛЕ ВОДЕ	km	4,70
260	ШУ Тутин	Жара-Орљанске шуме	ДРЕНОВА - ОРЛУЈАК	km	5,70
261	ШУ Тутин	Жара-Орљанске шуме	ЖАРА - СМАЛУЋА	km	5,40
262	ШУ Тутин	Мојстирске шуме	ПОЉАНСКИ ПУТ - ОДЕЉЕЊЕ 64	km	1,80
263	ШУ Тутин	Мојстирске шуме	ПОНОР - БЛАТО	km	3,00

Рб.	Назив ШУ	Назив ГЈ	Назив путног правца	јм	количина
264	ШУ Тутин	Рибарићко-Јабланичке	ИЗБЕГ - ОРЛУЈАК	km	1,00
265	ШУ Тутин	Хум	БОРОВИЦА - ВРХОВИ	km	1,00
266	ШУ Тутин	Хум	БОРОВИЦА - ДОЛОВО	km	2,60
267	ШУ Тутин	Хум	ЂОЦИНА - СУШНИК - ВУЧЕ БРДО	km	6,30
268	ШУ Богутовац	Ваковачке планине	БЕЛИ МАЈДАН	km	1,36
269	ШУ Богутовац	Ваковачке планине	ГАТЕР - БЕЛИ МАЈДАН	km	2,00
270	ШУ Богутовац	Ваковачке планине	КРАЈСКА - МАЛИ РИСОВАЦ	km	1,50
271	ШУ Богутовац	Ваковачке планине	ТОПЛИЦА - ЧЕМЕРНО	km	0,82
272	ШУ Богутовац	Ваковачке планине	ТОПЛИЦА -ВЕЛИКИ РИСОВАЦ	km	2,10
273	ШУ Богутовац	Троглав-Дубочица	ПЕТИНАЦ	km	3,20
274	ШУ Богутовац	Троглав-Дубочица	ПЕТИНАЦ - 17 ОДЕЉЕЊЕ	km	0,85
275	ШУ Богутовац	Троглав-Дубочица	РИСОВАЦ- МАРКОВО БРДО	km	1,90
276	ШУ Богутовац	Троглав-Дубочица	САСТАВЦИ - ТОПЛИЧКА РЕКА	km	1,50
277	ШУ Богутовац	Троглав-Дубочица	САСТАВЦИ - ТОПЛИЧКА РЕКА 2	km	1,50
278	ШУ Богутовац	Чемерно	КРАЈСКА - ПРОЛОМСКИ ПОТОК	km	2,28
279	ШУ Богутовац	Чемерно	ЛАЂЕВЦИ - 22 ОДЕЉЕЊЕ	km	3,18
280	ШУ Богутовац	Чемерно	ЛАЂЕВЦИ - 9 ОДЕЉЕЊЕ	km	1,38
281	ШУ Богутовац	Чемерно	СОКОЛИНА - ДЕБЕЛО БРДО 2	km	1,60
282	ШУ Краљево	Гледифке шуме	ЛЕШЕВО - ПАПРАТНА	km	4,25
283	ШУ Краљево	Јастребар	ЈАСТРЕБАР	km	5,12
284	ШУ Краљево	Јастребар	ЈАСТРЕБАР II	km	1,09
285	ШУ Краљево	Котленик	ДАКОВИЦИ- РАСАДНИК	km	1,87
286	ШУ Краљево	Сокоља	БАБИЋА КУЋА - БРЕЗЈАК - ДУБРАВЦИ	km	3,89
287	ШУ Краљево	Сокоља	ДРЕЖНИЦА	km	1,00
288	ШУ Краљево	Сокоља	ДРЕЖНИЦА- 51,56 ОДЕЉЕЊЕ	km	1,00
289	ШУ Краљево	Сокоља	КАМЕНИЦА - СОКОЉА- ШЛУС	km	5,63
290	ШУ Краљево	Сокоља	КРУШКИН ПОТОК	km	1,00
291	ШУ Краљево	Сокоља	МЕКУШНИЦА - 83 ОДЕЉЕЊЕ	km	2,95
292	ШУ Краљево	Сокоља	МЕКУШНИЦА - ГУСЕНАЦ	km	1,30
293	ШУ Краљево	Сокоља	ПРЕВОД - ДОБРЕ ВОДЕ	km	2,46
294	ШУ Краљево	Сокоља	ШЛУС - ПРЕВОД	km	2,23
295	ШУ Краљево	Столови-Ибар	БРЕЗЈАК	km	2,00
296	ШУ Краљево	Столови-Ибар	ГРОБЉЕ - МАТАРУШКА БАЊА	km	1,00
297	ШУ Краљево	Столови-Ибар	ЂИПАНДИН ГРОБ - 28 ОДЕЉЕЊЕ	km	2,00
298	ШУ Краљево	Столови-Рибница	ЖИЧКА РЕКА - ЂИПАНДИН ГРОБ	km	2,00
299	ШУ Краљево	Столови-Рибница	КАМИЦОРСКЕ ЛИВАДЕ	km	2,00
300	ШУ Краљево	Столови-Рибница	РУДНИЧКИ ПУТ	km	1,00
301	ШУ Краљево	Столови-Рибница	ЧИКЕР	km	1,00
302	ШУ Ушће	Гокчаница	БОРОВО(РЕЛЕЈ) - ГАЈОВИЋИ	km	2,74
303	ШУ Ушће	Гокчаница	БОРОВСКИ МОСТ - ЖАРКОВИЋИ	km	3,65
304	ШУ Ушће	Гокчаница	ГЊИОНИЦА - 100 ОДЕЉЕЊЕ	km	1,00
305	ШУ Ушће	Гокчаница	ГОКЧАНИЦА - ИЛИЋКИ МОСТ	km	1,80
306	ШУ Ушће	Гокчаница	ИЛИЋКИ МОСТ - МИРАШЕ	km	2,60
307	ШУ Ушће	Гокчаница	КОЛСКА РЕКА - ВУЧАК 2	km	2,80
308	ШУ Ушће	Гокчаница	КОЛСКА РЕКА - ВУЧАК	km	1,08
309	ШУ Ушће	Гокчаница	МИРАШЕ - СТУДЕНА	km	8,00
310	ШУ Ушће	Гокчаница	ПАНТОВА БАЧИЈА	km	1,20
311	ШУ Ушће	Гокчаница	ПЕРОВАЦ - РЕЧИЦА	km	3,00
312	ШУ Ушће	Горња Студеница	БЕЛОШЕВА РЕКА	km	3,00
313	ШУ Ушће	Горња Студеница	ПОНОРЕ -ЧЕМЕРНО	km	2,00
314	ШУ Ушће	Жељин	80- КОЛСКА РЕКА	km	1,00
315	ШУ Ушће	Жељин	БЕЛИ ПОТОК - 80	km	2,00
316	ШУ Ушће	Жељин	БУКОВИК - 81	km	2,00
317	ШУ Ушће	Жељин	ЖАРКОВИЋИ - КРОМПИРАЧЕ	km	2,00
318	ШУ Ушће	Жељин	ЛЕЗЕРСКА РЕКА - 55	km	1,00
319	ШУ Ушће	Жељин	ЛЕЗЕРСКА РЕКА - БЕЛИ ПОТОК	km	1,00
320	ШУ Ушће	Жељин	РЕЧИЦЕ - БУКОВИК	km	3,00
321	ШУ Ушће	Жељин	СУТЕЛИЦА	km	0,70
322	ШУ Ушће	Жељин	СУТЕЛИЦА - БУКОВИК одељење 82, 83	km	0,50
323	ШУ Ушће	Жељин	СУТЕЛИЦА - БУКОВИК одељење 98	km	1,50
324	ШУ Ушће	Радочело-Црепуљник	ПАЛЕЖ- РАЗДОЉЕ	km	2,00
325	ШУ Ушће	Радочело-Црепуљник	СКЛАПИЈЕВАЦ -МИШИЈА ТРЛА	km	1,00
326	ШУ Ушће	Студеница-Полумир	ЖЕЛЕБИЋ - КЛИСАРЕ	km	1,67
327	ШУ Ушће	Студеница-Полумир	КЛИСАРЕ 2	km	1,00
328	ШУ Александровац	Жељин	ЈЕЛАКЦИ-ВИТУШ	km	5,50
329	ШУ Александровац	Жељин	ПЛОЧА-ПЕЧИЋИ	km	7,90

Рб.	Назив ШУ	Назив ГЈ	Назив путног правца	јм	количина
330	ШУ Александровац	Жупске шуме	ВРБНИЦА-КЛОКОТАН	km	4,00
331	ШУ Брус	Батотске планине	БЕЂАРУША	km	2,55
332	ШУ Брус	Батотске планине	ЛИПА - ЦЕРЈЕ	km	0,45
333	ШУ Брус	Блажевске шуме	БОЗОЉИН	km	3,50
334	ШУ Брус	Блажевске шуме	ДОМИШЕВИНА-ТУРТЕЛОВО	km	3,20
335	ШУ Брус	Бруске шуме	ЂОРЂЕВИЋИ-ДУБРАВА	km	0,90
336	ШУ Брус	Жуњачке планине	ЖУЊАЧКА РЕКА-ПАПРАТНИЦА	km	2,10
337	ШУ Брус	Жуњачке планине	ОКРУГ ЛИЦА-КРАВОР	km	1,10
338	ШУ Брус	Ивљак	МАЛА РЕКА-ГЈ ИВЉАК 144	km	1,30
339	ШУ Брус	Јеленско Осоје	КАНА РАВАН-ЈЕЛЕНСКО ОСОЈЕ	km	3,50
340	ШУ Брус	Копеолик	СТАЛИНАЦ	km	0,60
341	ШУ Крушевац	Јабланичка Река	СТОШИНАЦ	km	0,65
342	ШУ Крушевац	Ломничка Река	ВИЛА-ЛОВИШТЕ	km	0,20
343	ШУ Крушевац	Ломничка Река	ЗГУБИШЦ-ЦРНИ ВРХ	km	1,00
344	ШУ Крушевац	Ломничка Река	ПУТ ЛОВИШТЕ	km	1,70
345	ШУ Крушевац	Петинска река	БИСТРИЦА	km	2,00
346	ШУ Крушевац	Петинска река	БИСТРИЦА - МАЛА РЕКА	km	3,00
347	ШУ Крушевац	Петинска река	БИСТРИЦА-БЕЛА СТЕНА	km	1,10
348	ШУ Крушевац	Петинска река	ЈАВОРИШТЕ-ЛИСИНА	km	3,00
349	ШУ Крушевац	Петинска река	ПЕТИНА-ВОДЕНИЧИШТЕ-ЦРНИ ВИР	km	2,00
350	ШУ Крушевац	Петинска река	СЕЗЕМЦА	km	1,00
351	ШУ Крушевац	Срндаљска Река	МАЛА РЕКА-БОЛИН ПОТОК	km	0,70
352	ШУ Крушевац	Срндаљска Река	РЛИГКА РЕКА-ЛЕКОВИТА ВОДА	km	0,60
353	ШУ Крушевац	Срндаљска Река	СРНДАЉСКА РЕКА-ШИПОВАЧКИ ПОТОК	km	0,57
354	ШУ Крушевац	Срндаљска Река	ШАНАЦ-131 ОДЕЉЕЊЕ	km	1,13
355	ШУ Ражањ	Буковик I	ПРЧЕВИЦА-КУСЈАЧКИ ПОТОК	km	1,00
356	ШУ Ражањ	Буковик I	ЦЕРАК-ЈЕВРИНА КОЛИБА	km	7,79
357	ШУ Ражањ	Буковик II	БУКОВА ПОЉАНА-ЦРНИ КАО	km	1,00
358	ШУ Ражањ	Буковик II	ВЕЛИКА РЕКА-МОДРА РЕКА	km	3,00
359	ШУ Ражањ	Буковик II	ГРАБОВО-МОДРА РЕКА	km	4,00
360	ШУ Ражањ	Буковик II	ЖИГ ИРИЧКО-БЕЛА РЕКА	km	3,00
361	ШУ Ражањ	Буковик II	ПАЉЕВИНА-БЕЛА РЕКА	km	0,50
362	ШУ Ражањ	Буковик II	РАСАДНИК-ТРУПАЛЕ	km	0,80
363	ШУ Ражањ	Буковик II	СТАРА БАРАКА-ВАГАНАРАЦ	km	0,60
364	ШУ Ражањ	Љубоствињске шуме	ЛОБОДЕРСКА РЕКА - САМАРСКИ ПОТОК	km	2,70
365	ШУ Трстеник	Послонске планине	ПРАСКОВИЋЕ-ЧУЂУРА	km	1,50
366	ШУ Трстеник	Трстеничке шуме	ДЕПОНИЈА-ОСАОНИЧКА РЕКА	km	2,30
367	ШУ Трстеник	Трстеничке шуме	ЈОЦИЋИ	km	1,45
368	ШУ Трстеник	Трстеничке шуме	ОСАОНИЧКА РЕКА - КЛАДЕ	km	1,90
369	ШУ Блаце	Велики Јастребац - Блаце I	ГОРЊИ ПУТ-ЈАСЕНОВА ВОДА	km	1,60
370	ШУ Блаце	Велики Јастребац - Блаце I	КАЧАПОР-ЈАСЕНОВА ВОДА	km	4,20
371	ШУ Блаце	Велики Јастребац - Блаце I	ПОПОВА ШУМА-ДЕСНА РЕКА	km	1,30
372	ШУ Блаце	Велики Јастребац - Блаце I	ПОПОВАЧКО ЈЕЗЕРО-ЛЕВА РЕКА	km	2,00
373	ШУ Блаце	Велики Јастребац - Блаце I	СИБНИЧКА РЕКА-ЛЕВА РЕКА	km	2,70
374	ШУ Блаце	Велики Јастребац - Блаце II	ГОЛИ БРЕГ-ВУЧИЋКЕ КОЛИБЕ-СТОВАРИШТЕ	km	4,50
375	ШУ Блаце	Велики Јастребац - Блаце II	ГОРЊА ЈОШАНИЦА-ВЕЛИКА РЕКА	km	2,60
376	ШУ Блаце	Велики Јастребац - Блаце II	ДАНКОВА РЕКА	km	2,30
377	ШУ Блаце	Велики Јастребац - Блаце II	ДАНКОВА РЕКА-ИЗВОР	km	0,80
378	ШУ Блаце	Велики Јастребац - Блаце II	ДЕСНА РЕКА-МАЛИ ЧАРДАК	km	0,70
379	ШУ Блаце	Велики Јастребац - Блаце II	КАЧАПОР-МАРКОВАЧКИ ШИЉАК-КАРАУЛА	km	0,50
380	ШУ Блаце	Велики Јастребац - Блаце II	ПРЕТРЕШЊА-ВЕЛИКА РЕКА-МАЛА РЕКА-МАЛИ ЧАРДАК	km	1,40
381	ШУ Блаце	Велики Јастребац - Блаце II	ПРИДВОРИЦА-ЈЕЗЕРО-ДЕСНА РЕКА	km	3,00
382	ШУ Куршумлија	Алиовица	МАРАШ-ПРАВОВАДА	km	1,00
383	ШУ Куршумлија	Бабица	МЕРЧЕЗ-ЖАЛИЦА-БАБИЦА	km	3,30
384	ШУ Куршумлија	Бабица	РАЛИНЕ-БАБИЦА-ОКРУГ ЛИ ЛАЗ	km	7,10
385	ШУ Куршумлија	Бабица	СЕОЦЕ-ТРЕСКА	km	3,30
386	ШУ Куршумлија	Бабица	СТУДЕНИ ПОТОК II	km	2,10
387	ШУ Куршумлија	Добри До	МАГАЦИН-МРДЕЛИЦА ЛИВАДЕ	km	2,70
388	ШУ Куршумлија	Добри До	ПЛОЧЕ-МАГАЦИН	km	2,50
389	ШУ Куршумлија	Добри До	СОКОВИЦА ПОТОК-ПЛОЧЕ	km	4,80
390	ШУ Куршумлија	Добри До	ТРСКА РЕКА-ПУНИШИН ПОТОК	km	6,10
391	ШУ Куршумлија	Добри До	ЋАЛИЊА БРДО-ДУГАЧКА КОСА	km	4,00
392	ШУ Куршумлија	Дуги део-Бањска црна чука	КУРШУМЛИСКА БАЊА-БУЊАЧКА РЕКА-ТАЧЕВСКИ ПОТОК-ТАЧ	km	0,50
393	ШУ Куршумлија	Луковске шуме	29ОДЕЉЕЊЕ-29 ОДЕЉЕЊЕ УЗ ПАРАДСКИ ПОТОК	km	1,10
394	ШУ Куршумлија	Луковске шуме	ЛУКОВСКА БАЊА-ТРЕБИЊСКА РЕКА-БАЦИЊИ	km	2,80
395	ШУ Куршумлија	Луковске шуме	ПАРАДСКИ ПОТОК-26 ОДЕЉЕЊЕ	km	1,70

Рб.	Назив ШУ	Назив ГЈ	Назив путног правца	јм	количина
396	ШУ Куршумлија	Луковске шуме	ТРЕБИЊЕ-ЦРВЕНА ВОДА	km	1,60
397	ШУ Куршумлија	Пролом планина	ВЕЛИКА КРИВИНА-КРИЖОВ ПОТОК	km	1,10
398	ШУ Куршумлија	Пролом планина	ЖУТЕ БАРЕ-66 ОДЕЉЕЊЕ	km	1,10
399	ШУ Куршумлија	Пролом планина	МЕХАНЕ-ПЕЧИНЕ	km	0,90
400	ШУ Куршумлија	Пролом планина	ПЕЋИНЕ-БАЊСКИ ПОТОК	km	2,50
401	ШУ Куршумлија	Пролом планина	ПРОЛОМ ВРТОВИ-БЕГОВИЋА ГРОБ	km	9,00
402	ШУ Куршумлија	Ранковица	РЕКА РАНКОВИЦА-ТРЕЋИ ПОТОК-ДРУГИ ПОТОК-РАШТЕЛИЧКИ П	km	5,30
403	ШУ Куршумлија	Слепи Јелак	33 ОДЕЉЕЊЕ-СЛЕПИ ЈЕЛАК	km	3,50
404	ШУ Куршумлија	Слепи Јелак	ДОЛИНА РАИЧКЕ РЕКЕ	km	5,00
405	ШУ Куршумлија	Соколовица	КАМЕНИЦА-НЕДОВ ПОТОК-ПУПАВАЧКЕ ЛИВАДЕ	km	3,00
406	ШУ Куршумлија	Соколовица	КАМЕНИЦА РЕКА-МИЛОШЕВА ВОДА-ПУПАВАЧКЕ ЛИВАДЕ	km	5,90
407	ШУ Куршумлија	Соколовица	КОСМАЧА-КАМЕНИЧКА РЕКА-ОДЕЉЕЊЕ 23	km	1,50
408	ШУ Куршумлија	Соколовица	РАСКРШЋЕ-ШТАЦИЈА-ЗАДЊА КАПИЈА ЛОВИШТА	km	3,80
409	ШУ Куршумлија	Шумата	ЖЕГРОВАЧКА РЕКА-УГЉАРСКИ ПОТОК	km	0,70
410	ШУ Куршумлија	Шумата	РАШТЕЛИЦА-МАДЉИЧКИ ПОТОК	km	0,50
411	ШУ Прокуље	Велики Јастребац-Прокупачки	147-139 ОДЕЉЕЊЕ-ШИРОКИ ЛАЗ-БОРДИНА КОЛИБА	km	1,05
412	ШУ Прокуље	Велики Јастребац-Прокупачки	БРЕСНИЦА-БАРАКА-ЈЕЛАК-КРИВИ ПУТ	km	0,30
413	ШУ Прокуље	Велики Јастребац-Прокупачки	ГОРЊА РЕЧИЦА-ГОЛАЧА	km	2,50
414	ШУ Прокуље	Велики Јастребац-Прокупачки	ГРАДАЦ-ГЛУВИ ПОТОК-КОЖОВСКА РЕКА-РАШЕВАЦ	km	0,50
415	ШУ Прокуље	Велики Јастребац-Прокупачки	ДОЊА РЕЧИЦА-ГОЛАЧА	km	7,50
416	ШУ Прокуље	Велики Јастребац-Прокупачки	МАЛА РЕКА-ГРАДАЦ	km	1,00
417	ШУ Прокуље	Видојевица	СРЕДОЈЕВИЋИ-МРЉАК	km	1,60
418	ШУ Прокуље	Мали Јастребац-Добри	МИКУЛОВАЦ-МИЛИН ЦУКАР	km	0,30
419	ШУ Прокуље	Мали Јастребац-Добри	ОДМАРАЛИШТЕ-ЈАСИЧЕ-ОБЛА ГЛАВА	km	0,40
420	ШУ Прокуље	Мали Јастребац-Добри	РИЗЛА-ЈАСЕНОВЕ ВОДЕ	km	0,30
421	ШУ Прокуље	Пасјача	РАСТОВНИЦА-БУЊИНСКА РЕКА	km	4,00
422	ШУ Прокуље	Рајан Арбанаска	БОГОЈЕВАЦ-ПРЕВИЈА	km	0,50
423	ШУ Прокуље	Рајан Арбанаска	ПРЕВИЈА-МАЛА ВЛАСА-ЛАУШКИ ПОТОК	km	0,20
424	ШУ Прокуље	Рајан Арбанаска	РАДАН-ВЛАСОВО-УШЋЕ МАЛЕ-ВЕЛИКЕ РЕКЕ-БЕГОВИЦА ГРОБ	km	0,20
425	ШУ Прокуље	Рајан Арбанаска	СРЕДЊИ СТАТОВАЦ-ЦРНОГОРСКА РЕКА-МИРКОВ ЛАЗ-ПЕРКОВ П	km	0,20
426	ШУ Прокуље	Рајске планине	МРЉАЦКА ВОДЕНИЦА-ПРЉУША	km	0,80
427	ШУ Прокуље	Рајске планине	МРЉАЦКА ВОДЕНИЦА-РАЈСКЕ ПЛАНИНЕ	km	1,00
428	ШУ Алексинач	Буковик-Алексиначки	ДУГИ ДЕО - ДРЕНОВАЧКА КОСА	km	2,25
429	ШУ Алексинач	Буковик-Алексиначки	МЕЧКАРЕВА ПОЈАТА-ЛУКОВСКА КОСА-ТОПОЉАК-БИЉЕВИНА	km	6,80
430	ШУ Алексинач	Буковик-Алексиначки	МОЗГОВО-СВИЊСКИ ДЕО-СТАРА БАРАКА-ЦОНЦУЛЕ	km	2,00
431	ШУ Алексинач	Буковик-Алексиначки	СРЕДЊИ ДЕО- ДУГИ ДЕО- МОЗГОВАЧКА РЕКА	km	5,20
432	ШУ Алексинач	Велики Јастребац	ВЕЛИКА РЕКА-РАВНИ ДЕО	km	2,58
433	ШУ Алексинач	Велики Јастребац	ВУЖАЊА - ЛАНИШТЕ - БРЕЗА	km	3,96
434	ШУ Алексинач	Велики Јастребац	КРЕЧАНЕ-ТРИ КЛАДЕНЦА	km	8,60
435	ШУ Алексинач	Велики Јастребац	ОСМУЊЕНИК-ЛАНИШТЕ	km	2,86
436	ШУ Алексинач	Велики Јастребац	СТЕВ. КОНАЦИ - ПЕТРОВ ЧУКАР - КУСИ РИД	km	2,69
437	ШУ Алексинач	Велики Јастребац	ТРИ КЛАДЕНЦА - РАВАН	km	2,33
438	ШУ Алексинач	Мали Јастребац I	ЗМИЛИНА ГЛАВА - БАЧЕВИШТЕ	km	2,02
439	ШУ Алексинач	Мали Јастребац I	РАСКРШЋЕ - ДРЕНОВАЧКИ П. - МИЉИН П. - ГОЛЕШНИЦА	km	12,92
440	ШУ Алексинач	Мали Јастребац I	СУПОВАЦ - КРАЈ ГЈ	km	10,32
441	ШУ Алексинач	Мали Јастребац II	ВРЧЕНОВИЦА - СТАМБОЛИЈА	km	12,04
442	ШУ Алексинач	Мали Јастребац II	ГОЛЕСНИЧКИ ПОТОК-КОП.РЕКА-БЕЛИ БРЕГ	km	2,43
443	ШУ Алексинач	Мали Јастребац II	ДИСИНО ОГРАЂЕ - ВЕЛИКО ЈАСИЧЕ	km	4,60
444	ШУ Алексинач	Мали Јастребац II	ЉУТИЦА-ГРАЧАНИЦА	km	2,20
445	ШУ Алексинач	Мали Јастребац II	МАЛИ ГРЕБАЦ - ЈАСЕНОВА ВОДА	km	11,03
446	ШУ Алексинач	Мали Јастребац II	ОГРАЂЕ - ЧЕСТАНКА РЕКА - ЈЕНДЕК	km	1,24
447	ШУ Алексинач	Мали Јастребац II	ОСРЕДАК-ГРАЧАНИЦА	km	1,25
448	ШУ Алексинач	Мали Јастребац II	ПОРОДИНСКА ЦРКВА	km	2,32
449	ШУ Алексинач	Мали Јастребац II	ПРВО БИЛО - МАЛИ ГРЕБАЦ	km	2,02
450	ШУ Алексинач	Мали Јастребац II	ПРВО БИЛО- БЕЛА ВОДА-КОНОПЉАРЧЕ	km	2,59
451	ШУ Алексинач	Мали Јастребац II	РОБАЈСКИ ПОТОК-РОБАЈА-ЧУБУРА	km	2,38
452	ШУ Алексинач	Мали Јастребац II	СУСЕВИНА-ПИТОМО ТРЊЕ	km	2,01
453	ШУ Алексинач	Мали Јастребац II	ЧЕСТАНСКА РЕКА-ОГРАЂЕ	km	0,90
454	ШУ Алексинач	Мали Јастребац II	ШИРОКО ПОЉЕ-РОБАЈСКИ ПОТОК	km	2,20
455	ШУ Алексинач	Обла глава I	КН. ЛИВАДЕ - РАВНА КОСА	km	1,10
456	ШУ Алексинач	Обла глава I	КН. ЛИВАДЕ- ДАЧИНСКЕ ПОЈАТЕ	km	1,30
457	ШУ Алексинач	Обла глава I	КРАЉЕВО - КАМЕНИТА КОСА	km	1,50
458	ШУ Алексинач	Обла глава I	СТЕВ.ГОРА-ЦЕР.ПОЉ-СЛАВ.ПОЈ	km	0,50
459	ШУ Ниш-Бела Паланка	Сува планина I-Трем	БОЈАНИНЕ ВОДЕ - СОКОЛОВ КАМЕН	km	6,20
460	ШУ Ниш-Бела Паланка	Сува планина I-Трем	ЈЕЛОВ ПАЗАР - ШТАЛА	km	2,25
461	ШУ Ниш-Бела Паланка	Сува планина I-Трем	ТРЕШЊА - ЗДРАВЧАКА ДОЛИНА	km	1,86

Рб.	Назив ШУ	Назив ГЈ	Назив путног права	јм	количина
462	ШУ Ниш-Бела Паланка	Шљивовачки Вис	МИЛКИН ВРХ - ШЉИВОВАЧКИ ВИС	km	3,83
463	ШУ Ниш-Бела Паланка	Бабичка гора	ДОЋ ДУШИНИК - ЗЕЛЕНИКА	km	3,50
464	ШУ Ниш-Бела Паланка	Бабичка гора	РАСКРСНИЦА - ДОБРА ВОДА	km	1,20
465	ШУ Ниш-Бела Паланка	Бабичка гора	ШИРОКА ПАДИНА - ПАЊЕВИНА	km	4,45
466	ШУ Ниш-Бела Паланка	Селичевица	БОЈАНИНЕ ВОДЕ - СОКОЛОВ КАМЕН	km	1,90
467	ШУ Ниш-Бела Паланка	Селичевица	ПЛОЧА - ПЛАНИНАРСКИ ДОМ	km	2,90
468	ШУ Ниш-Бела Паланка	Селичевица	РАУТОВО-ЦРНИ КАМЕН- ЛОЧИШТЕ	km	1,80
469	ШУ Ниш-Бела Паланка	Селичевица	ЦРКВИШТЕ-ЦРНО ЈЕЗЕРО-АЛАЈБЕГОВИЦА	km	3,40
470	ШУ Ниш-Бела Паланка	Каменички Вис I	ЦЕРЈЕ-Ц.БАРА-КРСТ ОДЕЉ 3	km	2,30
471	ШУ Ниш-Бела Паланка	Каменички Вис II	ПОПШИЦА - ВЕТРИЛА	km	5,68
472	ШУ Ниш-Бела Паланка	Каменички Вис II	ШУМСКА КУЋА - СРЕДЊАР	km	2,38
473	ШУ Ниш-Бела Паланка	Сува планина I-Ракош	МОКРА - ДИВНА ГОРИЦА - ТИСИНА ПАДИНА	km	8,30
474	ШУ Ниш-Бела Паланка	Сува планина I-Ракош	РАСКРСНИЦА - ОРЛОВО	km	2,80
475	ШУ Ниш-Бела Паланка	Сува планина III	ТРИ ЛОКВЕ-МАЛИ КРЧМИР	km	8,20
476	ШУ Ниш-Бела Паланка	Сврљишке планине	ПРЕКОНОГ А - ПАРСОВСКО БРАНИШТЕ	km	4,37
477	ШУ Сокобања	Буковик-Мратиња	БРЕСНА РЕКА-ГРАНИЦА РАЗАЊ	km	2,33
478	ШУ Сокобања	Буковик-Мратиња	ГОВЕБИ ВРХ - ГОВЕБА РЕКА	km	2,50
479	ШУ Сокобања	Буковик-Мратиња	ЈОШАНИЦА - ЦРВЕНО - ГЛУЧИ ВРХ - СЕНЦЕ	km	2,75
480	ШУ Сокобања	Буковик-Мратиња	КАЛАВАТ - ЈАСТРЕБОВА РЕКА - ГОВЕБИ ВРХ - ШЉИВЦЕ	km	5,24
481	ШУ Сокобања	Буковик-Мратиња	КОЊСКИ ПОТОК-ВРЕЛСКИ ПОТОК-БРЕСНА РЕКА	km	2,31
482	ШУ Сокобања	Буковик-Мратиња	РИВТИНА - ЖАБАРЕ - ШВАБИНО - ТРУПАЛЕ	km	6,00
483	ШУ Сокобања	Буковик-Мратиња	СТОЛОВАЦ - ДУБРЕНИЦА - РАДОЖКОВ КЛАДЕНАЦ	km	6,24
484	ШУ Сокобања	Буковик-Мратиња	ШВАБИНО - БРЕСНА РЕКА - 104 / 105	km	3,13
485	ШУ Сокобања	Буковик-Мратиња	ШВАБИНО -ВЕЛИКИ ВРХ-КОЛИБЧЕ-ТРУПАЛЕ	km	2,64
486	ШУ Сокобања	Девица	ДУБОКА ПАДИНА - МАРИНКОВА БАРА	km	2,40
487	ШУ Сокобања	Девица	ДУГО ПОЉЕ - ВАРНИЦЕ - КРУЧЕВИНЕ - БЕЉУШЕВИЦА	km	6,33
488	ШУ Сокобања	Липовачко-Црнобарске шуме	ГАБАР - БАБАТИЈА	km	4,80
489	ШУ Сокобања	Липовачко-Црнобарске шуме	МИЛАНОВ КАМЕН - ГОЛЕМИ (ГУЗАТИ) ВРХ	km	1,98
490	ШУ Сокобања	Обла глава	ПОРУЖНИЦА-ШУМ.КУЋА-ПЛАНДИШТЕ	km	6,70
491	ШУ Сокобања	Обла глава	ПРИСАЈД-ХАЈД.ПОЉАНА-ПЛАНД.	km	6,60
492	ШУ Сокобања	Обла глава	ТОЦИНА КРИВИНА -СИЉИНА ЊИВА	km	2,00
493	ШУ Сокобања	Озрен-Лесковик	ВЛАСИНА - ТРОРОГА	km	3,50
494	ШУ Сокобања	Озрен-Лесковик	ГОЛЕМИ ВРХ - ГАВРАНЧИЋ	km	2,62
495	ШУ Сокобања	Озрен-Лесковик	КОСАВСКО - ЖЕЉИН КАМЕН	km	4,00
496	ШУ Сокобања	Озрен-Лесковик	СОКОБАЊА-ЈЕЗЕРО	km	2,00
497	ШУ Сокобања	Ртањ	ВРМДЗА - ЛУКАВИЦА	km	7,45
498	ШУ Бабушница	Рњос	Пут у одељењу 020	km	0,35
499	ШУ Бабушница	Рњос	Пут у одељењу 040	km	1,70
500	ШУ Бабушница	Рњос	Пут у одељењу 051	km	0,40
501	ШУ Бабушница	Рњос	Пут у одељењу 054	km	0,30
502	ШУ Бабушница	Сува планина	Пут у одељењу 082	km	1,00
503	ШУ Бабушница	Сува планина	Пут у одељењу 085	km	0,80
504	ШУ Бабушница	Тегошница	Пут у одељењу 004	km	0,45
505	ШУ Бабушница	Тегошница	Пут у одељењу 023	km	1,00
506	ШУ Бабушница	Тумба-Ракитска Гора	Пут у одељењу 001	km	0,30
507	ШУ Бабушница	Тумба-Ракитска Гора	Пут у одељењу 003	km	3,40
508	ШУ Бабушница	Тумба-Ракитска Гора	Пут у одељењу 004	km	0,60
509	ШУ Бабушница	Тумба-Ракитска Гора	Пут у одељењу 005	km	0,70
510	ШУ Бабушница	Тумба-Ракитска Гора	Пут у одељењу 006	km	2,00
511	ШУ Бабушница	Тумба-Ракитска Гора	Пут у одељењу 044	km	11,50
512	ШУ Пирот	Видич	Пут у одељењу 007	km	0,65
513	ШУ Пирот	Видич	Пут у одељењу 008	km	1,25
514	ШУ Пирот	Гребен	Пут у одељењу 048	km	0,85
515	ШУ Пирот	Гребен	Пут у одељењу 049	km	1,20
516	ШУ Пирот	Завој	Пут у одељењу 007	km	4,00
517	ШУ Пирот	Нишава	Пут у одељењу 005	km	0,30
518	ШУ Пирот	Стара планина II-Арбиње	Пут у одељењу 005	km	4,00
519	ШУ Пирот	Стара планина II-Арбиње	Пут у одељењу 022	km	1,73
520	ШУ Пирот	Стара планина II-Арбиње	Пут у одељењу 023	km	0,90
521	ШУ Пирот	Стара планина II-Топли До	Пут у одељењу 044	km	0,75
522	ШУ Пирот	Стара планина II-Топли До	Пут у одељењу 045	km	0,40
523	ШУ Пирот	Стара планина II-Топли До	Пут у одељењу 046	km	0,60
524	ШУ Пирот	Стара планина II-Топли До	Пут у одељењу 047	km	0,50
525	ШУ Пирот	Стара планина I-Прелесје	Пут у одељењу 040	km	0,70
526	ШУ Пирот	Стара планина I-Прелесје	Пут у одељењу 041	km	1,50
527	ШУ Пирот	Стара планина I-Широке Луке	Пут у одељењу 015	km	2,00

Рб.	Назив ШУ	Назив ГЈ	Назив путног правца	јм	количина
528	ШУ Пирот	Стара планина I-Широке Луке	Пут у одељењу 066	km	1,00
529	ШУ Пирот	Стара планина I-Широке Луке	Пут у одељењу 074	km	2,85
530	ШУ Пирот	Стара планина I-Широке Луке	Пут у одељењу 075	km	0,40
531	ШУ Пирот	Стара планина I-Широке Луке	Пут у одељењу 076	km	0,20
532	ШУ Пирот	Стара планина I-Широке Луке	Пут у одељењу 078	km	0,65
533	ШУ Власотинце	Букова Глава-Чобанац	БИСТРИЦА-САМАР ЈП	km	10,00
534	ШУ Вучје	Кукавица Зеленград	БУКОГЛАВСКИ ПУТ ЈП	km	2,50
535	ШУ Вучје	Кукавица Зеленград	ВУЧЕ ПЕТОКРАКА ЈП	km	5,10
536	ШУ Вучје	Кукавица Зеленград	ЈАСИЧКО- ПЕКАРЕ	km	5,10
537	ШУ Вучје	Кукавица Накривањ	БЕЛО КЛАДАНЧЕ	km	2,50
538	ШУ Вучје	Кукавица Накривањ	СТРУГАРА-ТАЛПЕН МОСТ	km	5,10
539	ШУ Вучје	Кукавица Накривањ	ЧУКЉЕНИК-СТРУГАРА	km	7,00
540	ШУ Вучје	Свети Јован	МАНАСТИР ЈАШУЊА- КРИВА БУКА	km	7,29
541	ШУ Лебане	Веља глава-Копиљак	КЉУЧ-ЦРКВИШТЕ ЈП	km	9,00
542	ШУ Лебане	Веља глава-Копиљак	ЦРКВИШТЕ- ДЕСНА БАРАКА	km	3,20
543	ШУ Лебане	Веља глава-Копиљак	ЦРКВИШТЕ-ЋЕРИМЧЕ	km	2,00
544	ШУ Лебане	Петрова гора-Соколов Вис	ДОБРА ВОДА- ШОПОТ ЈП	km	12,00
545	ШУ Лебане	Радевачка чесма	КАРАУЛА-ШУШНАТА КОСА ЈП	km	3,50
546	ШУ Лебане	Радевачка чесма	ЛОГОР-ДРВОДЕЉ ЈП	km	3,50
547	ШУ Медвеђа	Горња Јабланица	ГУБАВАЧКА ШКОЛА ЈП	km	5,00
548	ШУ Медвеђа	Зајчевац-Ајкобила Сајл	НОВЕ БАРАКЕ-АЈКОБИЛА	km	14,00
549	ШУ Медвеђа	Зајчевац-Ајкобила Сајл	СТАРЕ БАРАКЕ-ЗАЈЧЕВАЧКИ ПОТОК	km	4,60
550	ШУ Медвеђа	Пгора-Свис II	ВОНИ ПУТ ЈП	km	0,70
551	ШУ Предејане	Качер	БАРАКЕ-ПИШИШТЕ	km	3,50
552	ШУ Предејане	Качер	ВИРЧИНЕ-ПОМОЧАНИЦА	km	3,00
553	ШУ Предејане	Кукавица Слатина	ИКОНИЈА-СЛАТИНСКИ ПУТ	km	5,10
554	ШУ Предејане	Кукавица Слатина	ТУЛОВО-ЛИПОВА ЧУКА ЈП	km	2,60
555	ШУ Црна Трава	Барнос Видњиште	ВИГЊИШТЕ-МАЛА РЕКА ЈП	km	1,40
556	ШУ Црна Трава	Барнос Видњиште	ЋИЛИНЕ-САМАР	km	3,40
557	ШУ Црна Трава	Барнос Видњиште	КАЛАНСКА РЕКА-АРЊИ РИД	km	6,23
558	ШУ Црна Трава	Барнос Видњиште	МАЛА РЕКА-ДИГАНСКА ДОЛИНА	km	1,20
559	ШУ Црна Трава	Барнос Видњиште	СЕЛСКИ МОСТ-КАРАУЛА ЈП	km	2,00
560	ШУ Црна Трава	Барнос Видњиште	ДИГАНСКА ДОЛИНА-ЈЕЗЕРА	km	2,30
561	ШУ Босилеград	Божица	АСАНОВА ОРНИЦА-ЈЕЛОВНИК	km	4,10
562	ШУ Босилеград	Драговиштица	БИСТАР-ВЛАДЕВА ВОДЕНИЦА	km	4,30
563	ШУ Владичин Хан	Јужна морава	ЛЕБЕД (ОДЕЉЕЊЕ 77)	km	8,00
564	ШУ Владичин Хан	Јужна морава	МАЊАК (ОДЕЉЕЊЕ 80 ДО 82)	km	7,00
565	ШУ Владичин Хан	Кукавица I	ЈЕЛОВА ГЛАВА-КОЛЕСТАРНИЦА	km	12,00
566	ШУ Владичин Хан	Кукавица I	КУКАВИЦА-ФУРНИШТЕ	km	15,00
567	ШУ Владичин Хан	Кукавица I	ФУРНИШТЕ-ДУБОКИ ПРЕСЛАП	km	12,00
568	ШУ Владичин Хан	Кукавица II	БРЕСТОВО-КУКАВИЦА	km	20,00
569	ШУ Владичин Хан	Кукавица II	КРАЋИНА-СТРУГАРА	km	17,00
570	ШУ Владичин Хан	Кукавица II	ПЛАВИЛО-БУКОВИЋ	km	11,00
571	ШУ Владичин Хан	Кукавица III	БУКОВИЋ-СТУДЕНИ КЛАДЕНАЦ	km	10,00
572	ШУ Владичин Хан	Кукавица III	КУКАВИЦА-ПЕТОКРАКА	km	24,00
573	ШУ Врање	Гранична шума	ГОЧ-ГРОТ	km	7,50
574	ШУ Врање	Гранична шума	ГРАДИШТЕ-ЗДРАВЧЕВ КАМЕН	km	15,00
575	ШУ Врање	Гранична шума	ДЕВОТИН-СТАМБОЛКА-КИТКЕ	km	9,00
576	ШУ Врање	Гранична шума	ДОБРЕ ВОДЕ	km	7,50
577	ШУ Врање	Гранична шума	ЗУМБЕР-КИТКЕ	km	7,50
578	ШУ Врање	Гранична шума	ЈЕЗЕРО-КРИВО ДРВО	km	7,50
579	ШУ Врање	Гранична шума	КРИВО ДРВО-ГРАДИШТЕ	km	15,00
580	ШУ Врање	Гранична шума	СТАМБОЛКА-КРСТИЛОВИЦА	km	5,00
581	ШУ Врање	Зарбин.река II	ЗАРБИНСЕ-ЂАВЕРСКА МАХАЛА	km	9,00
582	ШУ Врање	Зарбин.река II	КРИВО ДРВО-СВЕТИ ИЛИЈА	km	7,50
583	ШУ Врање	Зарбин.река II	ЛАЗАРЕВ КЛАДЕНАЦ	km	15,00
584	ШУ Врање	Карпина II	КАРПИНА	km	7,50
585	ШУ Врање	Крушкар-Копиљак	ТРСЕНА-ДРАГОБУШТЕ	km	15,00
586	ШУ Врање	Петрова гора	ГЛОГ-КРИВА ДОЛИНА	km	1,00
587	ШУ Врање	Соборшница	БАБИН ГРОБ-СЕБЕ ВРАЊЕ	km	10,00
588	ШУ Врање	Трговиште	ТРГОВИШТЕ-ШИРОКА ПЛАНИНА	km	8,00
589	ШУ Сурдулица	Варденик	КАЛИФЕР-ФАРМА	km	5,00
590	ШУ Сурдулица	Варденик	МАСУРИЦА-КОСТИЉАК	km	5,00
591	ШУ Сурдулица	Врла	ОКРУГ ЛИЦА-ПРЕТВОР	km	9,00
592	ШУ Сурдулица	Кијевац	ТРНИЦА-ГАВРАНИЦА-ТРОСКАЧ-ДАЊИНО СЕЛО	km	4,00
					1.869,36